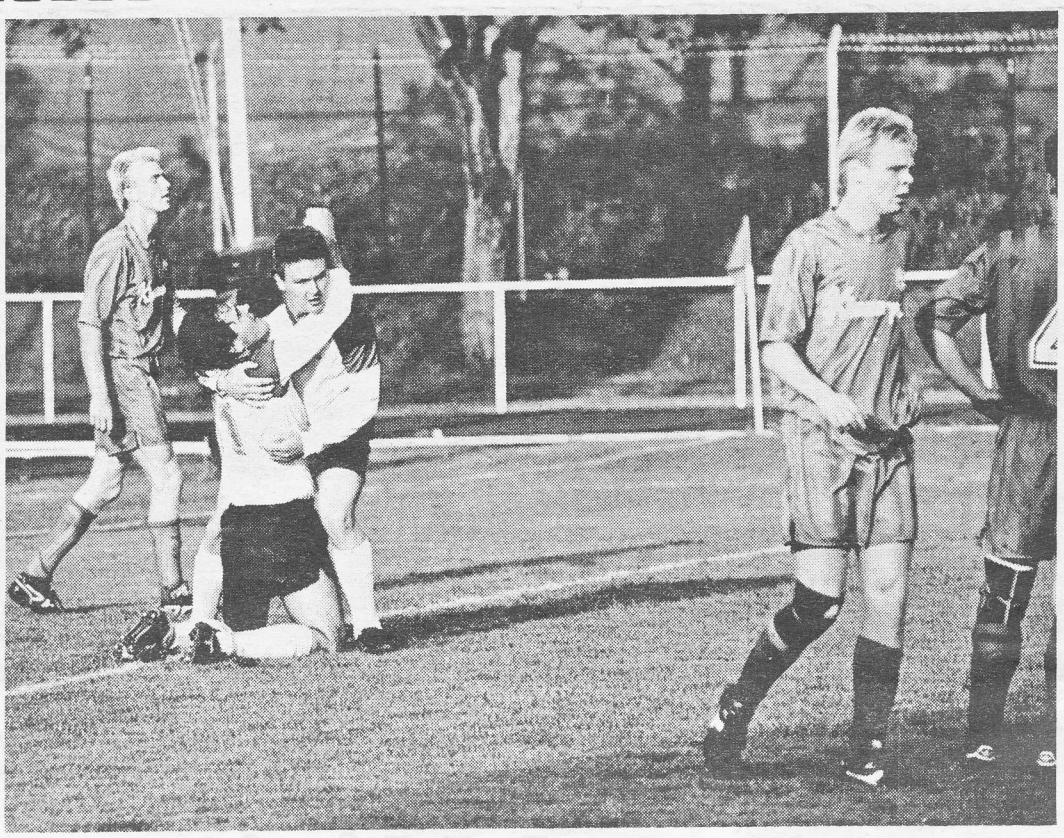

LEDNINGSMÅLET för Falköpings FK har just anlänt. Kent Adolfsson har nickat in en frispark från Mikael Nilsson och först framme och gratulerar är Urban Alfsson. Kinnarp/Slutarp-spelarna (Tommy Berglund, Christian Ekh och Mattias Brisbo, nr 4) kan bara konstatera faktum. (Foto: Niklas Gustavsson).

Så var matchen...

Falköpings FK – Kinnarp/Slutarp 1–1 (0–0)

Målen: 1–0 (65) Kent Adolfsson, 1–1 (73) Ove Josefsson.

Varning: Markus Brisbo, Kinnarp/Slutarp (88).

Domare: Håkan Albinsson, Lidköping.

Publik: 150 betalande.

Kommentar: Släkten är värst heter det ju. Och visst, Kinnarp/Slutarps målvakt Matz Carlzon, bror med FFK:s libero Owe Karlsson och keeper i FFK så sent som förra säsongen, hindrade FFK från att ta nionde raka (!) segern i division V-fotbollen.

De sista tio minuterna, då Kinnarp/Slutarp var rejält tröttkört och ansattes hårt av det då betydligt piggare hemmalaget, svarade Matz för ett par helt fantastiska räddningar. Först fotparerade han ett närskott från Thomas Johansson och sedan dök han som en panter och fick handen på en oerhört snygg nick av Tom Carlsson.

Här räddade Matz Carlzon en poäng åt Kinnarp/Slutarp, den saken är klar. Det var dock inte, totalt sett, enbart Matz Carlzons förtjänst att gästerna fick med sig en poäng hem från Odenplan. Kinnarp/Slutarp gjorde en mycket stark insats och det var först under matchens sista tio minuter som serieledande FFK fick till ett spelövertag.

Totalt sett var oavgjort tämligen rättvist, men skulle något lag ha vunnit var det FFK tack vare slutforceringen.

FFK var inte lika piggt som på sistone. Kanske hade laget inte riktigt hunnit ladda om efter urladdningen i Gudhem mot Tomten i måndags. Flera spelare i det under våren så framgångsrika laget agerade under normal standard och det var egentligen bara mittfältaren Kent Adolfsson samt ytterbackarna "Bempa" Ahlenius och Andres Svensson som höjde sig över mängden.

Kinnarp/Slutarp var överraskande bra och fortsätter laget att hålla sitt spel på den här nivån i höst kommer det att bli många sköna poäng. Försvaret imponerande allra mest med säkre Anders Andersson som libero och Christian Ekh och Mattias Brisbo (raderade ut FFK:s specielle målskytt Urban Alfsson nästan helt) som lika duktiga markeringsspelare. Jörgen Andersson och Tommy Berglund var nyttiga på mittfältet och så hade ju Matz Carlzon en toppkväll i målet.

Domaren Håkan Albinsson från Lidköping var inte mogen sin uppgift och skapade en hel del irritation både på och utanför planen. Hans valspråk verkade vara: "Bättre fria än att fälla". Tyvärr tillämpade han det i alltför stor utsträckning.

OLOF DARIUS

1991-06-29

Ruth och Elof först in på Tångavägen

Rut och Elof Rehn utanför sin nya bostadsrättslägenhet på Tångavägen i Slutarp. (Foto: Iris Johansson).

För en vecka sedan flyttade Ruth och Elof Rehn från Slutarp in i sin nya bostadsrättslägenhet på Tångagatan i Slutarp. De blev därmed de första på området och får också bo där ensamma till den 1 september, då ytterligare två skall flytta in. Det är Riksbyggens första projekt i Slutarp–Kinnarp och totalt blir där 10 lägenheter den här gången.

Ruth och Elof har inte hunnit bli helt hemtama än, men tycker att det känns rätt så bra. Lägenheten är ljus och rymlig och läget bra. De var dessutom tidigt ute och hade då möjlighet att välja det hus som passade dem bäst. Uteplatserna har ännu inte blivit helt färdiga kring huset, men platsen utanför köket har iordningsställts, så där prunkar blommorna redan vackra och välkomnande och utemöblerna är också på plats.

1991-07-09

Åke vann öppna klassen!

Åke Johansson från Kinnarp drog det längsta strået när Husqvarna Grand Prix avgjordes i Floby i helgen.

Åke samlade ihop 177 poäng på jaktstigen och var med det två poäng bättre än tvåan Kjell Johansson från Henån.

Husqvarna Grand Prix är en tävling av jätteformat. 100.000 starter görs och genom olika kval runt om i landet kvalificerar sig skyttarna till semifinalen på fyra olika ställen, där den ena alltså gick i Floby på söndagen. 500 går sedan till finalen som avgörs längre fram i augusti.

500 skyttar var anmälda till Flobytävlingen, men "bara" 350 kom.

• Lyckad dag

– Det beror väl på den långa sommaren. Familjerna ligger kanske kvar på stranden, tror Tord Ottosson i Vilske Jaktskytteklubb.

Åke Johansson från Kinnarp vann som sagt den öppna klassen med 177 poäng. Maxpoäng är 180 på de 18 stationerna så förstå att Åke hade en lyckad dag.

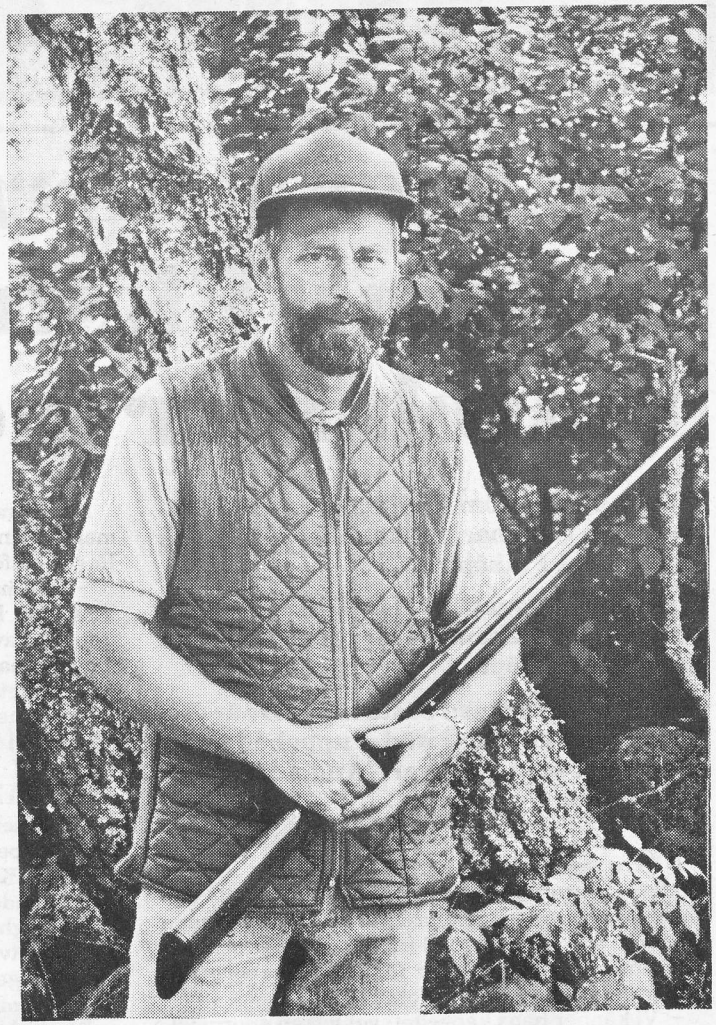

Åke Johansson från Kinnarp hade en lyckad dag när Husqvarna Grand Prix avgjordes. Han vann den öppna klassen på 177 poäng. (Foto: David Lindman).

Resultat Husqvarna Grand Prix:

Öppen klass: 1) Åke Johansson Kinnarp 177; 2) Kjell Johansson Henån 175; 3) Kent Johansson Hishult 175; 4) Lars Lindgren Vartofta 173; 8) Sten-Åke Isaksson Blidsberg 170; 13) Sten Leander Blidsberg 165; 14) Stig Davidsson Tidaholm 165; 15) Peter Lööw Blidsberg 2 165; 27) Lars Lundkvist Floby 160; 30) Conny Andersson Gudhem 158; 33) Anders Sjögren Tidaholm 158; 36) Bengt Åkesson Falköping 157; 47) Kjell-Åke Svensson Stenstorp 155; 48) Gustav Eckerlid Slutarp 154; 55) Claes Davidsson Sandhem 153; 58) Kent Persson Vartofta 152; 64) Kurt Johansson Falköping 150; 68) Håkan Fransson Vartofta 148.

Yngre Oldboys: 1) Yngve Andersson Sävjö 175; 7) Uno Lagerstrand Sandhem 165; 31) Gunde Johansson Falköping 144; 32) Karl-Evert Isaksson Blidsberg 143; 41) Åke Karlsson Tidaholm 140;

Äldre Oldboys: 1) Gustav Björkdahl Uddevalla 150; 10) Gilbert Johansson Falköping 126; 16) Sten Björklund Tidaholm 117.

Juniorklass: 1) Mattias Svensson Vaggeryd 166; 6) Mikael Svensson Stenstorp 151; 8) Pontus Hermansson Falköping 147; 9) Mattias Lagesson Slutarp, 146; 10) Jan Johansson Åsarp 143; 18) Daniel Lindgren Vartofta 136; 22) Patrik Hermansson Falköping 129; 30) Martin Johansson Falköping 112; 36) Stefan Johansson Sandhem 100; 38) Michael Ek Floby 95.

Damklass: 1) Eva-Lis Eira Bengtsfors 157; 15) Ingegerd Gustavsson Falköping 114; 26) Gudrun Svalmark Falköping 89; 32) Ellenor Andersson Falköping 81; 40) Margareta Ström Falköping 62.

Så var matchen...

Kinnarp/Slutarp–FFK 0–1 (0–1)

Målen: 0–1 Mikael Nilsson (straff) (44).
Varningar: Jörgen Andersson, Kinnarp/Slutarp (81).
Domare: Anders Åberg, Mullsjö.
Publik: 170 betalande.

Kommentar: När Kinnarp/Slutarp och Falköpings FK möttes i höstpremiären hängde mönstret i sig från i våras. Falköpings FK har fortfarande det flyt som gör att laget med all säkerhet finns med i toppen in i det sista. Kinnarp/Slutarp å andra sidan, spelar fortfarande bra fotboll men när det kommer till avslutningar är det som förgjort.

Spelmässigt var det här en jämn match, där Kinnarp/Slutarp var det bättre laget till att börja med. Men så gjorde Falköpings FK ett psykologiskt viktigt mål i slutet av första halvlek, och då släppte lite av nervpressen.

Det syntes att FFK var något stressade i sina försök att få en lyckad start på höstsäsongen. När 1–0-målet kom gick det dock lättare, laget hittade rätt med fler pass och kom också rätt i markeringsspelet.

Också den andra halvleken blev jämn spelmässigt, men nu var det FFK:s tur att få ett plus i kanten.

1–0 till FFK var symboliskt för hur det här med flyt och oflyt spelar in i fotbollen. FFK vann matchen, och det kan ingen protestera mot. Men ingen kunde heller ha protesterat mot ett oavgjort resultat.

I FFK var Charles Wersén den som höjde sig över mängden. Han hade många fina företag för sig ute på sin kant, och ordnade också den straff som Mikael Nilsson förvaltade på bästa sätt.

I Kinnarp/Slutarp var liberon Håkan Andersson den vassaste för dagen.

1991-08-05 DAVID LINDMAN

Södra Ving–Kinnarp/Slutarp 1–0

Det blev knapp förlust för Kinnarp/Slutarp i "sexpoängsmatchen" borta mot Södra Ving. Tre minuter före halvtid gjorde hemmalaget sitt segermål och Kinnarp/Slutarp förmådde aldrig kvittera.

– Skall jag vara ärlig hade vi inga rejäla chanser ens en gång. Just det är vårt dilemma, vi har så svårt att få till riktigt skarpa lägen. Fram till straffområdet spelar vi bra, men sedan går det hela i baklås, suckade Göran Johansson, tränare i Kinnarp/Slutarp.

Matchen var som helhet ingen stor drabbning, det var chansfattigt och dåligt med det ordnade spelet i blötan.

I första halvek hade Kinanrp/Slutarp väldigt svårt, passningsspelet stämde inte alls. I den andra blev det bättre och spelmässigt hade laget ett grepp, men några mål blev det alltså inte.

Målvakten Matz Carlzon var lagets främste, i övrigt var det slätstruket. 1991-08-10

Div. V Södra Skaraborg

Kinnarp/Slutarp–Vänga 3–4

1991-08-15

Matchen mellan Kinnarp/Slutarp och Vänga slutade 4–3 (1–1) i favör till bortalaget.

Det var annars Kinnarp/Slutarp som började bäst, genom att ta ledningen med 1–0 redan efter fem minuter. Vänga kvitterade sedan omgående till 1–1. Resten av halvleken blev ett ställningskrig på mitten och inget av värde hände.

Den andra halvleken började som den första, alltså med mål för hemmalaget. Men ledningen blev inte långvarig då Vänga kvitterade till 2–2 efter en av sina farliga kontringar. Bortalaget gjorde sedan både 3–2 och 4–2. I den 85:e matchminuten reducerade Kinnarp/Slutarp till 3–4. De sista tio minuterna tryckte hemmalaget på ordentligt och hade bland annat ett stolpskott. Vänga klarade dock av situationen med både tur och skicklighet och vann matchen med 4–3.

– Vi gjorde ingen av våra bättre matcher, men jag tycker ändå att vi var värda oavgjort. Tvåmålsskytten Mattias Johansson vill jag nämna, resten av laget kan bättre, sa tränaren Göran Johansson i Kinnarp/Slutarp.

Målskyttar för Kinnarp/Slutarp var Mattias Johansson 2 och Jörgen Andersson.

Kinnarp/Slut.–Vartofta B 5–0 (2–0)

Mål, Kinnarp/Slutarp: Carina Torstensson 2, Sofia Jarlsson 2 och Gunilla Kullman.

Det här blev spelmässigt ingen bra match och båda lagen kan spela betydligt bättre.

Kinnarp/Slutarp vann den första halvleken med 2–0. Detta efter att ha haft ett markant spelövertag.

Mönstret från den första halvleken höll även i sig i den andra då Kinnarp/Slutarp förde spelet och radade upp chanser. Det resulterade så småningom i tre mål till och matchen slutade 5–0 i favör till hemmalaget.

– Tycker inte vi kom upp till vårt normala spel någon gång i matchen, förutom de sista 10 minuterna då vi verkligen spelade bra. På det hela taget är det här en slitseger och jag vill inte framhålla någon, sa Kinnarp/Slutarps Anders Hermansson.

– Alla i vårt lag kan bättre, ska jag framhålla några får det bli Ulrica Gustavsson och Åsa Lind, menade Thomas Johansson i Vartofta. 1991-08-13

Kinneveds Hembygdsförening. Slåtter lördagen den 17/8 kl. 14.00. Långebacken, Axtorp. Tag med redskap och kaffekorg. 1991

Kinneveds Hembygdsförening. Gränsträff Kinneved - Jäla - Grolanda 20/8 19.00 Mossebo. Samling Kinnarps skola 18.45. Medtag kaffekorg. 1991

Två larm på Kinnarps

1991-08-22

Under onsdagen fick räddningskåren vid två tillfällen rycka ut till Kinnarps Kontorsmöbler. Men båda gångerna visades det sig vara fel på automatlarmet och det var aldrig fråga om någon brand.

Kinnevedsbor på resa

1991-08-15

Kinneveds Hembygdsförening har anordnat sin traditionella bussutflykt. Denna gång var målet Torsö i Vänern strax utanför Mariestad.

Under den korta färden på färja över Östersundet över till Torsö äntrades bussen av guiden Irma Svensson. Hon berättade bl.a. att Torsö består av flera öar såsom Torsö, Fågelö, Brommö och Dillö m.fl. öar. Torsö och Fågelö är numera en ö och själva huvudön. Sammanlagd yta ca en kvadratmil, vilket gör Torsö till Sveriges största ö belägen i en insjö.

Väl över på ön ställdes färden norrut mot Torsjö hembygdsförenings torp Hulan. Guiden berättade om bostället som är belagt tillbaka till 1600-talet och var bebott till 1950. Boningshus och ladugård kunde beses.

• Linberedning

Färden gick därefter till den södra delen av Torsö och där ett besök hos Ann-Christin Modig som visade linberedning från odling till färdiga produkter. Man gavs här en bra uppfattning om alla de olika moment som vill till innan linet blir till en skjorta eller slips. Det var en sakkunnig och intressant information som lämnades av en duktig hemslöjdare.

Torsö kyrka besågs därefter. Irma Svensson, som tidigare varit kyrkväktare på stället, berättade om kyrkan.

• Torsösnipor

Intill Torsö kyrka ligger Torsö Kaffestuga som därefter besöktes för intagande av en god måltid. Mätta och belåtna fortsatte därefter resernärerna färden till Brommösund på den västra delen av Torsö. Där möttes man av en glad herre vid namn Rune Hessle. Han tillverkar fortfarande Torsösnipor. Det är en 21 fot lång träbåt som är byggd för två par åror eller kan seglas.

Hessle fångade hela sällskapets uppmärksamhet när han på sitt alldeles speciella sätt berättade hur han bygger en båt. Frågan som ställdes om priset för en sådan båt byggd av honom eller hur han skulle få båten ur ur den trånga verkstaden när den var klar lyckades han undvika att svara på. Däremot berättade han om livet förr på Brommö och Torsö, bl.a. om skutskepparnas tid.

Innan hemfärden gavs tillfälle för den som önskade att inköpa rökt sik eller annan fisk hämtad ur Vänern.

Efter drygt fem timmars vistelse på Torsö så var det så dags att vända åter hemmåt. Guiden tackades för intressant information och visning, varefter den sex minuter långa färjeturen till fastlandet företogs.

Floby–Kinnarp/Slutarp 0–1

Falköpings FK:s konkurrenter om seriesegern tappar alltmer mark. I tisdag var det Floby som tappade tre poäng gentemot FFK genom den överraskande förlusten mot Kinnarp/Slutarp. Bara tre minuter från slutet avgjorde Mattias Johansson till Kinnarp/Slutarps fördel genom att lobba in segermålet. Gästerna förbättrade därmed rejält sin ställning i bottenregionerna.

Första halvlek på Ekvallen var jämn, Kinnarp/Slutarp hade dock lite fler intentioner.

I andra halvlek tog Floby hand om taktpinnen och skapade ett spelmässigt tryck med flera bra lägen. Gästerna kontrade dock hela tiden farligt och hade också en del vassa lägen. Sett till matchbilden som helhet hade ett oavgjort resultat varit det mest rättvisa, men Mattias Johansson fixade alltså hela poängpotten till sitt Kinnarp/Slutarp, som hade matchens främste spelare i sin målvakt Matz Carlzon, som mycket snyggt räddade flera fria lägen. I övrigt visade hela gästernas lag upp en enorm vilja.

I hemmalaget var målvakten Thomas Thiel bra, liksom Morgan "Målle" Johansson på mittfältet.

1991-08-26

Kinnarp/Slutarp–Mullsjö 0–3

Serietvåan Mullsjö triumferade med 3–0 mot Kinnarp/Slutarp på söndagskvällen. De tre målen på Tångavallen i Slutarp kom före paus då det också bjöds på det bästa spelet.

Den andra halvleken var tämligen avslagen, närmast ytterligare en fullträff var gästerna med ytterligare ett stolpskott.

Hemmalaget höll jämna steg under de första 20 minuterna, men kom sedan alltmer in i gästernas tempo och det betydde att matchen vände över i Mullsjös favör med mål efter 28 minuter, 0–1. Tord Carlsson slog en långboll till Thorbjörn Melker som spelade in en till målnickaren Christer Fredriksson. Två minuter senare var det dags för 0–2. Peter Laveno nickade in bollen sedan hemmaförsvaret blivit överspelat. Mullsjöbacken Rolf Soini straffmissade i 33:e minuten, sedan målvakten Matz Carlzon fångat en Mullsjöspelare väl tufft. Matz reparerade dock skadan genom att ta straffen.

Soini blev i alla fall målskytt då han i 40:e minuten smällde in 0–3.

Jörgen Eklund spelade intelligenta bollar och var tillsammans med Jakob Pourjamäki den som oroade allra mest i ett gediget spelande Mullsjölag.

Anders Andersson fick för dagen överta Håkan Anderssons roll som mittback, var duktigast i ett hemmalag som ofta kom till korta mot fysiskt starkare Mullsjöspelare.

Div. V Södra Skaraborg

Kinnarp/Slutarp–Borgstena 0–1

Det är snudd på falsk varudeklaration att kalla gårdagens match på Tångavallen i Slutarp för fotboll. Det var sparka och spring för hela slanten när jumbolaget Borgstena fullt rättvist vann med matchens enda mål mot Kinnarp/Slutarp, inslaget redan efter fem minuter av Calle Brorsson. Sedan hände egentligen inte mycket mer utom att Borgstena kunde prickat in ytterligare en eller annan fullträff utan att vi protesterat.

Kinnarp/Slutarp har drabbats av en spelförlamning och är i utförsbacke. Egentligen har laget inte på någon punkt utvecklats under det år som gått, trots att många av spelarna är unga och lovande. Det är också blott vid enstaka tillfällen som kampviljan kommit fram och laget har nu på allvar dragits in i bottenstriden.

Borgstena har i tidigare matcher visat en katastrofal läcka i de bakre regionerna med 67 insläppta mål. Helt klart och fullt förståeligt jublades det över 1–0-segern som betydde att laget lämnade över jumboplatsen till Vänga. Och som sagt, gårdagens seger var rättvis, laget visade en vilja och framåtanda som man i dessa sammanhang kommer ganska långt på. Det borde hemmalagets grabbar inse nu när tabellkrisläget börjar infinna sig. 1991-09-02

Kinnarp/Slutarp var steget före Vätterflickorna mest hela tiden i söndagens match på Kinnemo och vann rättvist med 4–0. Här är det Carina Torstensson som flyger förbi en motspelare. (Foto: Dan Nilsson). 1991-08-27

Kinnarp/Sl.–Vätterflick. 4–0 (2–0)

Mål, K/S: Gunilla Kullman 3 och Sofia Jarlsson.

Inget snack om saken, Kinnarp/Slutarp var det klart bästa laget och vann en både rättvis och klar seger.

– Det var närmare 6–0 än 4–1, sa tränaren Thomas Westerberg.

Hans kollega i Vätterflickorna, Boris Johansson, höll med.

– Ja, de var bättre än oss i det mesta och vi får vara glada att vi kom undan med 0–4 i baken, sa han.

I Kinnarp/Slutarps lag gjorde Karin Torstensson sin första match. Hon har studerat i Örebro ett par år och spelat fotboll med Sturehov. Hon blir en tillgång i höst.

Bäst i söndagens match var Sofia Jarlsson och Åsa Persson.

Anette Persson och Malin Bergåker var de mest framstående spelarna i Vätterflickorna.

83 gick promenad på nedlagd järnväg

6/8-91.

Kinneveds hembygdsförenings tipspromenad på söndag eftermiddag lockade 83 deltagare.

Promenaden var förlagd till ett område strax söder om Kinnarps samhälle och gick till största delen på dels den nu nedlagda järnvägen, dels på den gamla landsvägen mellan Kinnarp och Åsarp. Det var därmed en promenadvänlig terräng.

Ingen lyckades med att få 20 rätt. Bäst blev Gunni Oskarsson, Vårkumla, som var ensam om att ha 18 rätt. 17 rätt hade Fredrik Lindström, Slutarp (6.350 gram), Bengt Vårdén, Vårkumla (9.000 gram) och Bellis Vårdén, Vårkumla (9.100 gram). Samtliga nämnda har pris att hämta.

Rätt rad: X1X X12 2XX 1X2 212 XX2 22.

Rätta svar: Carina Jaarnek, blå-vit-röd, gräslök, 1957, Ingvar Persson, län, Västmanland, 1930-talet, 10.000 m², skatteförvaltningen, Frankrike, Nils Alroth, 64 st, Ag, Svullo, 1870-talet, tidsangivelse, Roy o. Roger, Sista brevet till Sverige, tibast. Skiljefråga: klotet vägde 5.480 gram.

26/8-91.

Ute bland . . . FOLK

Kräftfest på Fyrklövern

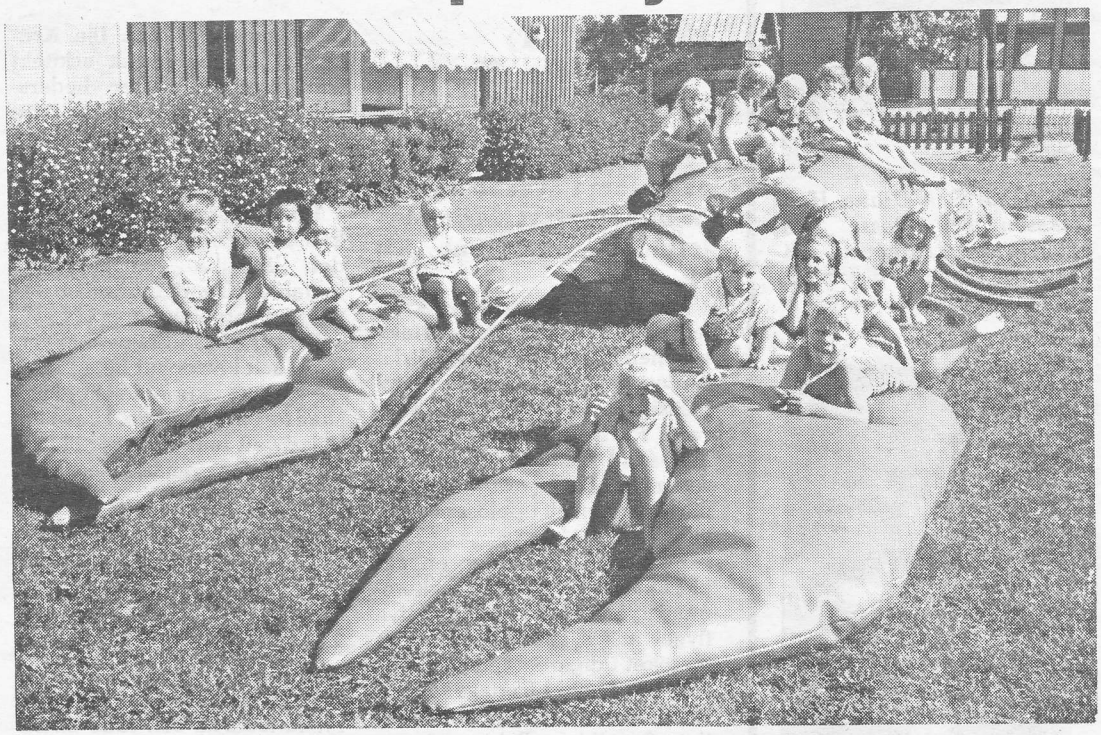

På daghemmet Fyrklövern i Kinnarp-Slutarp firar man fortfarande karneval. På gräsmattan utanför dagiset står nämligen en tio meter lång kräfta som barnen har hjärtligt roligt med. Kräftkalas varje dag alltså.

Kräftan fanns vid karnevalen på Kinnarps bil i karnevalståget och när karnevalen var över fick dagisbarnen överta den.

På fredagen var det för övrigt en stor dag på Fyrklövern med friidrottsmästerskap, tävlingar i alla grenar som hör till ett sådant mästerskap.

12/10-91.

Ute bland . . . FOLK

Carina Westergren fyllde 25 år lördagen den 25:e oktober. För att få sin present så fick hon åka runt i Slutarps och Kinnarps samhälle med ko-gödsel. En krona per grep och max en grep per hushåll. Hon blev väl mottagen av de nio hushåll som blev besökta och kunderna var nöjda och glada för den gödsel som de fick i sina trädgårdsland nu lagom till hösten.

1991-09-05

Frökinds intresseförening:

Ta inte biblioteket ifrån oss

Nu är Frökindsborna på krigsstigen mot kommunledningen på grund av befarad snedfördelning av kulturens resurser.

I sparförslagen för kulturförvaltningen 1991-93 finns indragning av biblioteksfilialen i Kinnarp, när förståndaren går i pension.

Samtidigt får Åsarpsfilialen med sämre utlåningssiffror och med en acceptabel lokal flytta in i större, nybyggd och lyxigare omgivning till en hyra som kulturförvaltningen egentligen inte har råd till.

Kinnarpsfilialen är mycket trångbodd.

– Var finns logiken, undrar Frökinds Intresseförening i skrivelse till kommunstyrelsen och kulturnämnden.

– Vi är oroliga för vårt bibliotek och bestörta över att kommunstyrelsen tagit beslut om nya, dyra lokaler för Åsarp, som har sämre utlåningssiffror än vårt bibliotek, säger Bengt Samuelsson, ordförande i Frökinds Intresseförening.

• Aktionsgrupp

Han säger vidare att Frökindsfilialens nedläggning har varit på tapeten, men en sådan åtgärd kommer inte att kunna genomföras utan strid. Frökindsborna är på väg att bilda aktionsgrupp för kulturen och man kommer att värna om sitt bibliotek.

– Bokbussens turer har ju dragits in i viss mån och detta medför att glesbygdsområdena nu använder sig av filialens tjänster i stället. Verksamheten ökar där, säger Bengt Samuelsson.

• Kräver tillbyggnad

Först och främst vill Intresseföreningen ha ett samtal till stånd med kommunledningen och då kommer man att föra fram ett krav på tillbyggnad av den nuvarande biblioteksfilialen i Lokal Frökind. Frökindsborna har en gång fått löfte om nya lokaler men idag är läget ytterst ovisst och nedläggning kan också bli aktuell enligt besparingsprogrammet för kulturen.

– Vi har ännu inte gjort någon kalkyl över vad en tillbyggnad skulle kosta. Men vi tror inte att den behöver bli så dyr, säger Bengt Samuelsson.

Han anser att kulturen måste ges tillräckliga resurser så att den pågående nedrustningen stoppas. Falköping ligger mycket lågt på listan över kommunala anslag till kulturen i både länet och landet i övrigt.

– Vi måste värna om kulturen. Lägre får vi inte komma, menar Bengt Samuelsson och Intresseföreningen i Kinnarp-Slutarp.

ULLA NORDMARK

Hotad miljö

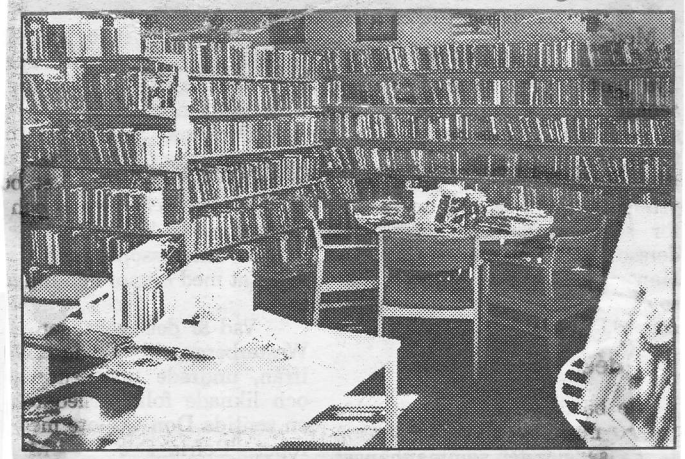

Trångt och nedläggningshotat. Frökinds intresseförening reagerar med bestörtning över att kulturnämnden funderar på att lägga ner biblioteket på grund av den kärva ekonomin. SLA

Kulturnämnden i Falköping har en mycket ansträngd ekonomi. Många besparingar och indragningar måste till stånd för att man ska kunna klara av verksamheten. Ett av sparförslagen är att lägga ner bibliotelsfilialen i Slutarp/Kinnarp.

Frökinds intresseförening reagerar mycket starkt mot detta.

— Varför skulle man lägga ner ett av de mest aktiva biblioteken i hela kommunen? frågar man sig.

— • Kinnarp/Slutarp —

Kinneveds kyrkokör anordnar varje år en gemensam bussresa. I år gick färden runt Vättern. Reseledarna Margareta Andersson och "Sven i Lofsgårn" hade som första resmål valt Gyllene Uttern. Färden gick vidare till Omberg. Efter ett kort uppehåll på vandrarhemmet kom man på slingriga vägar ner på östgötaslätten till Vadstena. Sedan var det fritt fram att handla spetsar och presenter i hemslöjden. Med stor förväntan var tiden inne för besök hos Birgittasystrarna i Klosterkapellet. Syster Patricia tog emot och delgav på ett underbart sätt klosterlivet och nunnornas arbete. Efter middagen på Munkklostrets restaurang besöktes klosterkyrkan i Vadstena. Bussfärden fortsatte till Medevi brunn, där en andaktsstund leddes av kantor Elisabeth Henriksson. Kyrkokören framförde några hymner till lovsång och glädje. Hemresan gick runt Vätterns norra del ner till Tiveden och Tivedstorp. Vid IM:s försäljning av slöjd och hantverk gjordes många fynd och inköp. 1991-09-05

SLA 6/9-91.

Frökinds intresseförening protesterar:

Lägg inte ner biblioteket!

Kulturnämndens ekonomi är minst sagt mycket kärv. Många besparingar och indragningar måste till stånd för att man ska klara av verksamheten. Ett av förslagen är att lägga ner bilbioteksfilialen i Slutarp/Kinnarp.

Frökinds intresseförening reagerar mycket starkt mot detta.

— Varför ska man lägge ner ett av de mest aktiva biblioteken i hela kommunen? frågar man sig.

I ett brev till kommunen kräver man nu att få behålla filialen och ber att man skall undersöka möjligheterna till att utöka lokalerna.

Frökindsfilialen, som ligger mellan samhällena Kinnarp och Slutarp, är den minsta i hela kommunen. Men ändå har man höga utlåningssiffror och det är mycket aktivitet på biblioteket.

Med bestörtning fick intresseföreningen se kulturnämndens förslag till besparingar 1992–1993.

I värsta fall kan det bli tal om nedläggning av filialen.

— Alla samhällen har ett bibliotek och det betyder mycket för invånarna, menar medlemmarna i Frökinds intresseförening. Dessutom tycker man att det är konstigt att just Frökind drabbas.

Åsarpsfilialen har fått nya, stora lokaler och precis nyligen bytte även Vartoftafilialen lokaler. Varför ska man då inte ha råd att satsa på Frökind?

Väldigt litet

Enligt bibliotekarien och intresseföreningen har man under flera års tid påtalat behovet av större lokaler. Som det är nu så är det väldigt trångt. Så många bokhyllor får inte plats och därför tvingas man ha böcker på golvet och fönstren.

Det trånga utrymmet gör också att låntagarna missar mycket av det som de andra i kommunen erbjuds på sina filialer.

— Det finns så mycket fina vandringsutställningar men dem får aldrig de som bor här ute se. Det finns helt enkelt inte plats, säger man på biblioteket. Några kvällsaktiviteter, när biblioteket är stängt, är inte att tänka på.

— Man kunde gjort så mycket om det vore större. På kvällarna kunde man ha studiecirklar och föreningar kunde träffas här. Det är en omöjlighet nu.

Det är allvar

Föreningen hoppas att kommunen verkligen tar brevet på allvar.

— Biblioteket behövs och vi vill göra det bättre med en utbyggnad. Det skulle inte behöva bli så dyrt, säger Bengt Samuelsson.

— Nu måste det hända något. Vi accepterar inte någon nedläggning så vi hoppas att få i gång en riktig dialog med kommunen om problemen.

Annelie Sandström

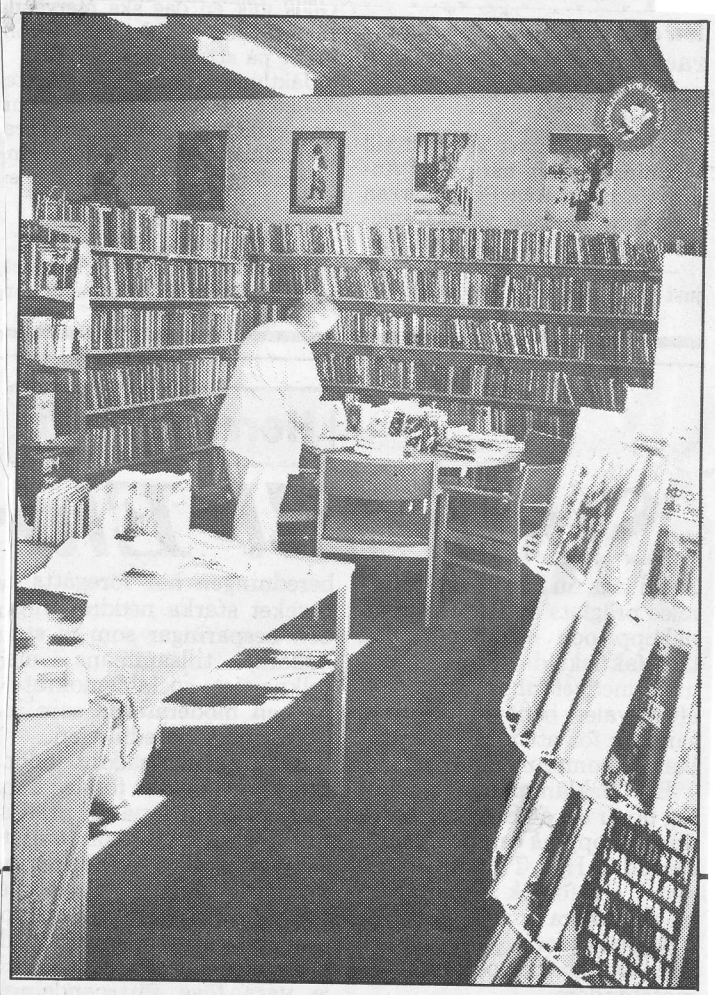

Trångt värre är det i Frökinds biblioteksfilial. Böckerna får läggas på golvet och staplas upp i fönstren för att få plats.

Viktiga frågor för Centern i Frökind-Redväg:

Lokal Frökind, vägarna och Ekehagen

Centern i Frökind-Redväg har inför det kommande valet sammanställt ett handlingsprogram för sin bygd och sina behov. Det man menar behöver prioriteras där är framförallt bättre vägar, upprustning av Lokal Frökind, bättre lokaler för biblioteket samt fortsatt utvecklande av Ekehagens forntidsby.

Vidare vill man ha distriktsläkare vissa tider, möjligheter till varierat äldreboende och fortsatt god kvalitet på barnomsorg och skola.

Som första punkt på programmet står vägarna och då speciellt väg 46 mellan Åsarp och Smårör samt förbättring av mindre vägar. Framkomligheten och säkerheten på vägarna är viktig om landsbygden skall få leva. 46:an är livligt trafikerad – på somrarna färdas t. ex. 8.000–9.000 skolbarn där som skall till Ekehagen. Att biblioteket har det svårt i sina trånga lokaler och behöver utökas torde vara självklart. Cirka 13.000 boklån har man där vilket gör biblioteket till nummer tre i utnyttjandeordningen i kommunen.

Det är dags att lyfta fram kommundelen och dess behov. Om det blir som tillbyggnad till Lokal Frökind, som för övrigt måste renoveras efter sina 20 år, eller om andra lokaler kan komma ifråga, det är något man skall arbeta med.

• Turismen

Ekehagen är redan nu ett populärt resmål inte minst för skolungdomar. Den måste få utvecklas vidare, dels för att den skapar arbetstillfällen – sommartid arbetar där 15–20 personer och dels för att anläggningen med sina många besökare ökar underlaget för allt slags näringsliv på området, vilket på olika sätt gynnar de boende på bygden.

• Distriktsläkare

En distriktsläkare som kommer några timmar med jämna mellanrum till de redan befintliga distriktsmottagningarna är ett bra sätt att ge service där människorna finns. Det är bättre att en läkare åker dit än alla vårdbehövande till tätorten. Äldreboendet skall också ge möjligheter till variation, hemhjälp, servicehus, ålderdomshem – allt efter behov.

Skolan och barnomsorgen skall ha fortsatt hög kvalitet. Ungdomsorganisationer och idrottsföreningar vill man ge kommunalt stöd, men med tanke på de knappa resurserna måste de själva driva sina verksamheter, vilket det finns många fina exempel på tidigare.

Om det lokala handlingsprogrammet för centern berättade fr.v. Josef Jacobsson, Magnus Ivarsson, Torbjörn Larsson, Assar Karlsson, Anna Berg och Ulf Eriksson.

Det öppna landskapet bör hållas öppet med produktion av livsmedel och energiprodukter. Kommande behov av värme- och energianläggningar på nära håll är också något man måste se till. Ulf Eriksson i Kinnarp, menar också att man hittills fått gehör för sina synpunkter, men att inget går att göra från den ena dagen till den andra. Det som fanns med vid förra valet kanske kan bli verkställt under kommande valperiod.

IRIS JOHANSSON

Tomten – Kinnarp/Slutarp 4–0 (2–0)

Målen: 1–0 (38) Ronnie Karlén; 2–0 (44) Kjell Rydén; 3–0 (54) Conny Hermansson; 4–0 (85) Conny (85) Conny Hermansson.

1991-09-09

Varning: Ronnie Karlén, Tomten (50).

Domare: Thore Johansson, Skövde.

Publik: 75 personer.

Kommentar: Den här matchen gällde mest för gästande Kinnarp/Slutarp, som nu dragits in i bottenstriden på allvar. Det märktes också på spelet. Kinnarp/Slutarp hade mycket svårt att få spelet att stämma och när man dessutom bjöd på två av målen var den sjätte höstförlusten ett faktum.

Tomtens segersiffror blev väl lite väl stora, men faktum är att hemmalaget var klart tyngre och skapade fler farligheter. Dessutom finns rutinerade spelare som kan driva på sitt lag – detta saknas i Kinnarp/Slutarp.

Ronnie Karlén, så sent som i fjol i Kinnarp/Slutarp inledde målskyttet genom att nicka in ett inlägg från Håkan Bivesjö. Minuterna efter var vi beredda att notera kvittering. Ove Josefsson stod fri framför mål efter ett snyggt anfall, men sköt rakt upp i luften. Istället kom 2–0 strax före paus. Fredrik Ek drällde med bollen i straffområdet, Tomtens Kjell Rydén snodde den och ökade till 2–0.

Gästerna satsade hårdare framåt från start i andra halvlek, men offensiven bedarrade snabbt och istället kom nästa bjudning, när målvakten Mats Carlzon tappade in Conny Hermanssons frispark till 3–0. Samme Conny fastställde sedan slutresultatet sedan han vandrat igenom ett uppgivet försvar.

Tomten har den rutin som är så viktig i dessa sammanhang. Peter Uvesten och Conny Hermansson var mest tongivande för dagen, men Peters mittbackskollega Magnus Ström skall också nämnas. Hos gästerna var det Anders Andersson och Jörgen Andersson som försökte mest och bäst. Men faktum är att laget egentligen bara kan noteras för en enda målchans och det är naturligtvis för lite.

MATS KARLÉN

Kinnarp/Slutarp–Ulricehamns IF 2–4 (1–3)

Målen: 1–0 Anders Andersson, straff (5); 1–1 Ove Engman, straff (21); 1–2 Ove Engman (32); 1–3 Jonathan Andersson (43); 1–4 Tommy Engman (68); 2-4 Jörgen Andersson (89).

Varningar: Mats Carlzon, Kinnarp/Slutarp (77); Jan Fallqvist, Ulricehamn (77); Håkan Andersson, Kinnarp/Slutarp (88).

Domare: Håkan Andersson, Torbjörntorp.

Publik: Cirka 150 personer.

Kommentar: Det blev Ulricehamn som skaffade sig lite andrum inför den hårda slutspurten i femmans bottenstrid. Kinnarp/Slutarp kunde inte fullfölja efter den fina starten med ledningsmål redna i femte minuten. Laget hade inte samma kraft och efffektivitet framåt som gästerna och detta kom att fälla avgörandet.

Kinnarp/Slutarp inledde piggast och sedan Magnus Lönnroth fällts gjorde Anders Andersson 1–0 på straff i femte matchminuten. Hemmalaget såg ut att vara stärkt av ledningsmålet och spelade riktigt bra en stund. Men efterhand kom UIF in i matchen och i 21:a minuten var det deras tur att få straff. Men visst luktade det kompensation när Jan Fallqvist fick straff. Visserligen var hemmaförsvararen i kontakt med Fallqvist, men själva straffet (!) såg mer ut som en filmning. Hur som helst, gästernas bolltrollare Ove Engman kvitterade till 1–1 på straffen. Nu var det mest Ulricehamn man såg under resten av första halvlek. Ove Engman styrde in 1–2 efter fint förspel av Jan Fallqvist och backen Jonathan Andersson följde upp med 1–3 i slutet av halvleken. Här for bollen mellan stolpar och målvaktshänder innan det hamnade hos målskytten. Samma situation föregick även 1–4-målet, där Tommy Engman var sist på bollen. Så visst kan man säga att bollen inte studsade hemmalagets väg. Det var egentligen bara när Ove Engman slog en straff utanför tre minuter före slut som Kinnarp/Slutarp hade flyt. Men det var ju dags då. Jörgen Andersson snyggade upp siffrorna strax därpå, men närmare än till 2–4 kom inte Kinnarp/Slutarp.

Hemmalaget flyttade fram positionerna i andra halvlek, men hade påfallande svårt att skapa farligheter. Närmast var man i 19:e minuten, när en trippelchans rullades upp och UIF-målvakten Anders Svensson agerade levande vägg.

Det är inte mycket att säga om gästernas seger. Laget var som sagt tyngre i sina anfallsattacker och hade dessutom planens bästa spelare i Ove Engman. Hemmalaget blev nu ännu mer indraget i bottenstriden, men laget gjorde en betydligt mer skärpt insats än t.ex. mot Tomten senast. Anders Andersson var i vanlig ordning lagets främste, men Magnus Lönnroth var också en frisk fläkt framåt. Nu vill det dock till att det blir ett par trepoängare om det skall gå vägen på slutet. Grolanda, Sandhem och Annelund återstår att möta.

1991-09-16

MATS KARLÉN

1991-09-17

SPF-upptakt i Frökind

Frökinds Pensionärsförening SPF har haft upptaktsmöte inför höstens aktiviteter. Ordförande Margit Andersson hälsade alla välkomna och en parentation över de två bortgångna medlemmarna, Linnar Hermansson och Karl Forsander, till deras minne läste ordföranden en dikt som följdes av en tyst minut, därefter sjöngs unisont "Härlig är jorden".

Förhandlingar vidtog och protokoll från föregående möte upplästes. Bland övriga beslut bestämde pensionärerna att starta gymnastik, bingo, studiecirklar inom kort.

Kaffesamkväm tillsammans med dagens gäster "Tjocka släkten" från Vilske-Kleva med omnejd, som bestod av sex damer, alla släkt med varandra. De övertog så underhållningen på ett förtjänstfullt sätt. Vi fick lyssna till både tal och sång och musik och roliga historier samt dikter, bland sångerna framfördes visor av Fröding och andra, skolvisan "Vid granarnas sus", Vaggvisa, Luffarvisa, Tågresa m.fl. En omväxlande repertoar, en stor omklädningsprocedur ägde rum väl anpassad till visorna som spelades och sjöngs.

Kinneveds RK-insamling

Kinneveds Rödakors-avdelning som stod vid vallokalen i Lokal Frökind under valdagen med insamlingsbössan fick på detta sätt in 3 767 kr. Pengarna går till Röda korsets sociala verksamhet.

19910917

SM-silver till Maria

Femtonåriga Maria Dahlälv ifrån Kinneveds skytteförening gjorde under den gångna helgen sitt livs tävling då hon mycket överraskande blev tvåa på junior-SM i fältskyttning.

– Det här var min största framgång hittills då jag tidigare som bäst varit 29:a på JSM, sa en överraskad Maria.

SM:et avgjordes i Örebro under tre dagar med början på fredagen. JSM:et var öppet för alla under 20 år där både killar och tjejer tävlade i samma klass. Kinneved hade tre representanter på plats vilka var Mats Fällström, Joakim Karlsson och nämnda Maria Dahlälv.

På fredagen avgjordes korthåll och sportskyttet. På korthållet var det liggande 50 meter som gällde och där kunde de 161 skyttarna komma upp i maximalt 200 poäng. Bäst av Kinnevedsskyttarna blev Mats som med sina 187 poäng hamnade på 92:a plats. Maria kom på 122:a plats med 184 poäng och Joakim på 128:e med sina 182 poäng.

Sportskyttet hade samlat 185 deltagare där man sköt totalt trettio skott fördelade jämnt på, liggande, knästående och stående skjutning. Totalt kunde man komma upp i 300 poäng om man sköt fullt. I den här disciplinen var det Joakim och Maria som ställde upp. Joakim lyckades bäst med sin 136:e plats på 246 poäng.

• Banskytte

Under lördagen var det banskytte 300 meter. Då sköt de 320 skyttarna en grundomgång och efter det en enkelserie. I grundomgången avlossades 15 skott fördelade på tio liggande, tre knästående och två stående. I enkelserien sköts det fem liggande, tre knä och två stående. I den här grenen lyckade inte Kinneveds-trion få någon framskjuten placering. Joakim var den som hamnade längst upp i prislistan av de tre med sin 211 poäng.

• Fältskjutning

På den avslutande dagen var det fältskjutning som gällde. Skyttarna gick runt en bana på sex stationer, där man på varje station avlossade sex skott. Det svåra var att de tävlande inte visste avståndet fram till målet utan det fick de uppskatta själva.

Maria hade inte gått en sådan här bana själv tidigare utan haft någon med sig som vetat avståndet till målet. Hon började med att skjuta fullt på den första stationen. Därefter sköt Maria även fullt på den andra och tredje stationen och först då började hon förstå vad hon kunde ställa till med. Det blev även full pott på de övriga tre stationerna och Maria kom upp i maximala 36 poäng.

– Innan fältskjutningen trodde jag på en plats bland de sämsta då jag tidigare aldrig gått en sådan bana själv. Men i söndags stämde allt och det är helt otroligt att jag kunde skjuta maximalt, sa en överlycklig Maria.

Två medaljer fick Kinneveds duktiga skyttar med sig hem från JSM som avgjordes den förra helgen i Örebro. Stående fr. v. Joakim Karlsson och Mats Fällström. På knä Maria Dahlälv.

• Särskjutning

Maximala 36 poäng kom även Mikael Hermansson upp till. Han är bland annat Nordisk mästare i banskytning. Det blev särskjutning på 300 meter mellan dessa två. De började med sex liggande skott där båda fick fem träff var. Avgörandet kom på de avslutande sex knästående skotten där Hermansson bara bommade ett skott medan Maria missade tre skott. Hermansson blev guldmedaljör och Maria tog alltså helt överraskande silvret.

Inte nog med Dahlälvs andraplats, hon tog tillsammans med Joakim hand om bronspengen i lag. Joakim gick nämligen runt banan på 28 träffar och ihop med Marias 36 fullträffar kom de upp i 64 träff sammanlagt. Vilket räckte till tredjeplatsen. Kinneveds skytteförening har aldrig tidigare tagit en medalj på ett JSM tidigare och nu tar man alltså två stycken. Snacka om dubbelfullträff för klubben.

THOMAS GÖRANSSON

Skolkonsert i Kinnarp

Som väl de flesta vet firar musikskolan i Falköping i år sitt 40-årsjubileum. Med anledning av detta bjuds det på extra mycket sång och musik den här veckan runt om i våra skolor.

I tisdags fick alla elever i Kinnarps skola lyssna till vad deras kamrater lärt sig i musikskolan under längre eller kortare tid. Piano, gitarr, blåsinstrument hör till de instrument som trakteras.

Duktiga elever med sina lärare framförde olika musikstycken för sina smått imponerade kompisar. Spelglädje finns det gott om och talangerna är många. Det bådar gott för musiklivet i Falköping framöver.

1991-09-19 E-L.T.

Andreas Gustafsson och Marcus Ek spelande gitarr tillsammans med sin lärare Arild Moeskau.

1991-09-23

Surt i Frökind när Åsarp får ny filial

Frökinds intresseförening har reagerat på sparsignalerna från falköpings kulturnämnd, och på det faktum att grannen Åsarp nu får nya, dyra lokaler.

Biblioteksfilialen i Lokal Fröind är hotad, och Bengt Samuelsson och Anders Pryssander uttalar i en skrivelse till kommunledningen, å samhällsföreningens vägnar, sin oro.

"Vad som främst oroar oss är förslaget att spara genom att lägga ner Frökindsfilialen när den filialföreståndaren går i pension 1993", skriver man, och hänvisar bland annat till att filialen fått ökad betydelse i och med neddragningarna på bokbussen.

Man ger också grannorten Åsarp en släng.

"Vi upprördes av att ur budgeten kunna läsa hur stora, och framförallt dyra, lokaler Åsarpsfilialen har fått", skriver man, och konstaterar med viss bitterhet att när det gäller Frökindsfilialens lokalbehov har det aldrig funnits några pengar.

"Nu kan vi se att en annan filial, med mycket lägre utlåningssiffror, fått dubbelt så stora lokaler", sriver samhällsföreningens representanter.

Samhällsföreningen önskar sig i första hand att filialen får vara kvar, och i andra hand att lokalerna kan utökas, alternativt att filialen kan flyttas till andra lokaler.

Man beskriver den nuvarande Frökindsfilialen som både alltför liten för den verksamhet som bedriva där, och som bristfällig vad gäller arbetsmiljö.

JÖRGEN GUSTAFSSON

Ett viktigt mål, Kinnarp/Slutarp

Höll tåget på att gå ifrån Kinnarp/Slutarps fotbollsspelare i går? Ja, nog var det nära en ny förlust när laget gästade Grolanda. Men efter tre övertidsminuter, på matchens absolut sista spark, kunde Anders Andersson kvittera till 1–1 på straff. Därmed väntar tåget ytterligare ett tag på Kinnarp/Slutarp.

Utgångsläget inför matchen var att Kinnarp/Slutarp befann sig på nedflyttningsplats efter Borgstenas poängkap i lördags. Grolanda däremot kunde gå ut bekymmersfritt till matchen eftersom kontraktet i praktiken blev klart tack vare lördagsresultaten. Det blev en föga välspelad match utan särskilt många målchanser. Det märktes dock klart vilket lag som hade mest nerver med i spelet. Grolanda kunde ganska enkelt freda sitt straffområde, trots att Kinnarp/Slutarp till denna match "dammat av" sin skyttekung från 70- och 80-talen, Tomas Westerberg. Han jobbade hårt och höll hemmaförsvaret sysselsatt, men förmådde inte vaska fram fler målchanser än laget skapat i tidigare matcher då Tomas inte varit med.

• Annorlunda ansikte

Totalt sett hade gästerna något mer av spelet i första halvlek. Grolandas 1–0 fem minuter in på andra halvlek kom att ge matchen ett annorlunda ansikte. Det blev svårare för Kinnarp/Slutarp att åstadkomma farliga attacker. Istället låg Grolanda närmare 2–0 när Kenneth Slätt först sköt i ribban via målvaktens händer och därefter hade en nick tätt utanför. Grolandas ledningsmål gjordes av Håkan Johansson, som från 20 meter fick på ett mellanting mellan skott och lobb som dalade in bakom en överraskad Mats Carlzon.

Domaren (utan att övertyga) Per-Olof Kilström, Skövde, hade flera övertidsminuter på sin klocka och i den sista skälvande minuten ramlade gästernas Ove Josefsson i en närkamp och det blev straff, på vilken Anders Andersson alltså gjorde ett mål som kan bli oerhört viktigt för Kinnarp/Slutarp.

• I egna händer

– Det är i alla fall skönt att vi fortfarande har avgörandet i egna händer, menar en lättad Göran Johansson, tränare i Kinnarp/Slutarp. Jag tycker att vi har en god moral och fina kämpatag i laget, vilket lovar gott inför avslutningen.

Kvar att möta har laget Sandhem hemma och Annelund hemma. Motståndet kunde ha varit lättare, men å andra sidan är det två lag som inte har mycket att spela för. Att övriga bottenkonkurrenter möts inbördes är kanske en fördel.

Grolanda har drabbats av ett par skador på viktiga spelare, men det verkade inte betyda särskilt mycket.

– Jag tycker att vi var stabilare över hela linjen i dag. Jag är lite förvånad över att Kinnarp/Slutarp inte krigade mer än de gjorde, sammanfattade tränaren Roland Samuelsson.

Extra plus i Grolanda går till mittfältarna Kenneth Slätt och Sören Florén. Hos Kinnarp/Slutarp är Tomas Westerberg redan nämnd och duktiga var också Anders Andersson och Ove Josefsson.

MATS KARLÉN

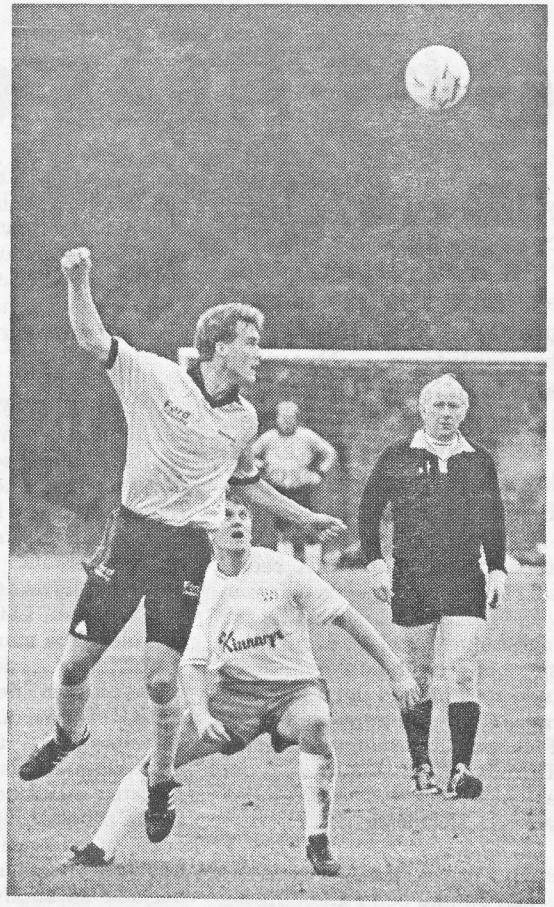

Tomas Westerberg fanns med i Kinnarp/Slutarps lag i ödesmatchen i Grolanda. Här får han se hemmalagets Anders Florén nicka bort bollen. (Foto: Dan Nilsson).

1991-09-23

1991-09

Höstens nya gardiner

Vit spets 39:-m

Enfärgad 39:-m

Mönstrad 49:- 59:-m

En del skyltlufter Jättebilligt

Lenas Gardinshop
Slutarp

Bibliotek i KRIS

4.000 böcker trängs på 47 kvadratmeter, här finns böcker inte bara i hyller utan också i fönstersmygar, i wellpappkartonger och i plastbackar. Trots att Kulturnämnden ända sedan 1976 äskat pengar för en utbyggnad har inget hänt med biblioteket i Lokal Frökind i Slutarp-Kinnarp. Kerstin Gustavsson, som är biblioteksföreståndare, är helt naturligt både arg och ledsen över att inget postivit händer med "hennes" bibliotek, som kan peka på fina siffror vad gäller utlåning.

— Sid 3 — 1991-09-24

• Kinnarp/Slutarp

1991-09-24

Vävstugetips

Sörby Vävstugeförening hade i söndags sin sedvanliga tipspromenad med start och mål vid vävstugan i Sörby. I samband med tipspromenaden visades vävda alster och inte minst viktigt, serverades kaffe med hembakat bröd.

Rätta svar: 1 oktober 1991; fågel; Nordisk miljömärkning; rådgivning i alkoholfrågor; Borsjtj; Kalmar slott; Carl Jonas Love Almqvist; 1995; Mats Paulsson; Litauen; amiral; sjukvården. Skiljefråga 681 cm.

Ingen tolva fanns, elva rätt hade Brita Johansson, Floby, tio rätt Bosse Johansson, Falköping, Werner Granlund, Vartofta och Per Alexandersson, Kinnarp. Tipspromenaden hade samlat 110 deltagare.

Kinnarp/Slutarp — Sandhem 2—4 (2—3)

Målen: 1—0 Ove Josefsson (10), 2—0 Torbjörn Åkesson (11), 1—2 Bob Karlsson (16), 2—2 Fredrik Ahlgren (17), 2—3 Bob Karlsson (39), 2—4 Fredrik Ahlgren (62).

Varningar: Claes Ågren, Slutarp/Kinnarp, Fredrik Ahlgren, Sandhem.

Domare: Patrik Olsson, Skara.

Publik: 80 betalande.

Kommentar: Den första kvarten såg hemmalaget Kinnarp/Slutarps IF:s grabbar ut som om de var fångade av en stormvind. De blåste fram som lätta höstlöv och skapade fina situationer i grannskapet av Sandhemsmålet. Gick det kanske alldeles för lätt fram till 2—0 för efter det målet blev det tvärstopp och stiltje... Sandhems fysiskt starkare spelare tog greppet och fick alldeles för lätt nå snabb kvittering. Av bara farten kom i denna halvleken också gästernas ledningsmål.

Vad mer finns att säga från denna halvlek? Jo, hemmalagets 2—0 var tveksamt om det borde godkänts — nära iakttagare bedömde situationen före fullträffen som offside.

Inte ens sandhemsledarna hade protesterat om hemmalagets Tomas Collin fått straff när han drogs ner i slutet av halvleken. Där rök kvitteringschansen.

I andra halvlek hade Sandhem ett än klarare grepp om spelet och chanser och när 2—4 kom gick rullgardinen ner. Det är väl så, att hemmalaget inte är bättre än tabellpositionen — trea från slutet — visar, även om spelarmaterialet inte alls ser så tunt ut. Men **i lag** vill det inte bli bra. Nu hade ledningen dammat av två veteraner, Tomas Westerberg och Torbjörn Åkesson, och därtill agerade strängt upptagne hockeyspelaren Tomas Collin för första gången i höst. De tre var ingalunda sämre än de som funnits med i A-bilden hela tiden. Det är väl nå't som inte stämmer...?

Genomgående främst i hemmalaget var än en gång Anders Andersson, även om han inte är den store dirigent som laget behöver. Det var svagt att inte bättre ta vara på 2—0-försprånget — otaktiskt spel i många situationer på för många fötter.

Sandhem har rutin i massor och även om laget på några punkter spelade med ersättare för ordinarie, så vände man lätt som en plätt underläget. Bob Karlsson och Fredrik Ahlgren — båda långa resliga — fick till skillnad från hemmalagets forwards bra understöd.

I bakre försvaret samlade Mikael Löfborg upp både bollar och kompisar när han kommit över kalldusch 0—2. Det är inte heller många lag i de här sammanhangen som kan lita till så mycket rutin mellan stolparna. Jan "Banan" Davidsson har gjort en härlig comeback och tycker fortfarande det är förbaskat roligt med fotboll.

Vad mer finns att säga? Jo, domare Olsson från Skara var en kraftig bit, men han ingav ingen större respekt. Detta sagt utan att han för den skull i någon större grad påverkade matchresultatet.

Tåget har inte riktigt gått för hemmalaget. Blir det vinst i Annelund nästa lördag så är laget kvar i femman. Vid oavgjort eller förlust är även sista vagnen avkopplad och hela tågsättet har spårat ur.

BÅSSE JOHANSSON

1991-09-30

4 000 böcker trängs på 47 kvadratmeter:

Trångt på Frökindsfilialen

24/9-91.

– Jag missunnar inte Åsarp dess nya bibliotek men nog känns det orättvist att det finns pengar dit när vi aldrig fått något här i Frökind.

Det säger Kerstin Gustavsson, föreståndare på biblioteksfilialen i Lokal Frökind sedan mitten av 1970-talet.

Kommunens i särklass minsta biblioteksfilial.

Det är måndag, den ena av två veckodagar som Kerstin Gustavsson håller sin filial öppen. Den är inhyst i Lokal Frökind mitt emellan tvillingsamhällena Kinnarp och Slutarp.

Här trängs Kerstin Gustavsson med tusentals böcker. Just trängs.

Här finns böcker inte bara i hyllor utan också i fönstersmygar, i wellpappkartonger och i plastbackar filialföreståndarinnan själv ordnat från en förstående vän i bageribranschen.

Jan de Wit från Brismene får sina låneböcker instämplade. Han lånar, bland annat, den av Margaret Thatcher bannlysta spiondokumentären "Spycacher".

• Trångbodd filial

Ja, det är trångt om saligheten i Frökindsfilialen. Jan de Wit är en av många trogna låntagare på de 47 kvadratmeter Kerstin Gustavsson hyser cirka 4 000 boktitlar. Övriga 2 000 titlar i beståndet cirkulerar alltid på olika låntagare.

– Ja, skulle alla böcker lämnas tillbaka vid samma tillfälle vet jag inte var jag skulle göra av dem, säger hon.

Ja, Frökindsfilialen är trångbodd, det finns knappt andrum mellan bokryggarna, och har varit så länge. Ända sedan 1976 har kulturnämnden äskat pengar för en utbyggnad, men aldrig fått gehör för detta. På andra ställen i kommunen har filialerna efterhand rustats upp eller flyttats till bättre lokaler, nu står Åsarp på tur, men i Frökind har det aldrig kommit längre än till aldrig realiserade planer.

Det talas rentav om att lägga ner filialen i samband med Kerstin Gustavssons pensionering år 1993.

– Floby har fått ordning på sina lokaler, Stenstorp likaså, säger Kerstin Gustavsson. Både Vartofta och Gudhem har flyttat in i jättefina lokaler och nu är Åsarp på gång in i ett helt nytt hus.

– Jag är inte missunsam mot någon men nog känns det tungt att det samtidigt inte hänt något härute sedan mitten av 1970-talet. Trots att ingen filial någonsin haft så små lokaler.

– Och nu talas det till och med om att lägga ner här. Då tänker man heller inte på at bokbussen numera bara gör ett enda stopp i Frökinds gamla kommun.

Kerstin Gustavsson vet att många gamla bokbussbesökare numera går till hennes filial. Hon arbetar också på bokbussen.

• Begränsade ytor –begränsad verksamhet

De små ytorna, motsvarande ungefär en hyfsat stor etta med kök, har naturligtvis en begränsande inverkan på Kerstin Gustavssons möjligheter att göra annat än att stämpla in och ut böcker. Och att inte kunna erbjuda Frökindsborna någon kultur utöver detta gör henne närmast upprörd.

– Tänk dig bara alla utställningar som går runt mellan de olika biblioteken i kommunen. Jag är struken på förhand på cirkulationslistorna.

– Jag får inte in någon enda glasmonter eller utställningsskärm här, och därför kan jag heller inte visa utställningen "Barnboken 400 år". Vilket jag gärna skulle velat göra, och jag tror skulle uppskattats. Här skulle också kunna vara lokala hantverksutställningar och anordnas studiecirklar.

– Och tänk dig att samla en skolklass härinne? Barnen får plats om de sitter på kuddar på golvet, och därför tvingas vi göra så.

– Och då undrar jag varför skall barnen härute behöva ha det så dåligt, år efter år, när det går att ordna överallt annars.

Säger Kerstin Gustavsson, och låter både ledsen och arg.

• Bra statistik

Den påvra miljön till trots är Frökindsborna flitiga bokläsare.

Under 1990 lånade Kerstin Gustavsson ut hela 12 486 titlar och ligger därmed i i jämnhöjd med Stenstorpsfilialen i den interna utlåningsstatistiken, och hästlängder före orter av jämförbar storlek. Åsarpsfilialen, till exempel, kan bara notera hälften så många lån på ett år.

JÖRGEN GUSTAFSSON

Kerstin Gustavsson har arbetat som föreståndare på Frökinds biblioteksfilial sedan mitten av 1970-talet. Nu är hon både bitter och besviken över att alla andra filialer rustats upp samtidigt som Frökindsborna får nöja sig med sitt 47 kvadratmeter stora bibliotek. (Foto: Margareta Boman)

... Göran Johansson i Kinnarp/Slutarp inför dagens "ödesmatch" i division V mot Annelund?

– Lite spänt är det givetvis, men jag tror ändå vi grejar det här till slut, killarna kommer att ge allt.

Seger är nästan ett måste, vid oavgjort måste ju även matchen Borgstena–Vänga sluta oavgjort.

– Ja, vi måste givetvis spela för seger och försöka ta kommandot från början. Jag tror inställningen kommer att avgöra det här, Annelund har inget att spela för medan det står mycket på spel för oss.

Det blir full fart framåt från start?

– Vi måste ju försöka få kommandot i matchen och trycka på. Samtidigt vet vi att Annelund spelar mycket på kontring och måste vara vaksamma bakåt, det får inte bli som senast då vi direkt efter våra ledningsmål mot Sandhem släppte in två mål på bara en minut.

Veteranerna Thomas Westerberg och Torbjörn Åkesson har hoppat med i laget i avslutningen. Finns de med i dag?

– Ja, de spelar och blir säkert viktiga. Deras rutin är mycket värdefull i matcher av den här karaktären.

Är laget ordinarie?

– Jörgen Andersson och Claes Ågren är bortresta i jobbet, i övrigt finns alla med.

Lycka till då.

– Tack så mycket. Vi skall greja det här.

HÅKAN JOHANSSON

Göran – tror på seger.

1991-10-05

Olyckstillbud bil – moped

En trafikolycka med en mopedist och en personbil inblandade inträffade vid 20-tiden i går kväll i Kinnarp. Av de uppgifter som framkommit hade mopedisten vänt på vägen och därvid påkörts av bilisten som inte observerade manövern.

Mopedföraren fördes i ambulans till bassjukhuset i Falköping. Han ådrog sig ett benbrott.

1991-10-01

Kinnevedsskyttarna väl framme i skol-SM

Här är den Kinneveds-trupp som var i Enköping på skol-SM. Fr.v Elisabeth Dahlälv, Jimmy Lindroth, Jonny Gunnarsson, Linda Gunnarsson och Helena Karlsson. Sittande längst fram Maria Dahlälv. (Foto: Dan Nilsson).

Fyra av Kinneveds yngre skyttar var i den gångna helgen i Enköping och sköt skol-SM.

Kinnevedsskyttarna presterade mycket fina resultat rätt igenom och hade de dessutom haft en portion med tur med sig, kunde de fått med sig en guldmedalj hem i bagaget.

På hela skol-SM:et deltog sammanlagt hela 800 skyttar. De två klasserna som det tävlades i var 14–15 år och 16–17 år.

Kyrkerörsskolan hade tre deltagare med vilka var Maria Dahlälv, Helena Karlsson och Jimmy Lindroth, alla ifrån Kinneved. Linda Gunnarsson var Kinneveds fjärde skytt som representerade Ållebergsgymnasiet.

De tre grenar som det tävlades i var korthåll 50 meter, banskjutning 200 meter och på söndagen var det fältskjutning.

På korthållet inleddes det med att samtliga skyttar sköt en enkelserie om tio skott. Maria och Helena sköt här 93 poäng medan Jimmy kom upp i 83 poäng. Efter den serien sköt man en huvudserie om totalt 15 skott. Där sköt Maria fantastiskt bra och tillsammans med enkelserien fick hon ihop 146 poäng vilket förde henne upp till den tredje platsen. Helena kom upp i sammanlagt 136 poäng och Jimmy i 132.

• Finalomgång

I och med Marias tredjeplats kom hon med i finalomgången där även de bästa från den äldre klassen fanns med. De 146 poängen som Maria hade med sig in i finalskjutningen var det tionde bästa resultatet. Efter finalseriens tio skott kom Maria upp i 335 poäng vilket räckte till en mycket fin femteplats. Att det var hårt om topplatserna bevisades av att slutvinnaren bara hade två poäng mer än Dahlälv. Maria kände sig dock inte riktigt nöjd efteråt.

– När jag hade skjutit min enkelserie blev det efter ett felaktigt beslut omskjutning. Istället för de 98 poäng som jag skjutit först fick jag efter omskjutningen bara 93 poäng, sa en irreterad Dahlälv.

Lägger man på de fem poäng till Marias slutliga 335 kommer man upp i 340 poäng vilket hade inneburit totalseger.

• Åttonde plats

Även banskjutningen var upplagd med en enkelserie och en huvudskjutning. Efter huvudskjutningen hade Maria 148 poäng, Jimmy 141, Helena 139 och Linda 135.

Liksom på korthållet tog sig Dahlälv till finalomgången som åttonde bästa med sina 148 poäng. Maria höll ställningarna i finalserien och slutade då på en sammanlagd åttonde plats med 244 poäng.

• Strålande

Tävlingarna avslutades med fältskjutningen som var upplagd på fem mål med sex skott på varje mål.

Här uppnådde Kinneved ett strålande resultat med tanke på den lilla träning de haft i disciplinen tidigare. Helena kom upp i 29 träffar vilket gav henne en sjundeplats totalt. Även Maria missade bara ett skott då hon hamnade på nionde plats. Jimmy kom 16:e med sina 28 träffar.

Tyvärr hade de inte anmält sig i lagtävlingen vilket kostade dem guldet.

Närmaste uppgift för Kinnevedsskyttarna blir skol-DM nästa helg där banskjutningen rundas av för säsongen. Sedan blir det luftgevär och fältskjutning för hela slanten.

THOMAS GÖRANSSON

1991-10-05

1991-09-30

Div V Södra Skaraborg

Tomten – Grolanda	6–	0
Kinnarp/Sl – Sandhem	2–	4
Mullsjö – Annelund	4–	2
Floby – Falköping	3–	2
Vänga – Södra Ving	1–	1
Ulricehamn – Borgstena	3–	1

Falköpings FK	21	16	1	4	52–	17	49
Mullsjö	21	14	5	2	52–	20	47
Floby	21	14	4	3	60–	29	46
Sandhem	21	13	1	7	62–	28	40
Tomten	21	11	3	7	55–	39	36
Annelund	21	10	4	7	53–	44	34
Grolanda	21	6	4	11	25–	46	22
Södra Ving	21	4	8	9	27–	37	20
Ulricehamns IF	21	6	2	13	29–	57	20
Kinnarp/Slutarp	21	4	3	14	24–	51	15
Borgstena	21	4	3	14	28–	72	15
Vänga	21	4	2	15	26–	53	14

Nej, det gick inte...

VANDRAR MOT "SEXAN" gör här fr.v. Christian Ek, Ove Josefsson, Fredrik Ek och Mattias Johansson. Kinnarp/Slutarp föll borta mot Annelund och får lämna division V. (Foto: Thomas Göransson)

Kinnarp/Slutarp till "sexan"

Det har varit en motig höst för Kinnarp/Slutarp med bara en seger på elva matcher. Den kom mot Floby den 20 augusti.

– Vi har ju haft avgörandet i våra egna händer hela tiden, och så går det så här, sa en nedstämd tränare Göran Johansson i Kinnarp/Slutarp som därmed tackar för sig.

Laget har nu under de senaste två matcherna tappat ledningar på grund av ett samspel av att man släpper till för mycket bakåt, samtidigt som man agerar uddlöst framåt.

– Ja, det stämmer. Det är vårt anfallsspel som hela hösten har legat oss i fatet då vi inte har kunnat uttnyttjat våra chanser. Dessutom brister vi i markeringen bakåt och då vinner man inga matcher, påpekade Johansson och fortsatte:

– En bidragande orsak till att vi trillar ur i år är vårt hemmafacit, där vi bara har tagit en enda poäng. Det är givetvis bedrövligt men någon riktigt bra förklaring varför vi har tagit nästan alla våra poäng på bortaplan har jag inte. I och med den här matchen tackar jag för mig då jag slutar som tränare, avslutade Göran.

THOMAS GÖRANSSON

Så var matchen...

Annelund–Kinnarp/Slutarp 4–2

Målen: 0–1 (1) Tommy Berglund, 1–1 (7) Leif Andersson, 2–1 (32) Mats Thorén, 3–1 (63) Stefan Sandell, 4–1 (76) Jackie Mattson, 4–2 (78) Christian Ek.

Varningar: Patrik Valvee (49) och Patrik Kvarnström (89).

Domare: Kauko Lilja, Borås.

Publik: C:a 50 personer.

Kommentar: Efter en lång och motig höst åkte Kinnarp/Slutarp ur "femman" då laget i lördags förlorade ödesmatchen mot Annelund.

Kinnarp/Slutarp har under höstomgången endast tagit fyra poäng vilket till stor del har berott på lagets oförmåga att utnyttja sina målchanser.

Det började annars mycket bra för Kinnarp/Slutarp som i matchens första anfall tog ledningen. Hemmalaget såg ut att vara stärkt av sitt ledningsmål och spelade riktigt bra en stund. Men oturen grinade åter Kinnarp/Slutarp i ansiktet som så många gånger under säsongen, då hemmalaget kvitterade på ett slumpaktig mål i ett för deras första farliga chans. Annelund spädde sedan på med ytterligare ett mål innan paus då man påpassligt tog vara på en målvaktsretur.

Anders Samuelsson i Annelundsmålet avvärjde två jättechanser för Kinnarp/Slutarp i andra halvlekens inledning. Mål där och bortalaget kunde fått en trevlig avslutning på säsongen. Istället blev det Annelund som punkterade matchen med två snabba mål som uppkom på hemmalagets vassa kontringar.

Viljemässigt får hela bortalaget med beröm godkänt, rent spelmässigt var det stundtals bra ända fram till straffområdet. Där bollarna som oftast hammnade hos matchens förgrundsfigur, Anders Samuelsson i hemmamålet.

I övrigt att notera var att domaren Kauko Lilja hade uppenbara problem att leda matchen utan linjedomare.

THOMAS GÖRANSSON

Ännu en konkurs för Intega-Kök

Intega-Kök AB i Slutarp har försatts i konkurs igen.

Det är nästan exakt ett år sedan då företaget var konkurshotat, nämligen den 10 oktober 1990.

Den här andra gången berörs ett tiotal anställda.

– Vi vet inte vad som händer och några besked utöver att bolaget försatts i konkurs har vi inte fått, säger Curt Johnsson, platschef och försäljningschef vid Intega-Kök AB.

Ägare till företaget är Christer Persson, Oskarsström, Halland, och det ingår som dotterbolag i dennes företag Demotex AB. Detta företag har också lucktillverkning.

Konkursen kom inte precis som en kalldusch för de anställda vid Intega-Kök. Curt Johnsson säger:

– Vi har haft vissa aningar och funderingar över vad som kommer att hända med företaget. Vår bransch är känslig i en vikande konjunktur.

FT/VB sökte under måndagen Christer Persson vid dennes företag i Oskarsström, som skött all kameral verksamhet för Slutarpsföretaget. Men vi lyckades inte få kontakt med honom. Han är bortrest hela veckan och kommer inte tillbaka förrän nästa tisdag, uppgavs från Demotex AB.

Om företaget kan räddas är f.n. mycket osäkert, avgörandet kan komma i veckan, om någon intressent är villig att överta det konkursdrabbade Intega-Kök.

8/10-91.

Trä-facket:

Falköping klarar sig ganska bra

– Läget ser mörkt ut, säger ombudsman Berndt Karlsson vid Svenska Träindustriarbetarförbundets Falköpingssektion med anledning av varslen inom träindustrin men tillägger:

– Frånsett konkursen vid Intega-Kök tror jag att Falköping kommer att klara sig ganska bra. Det ser värre ut för Tidaholm och Lidköping.

Falköping har sina likkistfabriker och den produktionen är inte konjunkturkänsligt som t.ex. byggnadssnickeriområdet. Marbodal i Tidaholm har tidigare varslat ett 70-tal och varsel föreligger också i Lidköping, bl a Lovene Dörr. Kvänums Kök har aviserat om förhandlingar och där handlar det om neddragning med tolv kollektivanställda.

– Jag tror inte vi har sett slutet än, säger Berndt Karlsson som framhåller att träindustribranschen med byggnadssnickerier är den som drabbas sist i en konjunkursvacka. Samtidigt är den sist i uppförsbacken när konjunkturen vänder.

Kinnarps tycks hålla ställningarna och har ännu inte signalerat neddragningar. Hittills har Kinnarps genomfört utbildning av anställda under perioden av minskad sysselsättnng.

ULLA NORDMARK

1991-10-14

50 år med kyrkokörsång

Kinneveds kyrka var i går, Tacksägelsedagen, högtidsklädd och blomstersmyckad. Kyrkokören firade 50-årsjubileum och de äldsta medlemmarna blev hyllade med en särskild gåva – en ljusstake med fot i form av en lyra.

Kören medverkade i gudstjänsten i kyrkan och sången och musiken flätades samman till en mäktig lovsång under kyrkans valv. Kören leddes av kantor Elisabet Henriksson. Övriga medverkande var Claes Rubensson, flöjt, Yngve Johansson, violin, Margareta Thor, solo och dirigent, Håkan Henriksson, orgel och piano.

Kören sjöng en rad verk och avslutade med "Jubilemus – Låt oss prisa Gud med jubel" av F Couperin. Gudstjänsten leddes av prosten Uno Mårtensson.

• Moteld i krigstid

Uno Mårtensson erinrade i ett anförande om starten av kören 1941 mitt under brinnande krig ute i Europa.

– Man kände att man måste tända en moteld i människors hjärta mot hatet och krigets brand, tända en kärlekens eld, sade prosten som också underströk den viktiga och betydelsefulla tjänst som kören gör och har gjort under så många år i kyrkan.

– Genom sången öppnas ett fönster mot himlen och hjärtan öppnas mot evangeliet, sade han vidare.

• 50-årigt medlemskap

Två körmedlemmar fick en alldeles särskild hyllning – Brita Wilgotsson och Majken Johansson. Båda har varit verksamma i Kinneveds kyrkokör i alla 50 åren. Ytterligare fyra körmedlemmar hedrades för ett långvarigt troget medlemskap: Maj-Britt Johansson, som var förhindrad att närvara, samt Birgit Andersson, Evald Johansson och Sven Andersson.

De tidigare kantorerna från 1941 deltog också i högtiden; Henrik Josefsson, Skövde, som blev vald till kantor i Kinneved samma år samt Bengt Kjellström, sedermera skolchef i Falköpings kommun, och Margareta Thor.

– Men grunden till kören lades av min företrädare i kantorssysslan och han hette Gunnar Forsmo, sade Henrik Josefsson till oss innan kören och gudstjänstbesökare gick in till det väntande kyrkkaffet i Församlingshemmet.

ULLA NORDMARK

Belönade för många års körmedverkan i Kinneveds 50-årsjubilerande kyrkokör. Fr.v. Sven Andersson, Brita Wilgotsson, Majken Johansson, Birgit Andersson och Evald Johansson. Maj-Britt Johansson, som också är en mångårig medlem, var förhindrad att hämta sin gåva vid söndagens gudstjänst. (Foto: Dan Nilsson).

Konkursbeslut

Intega-Kök Aktiebolag 556399-2527, Kvarngatan 10, Slutarp har 1991-10-04 försatts i konkurs vid Falköpings tingsrätt. Edgångssammanträde hålls 1991-12-02 kl. 14.45 i Tingshuset, Fredriksbergsvägen 1, Falköping. Borgenärerna kallas till sammanträdet genom denna kungörelse. Förvaltare är advokaten Lars Lindquist, Storgatan 11–13, 521 43 Falköping, tel. 0515/170 85.

Tillsynsmyndighet är kronofogdemyndigheten i Skaraborgs län, Box 224, 541 25 Skövde. Fortsatta kungörelser i konkursen kommer att annonseras i Falköpings Tidning. Det går ännu inte att bedöma om borgenärer med oprioriterade fordringar kan räkna med utdelning. Fristdag är, såvitt kan bedömas, 1991-10-04.

Frökindsfilialen får nya lokaler?

Falköpings kommunstyrelse har satt kulturnämnden i en omöjlig situation, och dess ledamöter måste se till att den blir löst.

Det gäller biblioteksstriden Åsarp versus Kinnarp/Slutarp. Och faktum är att en lokallösning skymtar för filialen i tvillingsammhället.

Att kommunstyrelsen måste ta sitt ansvar, det är andemeningen i den skrivelse Göran Carlsson, ordförande i Frökinds hem- och skolaförening, skickat till kommunstyrelsen.

Han syftar på att styrelsen är ansvarig för tillkomsten av den, lokalmässigt, dyra biblioteksfilialen i Åsarp och hävdar med kraft att detta inte får gå ut över nya lokaler till den, lokalmässigt, undermåliga, biblioteksfilialen i Kinnarp/Slutarp.

Göran Carlsson hävdar att "en uppseendeväckande hög hyra" för den nya biblioteksfilialen i Allaktivitetshuset i Åsarp innebär att kulturnämnden utan egen förskyllan kan tvingas prioritera ner annan verksamhet och andra investeringar. Som biblioteksfilialen i Kinnarp/Slutarp.

Där samsas sedan en lång tid tillbaka bibliotekiarie, låntagare och cirka 4 000 volymer på en yta motsvarande en mindre tvårumslägenhet. Och ännu har inte givits några signaler om förbättringar. Tvärtom.

Det nuvarande biblioteket i Lokal Frökind kan definitivt betraktas som nedläggningshotat. Dess dagar är räknade, inte minst med tanke på att företagshälsovården har kritiserat arbetsmiljö där.

• Hoppfull kulturchef

Frågan är bara om biblioteksfilialen på orten får någon efterföljare. Och Falköpings kulturchef Gudrun Weiner är därvidlag hoppfull.

– Vid den senaste budgetsittning fick vi närmast klartecken från den nuvarande kommunledningen att man inte vill se några biblioteksfilialer nedlagda, säger hon.

– Och faktum är att vi en ny lokal i Kinnarp/Slutarp, en samordning med annan kommunal verksamhet, och som det känns nu skulle det kunna gå vägen.

– Och det är närmast skandalöst att den här filialen fått stå utan åtgärd så länge.

Säger Gudrun Weiner, och beklagar samtidigt den pajkastning som utbrutit mellan å ena sidan Åsarp och å andra sidan Kinnarp/Slutarp.

Hon är positivt inställd till de nya lokalerna i Åsarp, och beskriver det som ett spännande pilotprojekt i ämnet att samla kommunal service.

JÖRGEN GUSTAFSSON

1991-10-19

Lösning i Kinnarp/Slutarp?

Ulf Eriksson (c) har i en motion i fullmäktige tagit upp biblioteksfrågan i Kinnarp/Slutarp. Lokalfrågan för biblioteksfilialsen där bör utredas, anser han.

Det är bra att biblioteksfrågan i dubbelsamhällena tas upp även på det här sättet. Biblioteksverksamheten där är mycket livlig men lokalerna är alldeles otillräckliga – 40–50 kvadratmeter i Lokal Frökind.

Kulturnämnden har länge varit medveten om de "bristande" lokalerna. I stort sett sedan sin tillkomst 1974 har nämnden fört fram frågan – men utan resultat.

Kanske det går bättre nu, när en samhällsbo själv motionerar – dessutom med goda kontakter in i nuvarande kommunledning.

Hoppoms – för sakens skull.

Och grannsamhällena Åsarp och Kinnarp/Slutarp kan leva i frid och fröjd som goda grannar...

1991-11-07

— • Kinnarp/Slutarp

1991

Sparbankspromenad
söndagen den 20 oktober
Lokal Frökind, kl. 10.00 – 11.30,
KINNARP. Välkommen!
SPARBANKEN

Samlingslista i kyrkovalet

Till kyrkofullmäktigevalet i Kinneveds församling har nu en samlingslista med 17 kandidater fastställts.

Listan har följande utseende: Sven Andersson, Lofsgården; Berit Samuelsson, Slutarp; Kurt Johansson, Västarp; Margareta Thor, Smedjegården; Birgit Andersson, Slutarp; Brita Wilgotsson, Kinnarp; Elon Larsson, Kinnarp; Siw Bemerhag, Kinnarp; Valdemar Svensson, Slutarp; Torgny Johansson, Alarp; Margareta Andersson, Slutarp; Ulla-Britt Blomgren, Slutarp; Alice Strandh, Axtorp; Kerstin Eriksson, Slutarp; Bo Johansson, Slutarp; Gun Andersson, Kinnarp; Stig Johansson, Kinnarp. 1991-10-14

1991-11-04

Göran ny tränare i KIF/SIF!

Kinnarp/Slutarps IF, som har haft en tung säsong i år och ramlat ner i fotbollens division VI, har gjort klart med en ny tränare inför 1992.

Namnet är Göran Olofsson, hemmahörande i Falköping.

– En lösning som vi tror väldigt mycket på, säger Conny Kruus i Kinnarp/Slutarp.

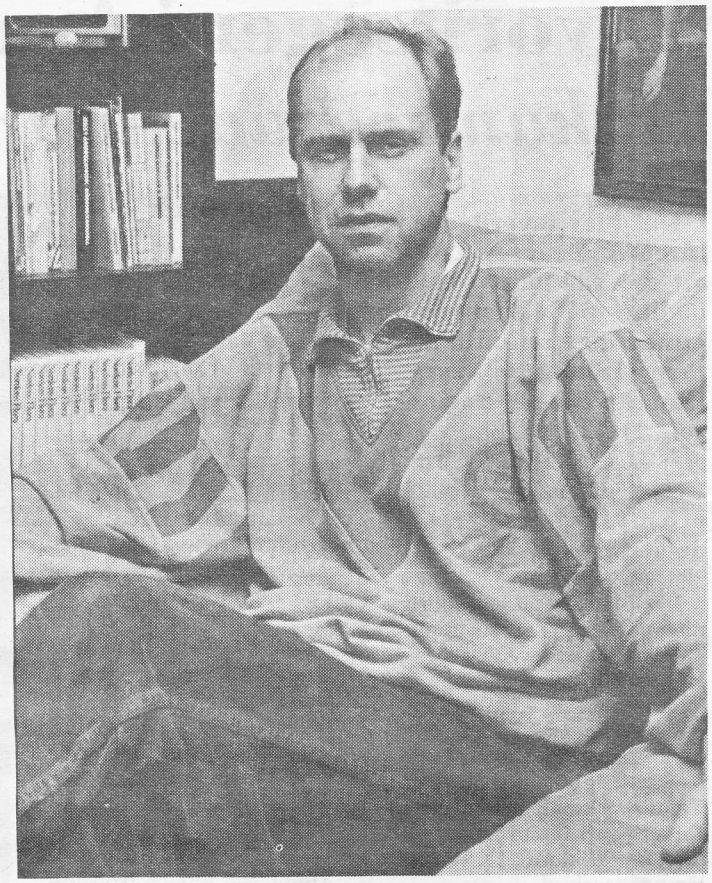

Göran Olofsson, ny tränare i Kinnarp/Slutarps IF. (Foto: Dan Nilsson).

Bara några veckor efter det att Kinnarp/Slutarp ramlade ner i sexan har laget alltså klart med en ny tränare.

– Skönt att det gick så fort. Hoppas att Göran Olofssons ankomst till klubben kan bli den kick vi så väl behöver, menar Conny Kruus.

Den senaste säsongen har Göran varit fri från tränaruppdrag. Dessförinnan hade han ungdomslag i IFK Falköping och före det var han seniortränare i Kättilstorps IK.

• Till IFK?

På spelarsidan har det ännu så länge inte hänt så mycket i Kinnarp/Slutarp. Tommy Berglund har gått till Falköpings FK, men i övrigt är det ingen som ännu har aviserat att han tänker lämna klubben.

– Nej, men både Jörgen Andersson och Owe Josefsson är aktuella för IFK Falköping. Vi får väl se hur det går, säger Conny Kruus.

Några direkta nyförvärv jobbar inte Kinnarp/Slutarp på. Tanken är istället att man skall satsa på sitt eget unga och utvecklingsbara material.

• Rätt modell

– Vi tror att det är rätt modell och det vet jag att även Göran Olofsson tycker. Dessutom är det svårt för ett lag som just har åkt ner i sexan att få några nyförvärv, menar Kruus.

Nåväl, med Göran Olofsson som pådrivare för det unga manskapet hoppas Kinnarp/Slutarp att sejouren i division VI bara skall bli ettårig.

OLOF DARIUS

PARHUS I KINNARP

Vi visar stora, rymliga lägenheter om 3–4 rum och kök, med charmiga burspråk.

MÅNDAGEN 11 NOV. KL. 17 – 19

Vid Tångavallen.

Riksbyggen

Skaraborg
Tel. 0515-188 60

1991

Miljö-sabotage!

– Miljögriseri och sabotage av hela idén med återvinning, att vräka hushållsmaskiner och skräp i och kring återvinningscontainern här i Slutarp-Kinnarp, säger Bengt Ahlfors. (Foto: Glenn Welander).

Falköpings kommuns enkla och billiga återvinningssystem för avfall går inte hem i Slutarp-Kinnarp. Återvinningscontainern uppställd vid reningsverket fylls inte alls som den ska med glas i sitt fack, papper i sitt och så vidare.

– Nej här tar några sig för att sabotera hela systemet med återvinning genom att dumpa hur som helst, hushållsavfall och skräp. Höjden är ju den som nu renoverat sitt kök och vräkt de gamla köksmaskinerna och annat runt containern. Rena miljögriseriet!

– Här ser ut som om vi måste dra in servicen med återvinningscontainer. Det kan samhällsborna i så fall "tacka" bland annat den som renoverat köket för, säger Bengt Ahlfors, avfallsingenjör på gatukontoret.

– Sid 14 –

Skärpning måste till i Kinnarp/Slutarp:

Idén med återvinning SABOTERAS

Återvinningscontainern för glas, plåt, plast med mera placerad vid reningsverket i Kinnarp-Slutarp är den enda i kommunen som konsekvent missköts av de kringboende.

– Det är sorgligt! Här har vi ett fint system för sophantering och återvinning som saboteras av några få. Hushållsavfall bland glaset, trasmattor där det ska ligga papper, ja allt blandat hur som helst.

– Nu är måttet rågat! Vi får allvarligt överväga att dra in containern och slopa den här servicen för Kinnarp-Slutarps del, säger Bengt Ahlfors, avfallsingenjör på gatukontoret i Falköping.

När han tar med mig på en inspektion vid containern ifråga visar det sig att det inte är några överdrifter det han berättat. Några riktiga miljögrisar har fyllt de olika facken med allehanda skräp, hushållsavfall som luktar.

Och runtomkring har en Kinnarps- eller Slutarpsbo som renoverat sitt kök kastat de gamla köksmaskinerna, spis, diskmaskin, gamla och nya mattstumpar, tapetbitar och en massa annat skräp.

• Tacka grannen!

– Ny dammsugare har den här familjen också köpt, konstaterar Bengt Ahlfors. Blir det så vi drar in containern så kan folket i samhället här bland annat "tacka" denne sin granne för den i fortsättningen uteblivna servicen.

• Förnuft och disciplin

Falköpings omvittnat väl fungerande, enkla och inte minst billiga sophanteringssystem med återvinning – bygger på att folk sköter sig, använder förnuft och har lite disciplin. Det vill säga att man lägger glas i glasbehållaren, plåtburkar där de ska ligga och hushållsavfall i soptunnan. Annat byggavfall och skrot ska till ÅV-centralen. Det tycks några få här i Kinnarp-Slutarp inte förstå – eller inte bry sig om, säger Bengt Ahlfors.

• Dyrare avgifter

Han betonar att det här vårdslösa beteendet inte får sprida sig.

– Nej, tvärtom måste de som felar i dag börja sköta sig. Annars saboteras systemet. I värsta fall får vi lägga om till ett dyrare återvinningssystem och det kommer att kosta.

– Dyrare sophämtningsavgifter alltså?

– Javisst! Det blir det. Vem vill ha det när det nu är så enkelt att slippa det genom att lägga sopor och avfall på rätt ställe. I Kinnarp-Slutarp är risken stor att servicen med återvinningscontainer snart är ett minne blott.

Då kan ni tacka bland annat han som renoverat köket.

GLENN WELANDER

– Miljögriseri, att slänga bohag, gamla spisar och hushållsavfall i och runt omkring återvinningscontainern. Det saboterar hela idén med återvinning. Den här återvinningscontainern får vi allvarligt överväga att dra in, säger avfallsingenjör Bengt Ahlfors. (Foto: Glenn Welander).