Syförening fördelade drygt 20.000

Vid sitt årsmöte i Kinneveds prästgård beslöt Kinnarps kyrkliga syförening med över tjugotalet medlemmar att fördela auktionsmedel på följande sätt:

Flämslätt 2.000:-, IM 1.500:-, därav 1.000:- till Vrigstadhemmet, som konfirmanderna besöker varje år, Skara stifts Folkhögskola i Hjo 2.000:-, Stockholms Stadsmission 1.000:-, Göteborgs kyrkl. stadsmission 1.000:-, Göteborgs kyrkl. sjömansvård 300:-, Sv. Kyrkan i utlandet 1.000:-, RIA, Falköping 2.000:-, Sv. Kyrkans Missionsstyrelse 500:-, Riksförbundet Kristen fostran 500:-, Stiftelsen Hjelmseryds Prästgård 500:-, Vasaskolan i Göteborg 500:- samt slutligen att tillföra resp. kollekt till Sv. Kyrkans mission 4.000:- och till Lutherhjälpen sammanlagt 4.000:-. Dessutom beslöt föreningen att som vanligt bekosta blommor och tidningar till Frökindsgården.

1992-04-16

Bra spel av Kinnarp/Slutarp

– Det börjar definitivt se bättre ut nu.

– Så sa Kinnarp/Slutarps tränare Göran Olofsson, sedan han sett sitt lag spela oavgjort på hemmaplan, 2–2 (1–1), mot Vedum på en fin gräsplan.

Kinnarp/Slutarp började matchen på ett bra sätt och kunde rättvist ta ledningen med 1–0.

– Vedum tog över desto mer halvleken led och kvitterade mycket riktigt innan halvtidspausen, påpekade Göran.

I den andra halvleken tog gästerna ledningen med 2–1.

– Sedan missade vardera laget en straff var, kommenterade Olofsson vidare.

När det återstod en kvart att spela gjorde K/S rättvist 2–2.

– Vi skapade ett bra tryck på slutet och det hade inte varit orättvist om vi även hade fått göra ett segermål på slutet, sa K/S-tränaren.

Målen gjordes av Robert Salén och Mattias Johansson.

– Plus till 17-årige inhopparen Robert Salén och Mikael Bolinder som var mycket giftig framåt.

1992-04-27

Rekordmamma!

Rekordfamiljen: Birgitta och Kent Mossby håller upp sjulingarna Yrsa, Yatzy, Yllemor, Yvonne, Yöran, Ymer och Yngwie. Rekordmamman Ylva (till höger) vakar stolt över de sina. (Foto: Dan Nilsson).

På gården Halsarp utanför Kinnarp finns en världsrekordhållare och sju små rekord. Rekordhållaren heter Ylva och är ett finullsfår. Rekorden heter Yllemor, Yatzy, Yrsa, Yvonne, Yöran, Ymer och Yngwie och är lammungar i en sjulingskull. Så många lamm har bara två tackor i världen fött tidigare.

"Gudmor" och "-far" heter Birgitta och Kent Mossby och är lika förvånade som stolta. De har haft fullt upp sedan rekordkullen kom till.

— Sid 3 —

1992-04-14

En sån rekordtacka...

Ylva fick sjulingar

Först kom Yllemor, sen Ymer, Yrsa, Yngwie...

Birgitta Mossby, på gården Halsarp utanför Kinnarp, trodde knappt sina ögon när tackan Ylva lammade. Först efter "sjuan" Yvonne var det slut. Då hade Ylva blivit världsrekord-mamma.

– Det fanns lamm överallt. Jag har aldrig varit med om maken, säger stolta "gudmor" Birgitta.

Rekordlammningen hände sig förra söndagen. Den var besvärlig trots att paret Mossby var förberedda. Redan innan det begav sig hade Birgitta och maken Kent anat att en stor kull var att vänta. Det hade de förstått av magens omfång, och därför var de på plats när det var dags.

– Hon var stor som en spärrballong, minns lika stolte "gudfadern" Kent. Men att det skulle bli så här många...

En efter en kom de, i en till synes aldrig sinande ström. När Ylva var klar hade hon fått fyra tjejlamm och tre killar. Det är tangerat världsrekord.

• Pigga sjulingar

För lamm är de första dagarna de mest kritiska, särskilt i en stor kull, men sjulingarna klarade sig.

Nu, två veckor efteråt, är rekordmamman och hennes rekordklimpar utan fara och redo att ta emot pressen.

Att de små (de väger bara tre kilo) mår bra kan FT:s utsända gå i god för. Att äta redaktörers skosnören, saliga i åminnelse, tycks vara en favoritsysselsättning när de inte busar runt med mamma Ylva.

• Numrerade

Att få sjulingar är inte bara angenämt utan innebär också merarbete. Mamma Ylvas spenar räcker inte till, varför Birgitta och Kent har fått mata de sju med flaska.

Minst lika jobbigt var det att hitta namn till alla. Sjulingarna skulle liksom mamma ha ett namn som börjar på Y och det var svårare än väntat.

– Nästan ett världsrekord det också, tycker Birgitta.

Gudmor lyckades och därför hetere sjulingarna inte längre ettan och tvåan utan Yllemor, Yatzy, Yrsa, Yvonne, Yöran, Ymer och Yngwie (efter hårdrockaren Malmsteen).

• OK från Guinness

Att Ylva och sjulingarna är en rekordkull bekräftas av Guinness rekordbok. Enligt rekordbokens anteckningar har det bara fötts två kullar med sju lamm tidigare: av tackan Ida i Australien (19 juli -84) och av en tacka i Vallsjön, Västergötland (12 april -87).

– Vill paret Mossby ha med Ylva i rekordboken är det bara att ta kontakt med oss, hälsar Ann-Christine Persson på svenska Guinnessredaktionen.

Det kommer dock inte Birgitta och Kent att göra:

– Jag tror inte det, säger Birgitta. Det är ju "bara" ett tangerat rekord, det är inte så mycket att skriva om.

BÖRJE ANDERSSON

En sån rekordfamilj! Birgitta och Kent Mossby visar upp sjulingarna för FT-fotografen (Foto: Dan Nilsson).

Kinneved summerade toppsäsong

I fredags hade Kinneveds skytteförening avslutning på luftgevärssäsongen.

Ett sextiotal skyttar hade samlats i klubbstugan, där det förättades prisutdelning under kvällen.

– Säsongen har gått otroligt bra för oss, sa en mycket nöjd Claes Åkesson.

Kinneved som är den största och aktivaste skytteklubben i hela Skaraborg har firat stora framgångar under säsongen. Klubbens skyttar har hållit sig väl framme i många tävlingar, en frukt av det idoga arbete man lägger ner på träning varje vecka.

– Det har varit luftgevärsskjutning i stort sett varje dag här hela säsongen, påpekade Claes vidare.

• Bra ungdomar

Speciellt lyckosamma har föreningen varit på ungdomssidan, där klubben nästan har gjort "rent hus" i de lokala tävlingarna. Även på riksplanet har skyttarna hävdat sig mycket bra, med ett flertal meriterande placeringar som följd.

Så sent som i lördags kom Jimmy Lindroth tvåa i en stor tävling på High Chaparral med över tvåhundra deltagare och Maria Dahlälv följde upp med att i söndags vinna en stor tävling i Jönköping.

– I fjol hade vi 137 skyttar under 25 år, så visst är intresset för skytte stort här ute i Kinnarp. Det var bara fotbollsföreningen som hade fler medlemmar än vi föregående år, kommenterade Åkesson.

• Mästare

Klubbmästare i luftgevär under säsongen, blev Jimmy Lindroth i sittande och Maria Dahlälv i stående skjutning.

Klubben har också genomfört en familjelagstävling, där familjen Johansson-Dahlälv drog det längsta strået och vann knappt före familjen Sten Carlsson.

Pristagare i Kinneveds familjetävlingen i luftgevär var fr.v. Elisabeth Dahlälv, Åke Johansson och Maria Dahlälv, som la beslag på förstaplatsen medan Jan-Erik och Joakim Gustavsson vann division II:s huvudskjutning. (Foto: Margareta Boman).

I Lady Cup fick Birgitta Ahl GDV:s hederspris sedan hon vunnit tävlingen bara en poäng före tvåan Vivianne Fällström.

För en dryg vecka sedan hölls det förbundstävlingar i fältskjutning i trakten av Tolsjö. Det blev stora framgångar för Kinneveds skyttar.

I klassen F 17 fick klubben en dubbelseger genom Maria Dahlälv (etta) och Jimmy Lindroth (tvåa) medan Helena Karlsson vann F 15-klassen.

1992-04-14

UV-invigning och stjärnfall

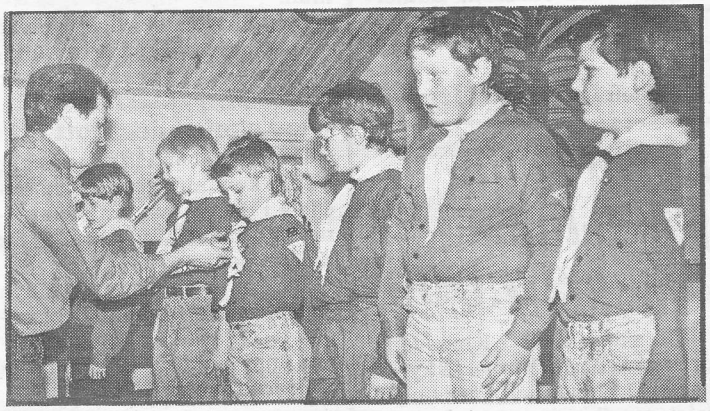

De yngre scoutena får här den röda snodden, som ett bevis att de är invigda. (Foto: Kim Freiman.) 16/4-92.

I Centrumkyrkan, Kinnarp har det varit UV-scoutinvigning och stjärnfall. Scouter och ledare tågade in i kyrkan, och sjöng sedan några sånger. Kårchefen Yngve Karlsson hälsade välkommen, och sedan talade kapten Janne Holm om scouting och dess betydelse. Därefter var det dags för invigning för de scouter som inte hade fått den röda snodden. Stjärnor och märken fick de som var lite äldre. Diabilder från förra sommarens läger, fika med varmkorv, saft och kaffe avslutade kvällen.

SÖNDAGSÖPPET I KINNARP
26 APRIL KL. 13–17

JUBILEUMSFEST 15 ÅR

KLIPP UR DENNA CHECK

Vid köp av skor för minst 500:-, gäller denna check lörd.–sönd.
(100:- avdrages i kassan)

OBS! Gäller hela sortimentet

SKO-HUSET KINNARP 0515 331 80

Öppet: vard. 10–18, lörd. 9–13

ALLTID LÅGPRIS ÄVEN MÄRKESVAROR

BREDDEN OCH JÄMNHETEN gör att nye tränaren Göran Olofsson tror det kan bli en rolig säsong i "sexan" för Kinnarp/Slutarp, även om laget kanske är moget för snabb comeback i division V. (Foto: Margareta Boman)

Göran satsar på framtiden med unga Kinnarp/Slutarp

Kinnarp/Slutarp åkte i fjol ur "femman" efter en dramatisk avslutning. Nu tar laget ny sats uppåt i seriesystemet, med säsongens nya tränare, Göran Olofsson vid rodret.

– Vi har ett mycket ungt lag i år och det får ta den tid det tar. Fast givetvis är målsättningen att vi skall tillhöra de övre regionerna i serien redan denna säsong, säger Göran Olofsson.

Först efter fjolårets allra sista match mot Annelund, (förlust med 2–4) stod det klart att Kinnarp/Slutarp förpassades till division VI. Därmed tackade dåvarande tränaren Göran Johansson för sina två säsonger i klubben och lämnade över huvudansvaret till Göran Olofsson, välkänd i fotbollskretsar för sina år som spelare i Falköpings AIK, Falköpings BK och IFK Falköping.

Erfarenheter som tränare har Göran från Kättilstorp, FAIK och IFK:s ungdomsektion.

• Hemvävt

Kinnarp/Slutarp har tappat tre spelare till årets säsong. Ove Josefsson har gått till IFK Skövde, Tommy Berglund till Falköpings FK och målvakten Fredrik Leijon till IFK Falköping.

– Vi har inte värvat några nya spelare inför den här säsongen, utan vi satsar på de egna unga förmågorna istället.

Kinnarp/Slutarp bygger alltså ett lag på sikt, men kan trots det, kanske redan i år vara med i toppstriden.

– Serien är väldig jämn och oviss så här på förhand, men givetvis både hoppas och tror jag att vi kan tillhöra det övre skiktet.

Norra Fågelås och Åsarp/Trädet är den duo som Göran tippar som favoriter till seriesegern.

– Båda lagen var ju nära att gå upp förra året, så de får gälla som favoriter till seriesegern.

• Flera juniorer

– Vi har fem-sex juniorer (födda -74) som matchas för spel i A-laget, så visst ser framtiden underifrån ljus ut. Dessutom är ju flertalet av A-lagsspelarna bara runt 20 år, påpekar Olofsson.

Med så många spelare som fightas om platserna i A-laget skapas en nyttig konkurrens, som Göran har märkt på träningarna.

– De är väldigt ambitösa och träningsvilliga. Vi har kört hårt på våra träningar, bland skall vi lägga om spelsystemet lite grann.

• Jämnheten

Göran tror vidare att lagets jämnhet kommer att bli deras styrka i seriespelet.

– Vi har inte direkt några utpräglade nyckelspelare i laget, även om de etablerade och äldre spelarna givetvis är viktiga för lagets stabilitet. Tror dock att jämnheten kommer att bli lagets styrka.

THOMAS GÖRANSSON

1992-04-30

Mariestad nästa för Kinnarp/Slutarp

– Helt klart vår bästa match i år.

Så sa Kinnarp/Slutarps damtränare, Thomas Westerberg, sedan han sett sitt lag överraskande slagit ut division III-laget Våmb i tisdags med 2–0 (0–0) i en tidigare uppskjuten kvalmatch till DM.

Nu stundar ännu hårdare motstånd för Kinnarp/Slutarp i DM, eftersom division I-laget Mariestads BoIS väntar i nästa match på Kinnemo om exakt en vecka.

Division V-laget Kinnarp/Slutarp svarade för en präktig sensation, då laget i tisdagskväll på Kinnemo rättvist besegrade Våmb med 2–0.

– Klart att det var en överraskande seger för oss, dock var Våmbs lag något B-betonat, påpekade Kinnarp/Slutarp-tränaren.

Nu stundar storfrämmande på Kinnemo nästa torsdag, då storlaget Mariestads BoIS kommer på besök.

– Vi är givetvis chanslösa, men det skall bli väldigt roligt att få möta dem.

Tisdagens match mot Våmb började illavarslande för hemmalaget.

– Tjejerna hade alldeles för stor respekt i början, när väl den släppte tog vi över matchen, kommenterade Westerberg.

Trots att Kinnarp/Slutarp hade ett väldigt spelövertag och flera farliga målchanser lyckades inte hemmaspelarna överlista Våmbs duktiga målvakt iden första halvleken.

Även i den andra halvleken höll mönstret i sig från den föregående halvleken med Kinnarp/Slutarp som det förande laget.

– Tolv minuter från slutet gjorde Sofia Jarlsson 1–0 och åtta minuter senare fastställde Karin Torstensson slutresultatet till 2–0, efter en frispark direkt upp i krysset, berättade Thomas och fortsatte:

– Hela laget får klart godkänt med ett extra plus till mittfältstrion, Berit Andersson, Sofia Jarlsson och Karin Torstensson.

1992-04-30

• Kinnarp/Slutarp

1992-04-23

Diplomatutdelning hos Frökinds SPF

Ordföranden Margit Andersson hälsade dagens gäst Stig Andersson Vartofta välkommen till Frökinds SPF förening, därefter framfördes en prolog av ordf. och Inga Nilsén, den var tagen från distriktstämmans 15-årsjubileum. Stig Andersson redogjorde för SPF:s kommande fest i Plantis den 2 juni. Han berättade med hjälp av bildmaterial om SPF-förbundet och dess medverkan att tillgodose pensionärernas intressen, avslutade med tre mycket tänkvärda ord. Kontakt – Omtanke – Trygghet. Två av föreningens medlemmar Eva Karlstedt och Torsten Gustafsson fick mottaga diplom och silvermärken för gott arbete i 5 år inom Frökinds SPF, Stina Kjellander skulle även erhållit detsamma men kunde ej närvara denna dag. Tilly Andersson ordnade sedan en frågetävling med samtliga närvarande där två avgick med seger. Sedvanlig fika avnjöts under glad samvaro.

Div. VI Tidaholm

1992-05-02

Kinnarp/Slutarp–N. Fågelås 2–3

Norra Fågelås, seriefavoriter, fick bästa möjliga start i och med segern borta mot Kinnarp/Slutarp på Tångavallen. Slutsiffrorna skrevs till 2–3 (1–1).

– En värdefull start. Den ger självförtroende inför fortsättningen, sade Rune Nolberger, tränare i NFIF.

Det var annars hemmalaget som genom Jan Callenvik tog ledningen. Strax före pausvilan kvitterade dock Urban Johansson psykologiskt för NFIF.

I andra halvlek gav Conny Joelsson gästerna ledningen på straff. En ledning som Jörgen Andersson kvitterade, även det på straff.

Med fem minuter kvar att spela fick Fågelås en hörna och i dess efterspel kunde Lars Johansson nicka in gästernas vinstmål.

– Det var synd att vi inte lyckades hålla dem ifrån oss. Deras seger var rättvis men det känns snöpligt. Jag vill framhålla vår libero Patrik Karlsson, sade Kinnarp/Slutarps tränare Göran Olofsson.

Färdiga Gräsmattor

TILL LÅGA PRISER

För lev. eller avhämtning

MÖNARPS TURF AB

TEL. 0515-332 64 – 335 95

Kinnarp/Slutarps tur?

Trots att Kinnarp/Slutarps IF har ungefär samma spelarmaterial som förra året, då laget slutade tvåa i damfemman, så väljer tränaren Thomas Westerberg att inte tala om serieseger.

– Nej, jag tror att serien är både bättre och jämnare i år, menar han.

Några nyförvärv har inte Kinnarp/Slutarp inför årets säsong, men man har å andra sidan inte heller tappat så värst många spelare. Ulrika Åkermark har slutat och Åsa Persson har trappat ner en del. För närvarande står hon i mål!

– Ja, vår ordinarie målvakt, Josefin Gård, har brutit armen på två ställen och är tillbaka tidigast till hösten. Därför står Åsa i mål, berättar Thomas.

Truppen består av 16–17 spelare. Någon direkt nyckelspelare finns det kanske inte, men samtliga tjejer i kvintetten Ulrika Jarlsson, Sofia Jarlsson, Karin Torstensson, Annica Callenvik och Annika Svensson är viktiga för laget påpekar Thomas vidare.

På senare tid har resultaten börjat att peka åt rätt håll för Kinnarp/Slutarp. DM-insatsen mot Våmb (seger 2–0) helt nyligen var stark.

– Jodå, visst har vi kapacitet att vara med i toppen av serien. Men jag vidhåller ändå att serien är bättre och jämnare i år och att det gäller att ha den rätta turen för att bli ett absolut topplag, fortsätter Westerberg.

Av A-lagen i serien bör Brevik och Värsås bli svårast och av reservlagen är det hugget som stucket vilket som är bäst.

– Nackdelen med att möta B- och C-lag i serien är att man vet aldrig vad de har för folk från gång till gång, summerar Thomas.

1992-05-02

FT/VB tippar

Div. V Skövdegr., dam

1) Kinnarp/Slutarp
2) Värsås
3) Brevik
4) Tidaholms GIF
5) Vartofta B
6) Falköpings KIK C
7) Vätterflickorna
8) IFK Skövde B
9) Stenstorp B
10) Hörnebo B

Välkänt företag åter till Falköping

Egon Johansson lämnar Sport och Fritid, som nu tas över av Jörgen Jacov. Här hjälps de åt med uppackningen. (Foto. Margareta Boman). 14/5-92.

Ett känt affärsföretag har fått ny ägare. Det handlar om f d Sandells Sport och Fritid i Slutarp, som i och med ägarbytet flyttar tillbaka till Falköping, där verksamheten startade på 1940-talet.

Ny ägare är Jörgen Jacov, Jäla. Han kommer att driva företaget under namnet Jacovs Sport och Fritid. På fredag öppnar han i lokaler på Verkstadsgatan.

Uno Sandell startade företaget på 1940-talet, i första hand som grossist. Efterträdaren Erik Joelsson drev verksamheten vidare i Slutarp och 1982 tog Egon Johansson över. Nu lämnar han alltså över och kommer i fortsättningen att ägna sig åt Hasselqvists, som han också driver sedan några år.

– Jag kommer att arbeta vidare i samma anda som företaget tidigare drivits, d v s med inriktning på sport, fiske och friluftsliv, säger nya ägaren Jörgen Jacov. Inte minst föreningar är viktiga som kunder.

Jörgen blev arbetslös efter konkursen på Floby Kaross, där han jobbat som försäljare. Istället för att vänta på att ett nytt jobb skall dyka upp väljer han alltså att starta eget tillsammans med familjen.

BoIS alltför starka för Kinnarp/Slutarp

Kinnarp/Slutarps damlag hade som väntat inget att hämta mot storlaget Mariestads BoIS i tisdagens DM-match. Det blev förlust med 6–1 (3–0).

– Det märktes att det var klasskillnad. Trots förlusten måste vi ändå vara nöjda, målmässigt sett, sa Peter Johansson.

Mariestad kom till Kinnarp med sitt U-lag plus tre, fyra A-lagspelare.

– De drev upp ett otroligt högt tempo, som vi inte riktigt kunde hänga med i, påpekade Peter.

BoIS skapade också en hel del bra chanser vilket resulterade i tre mål i den första halvleken.

– De tryckte på väldiga och vi tilläts inte skapa så mycket i matchen, kommenterade Johansson vidare.

I den andra halvleken fortsatte Mariestad att föra spelet på plan, vilket fick till följd att Kinnarp/Slutarp blev ordentligt trötta i slutfasen av matchen.

I den andra halvleken fick dock hemmalaget ett tröstmål genom Berit Andersson.

– Hela laget skall ha godkänt trots förlusten. Extra plus till målvakten Åsa Persson, Carina och Karin Torstensson samt Ulrika Jarlsson, avslutade Peter.

1992-05-14

Div. VI Tidaholm

Gust. Adolf–Kinnarp/Slutarp 2–2

Jätteknallen var inte långt borta. Gustaf Adolf ledde med 2–0 mot Kinnarp/Slutarp till det var två minuter kvar att spela. Då kunde gästerna göra två snabba mål och kvittera till 2–2, vilket betydde delad pott.

– Visst var det snöpligt, men ändå inte orättvist. Vi blev lite för fega och backade hem för mycket efter paus för att bevaka vår 2–0-ledning från första halvlek. Men ändå är man helnöjd, 2–2 mot Kinnarp/Slutarp är en verklig fjäder i hatten för oss, sa Hasse Gustavsson i Gustaf Adolf.

Även Kinnarps lagledare Conny Kruus var lättad efter matchen.

– Ja, med tanke på det flyt vi hade i slutminuterna måste jag vara det. Vi var inte bra före paus, men kom igen starkt i andra halvlek och precis som Hasse Gustavsson sa, så var oavgjort rättvist, menade han.

För Gustaf Adolf gjordes målen av Urban Ragnarsson och Mikael Anehagen. För Kinnarp/Slutarps fullträffar svarade Mattias Lagesson och Jonas Arnesson.

I hemmalaget Gustaf Adolf skall målvakten Lasse Nordgren framhållas tillsammans med Torgny Karlsson. I första halvlek var också Stefan Ragnarsson duktig.

I Kinnarp/Slutarp får alla spelare godkänt för andra halvlek, extra plus till Mattias Johansson och Christian Ek.

1992-05-11

Div V Skövdegruppen
Kinnarp/Slutarp–Brevik 5–0 (4–0)

Mål, Kinnarp/Slutarp: Karin Torstensson 2, Gunilla Kullman 2 samt Sofia Jarlsson.

Kinnarp/Slutarp kunde ta en komfortabel seger mot Brevik på hemmaplan, sedan laget punkterat matchen redan i den första halvleken.

– Vi var aldrig hotade någon gång, trots att vårt spel inte stämde så bra, sa Peter Johansson.

Efter urladdningen i den första halvleken slappnade Kinnarp/Slutarp av något.

– Mycket på grund av det regn som kom, vilket gjorde planen mycket svårspelad, påpekade Johansson vidare.

– Plus till målvakten Åsa Persson, liberon Lena Hallqvist, Gunilla Kullman och Karin Torstensson. I övrigt var det godkänt, även om vi kan mycket bättre.

1992-05-12

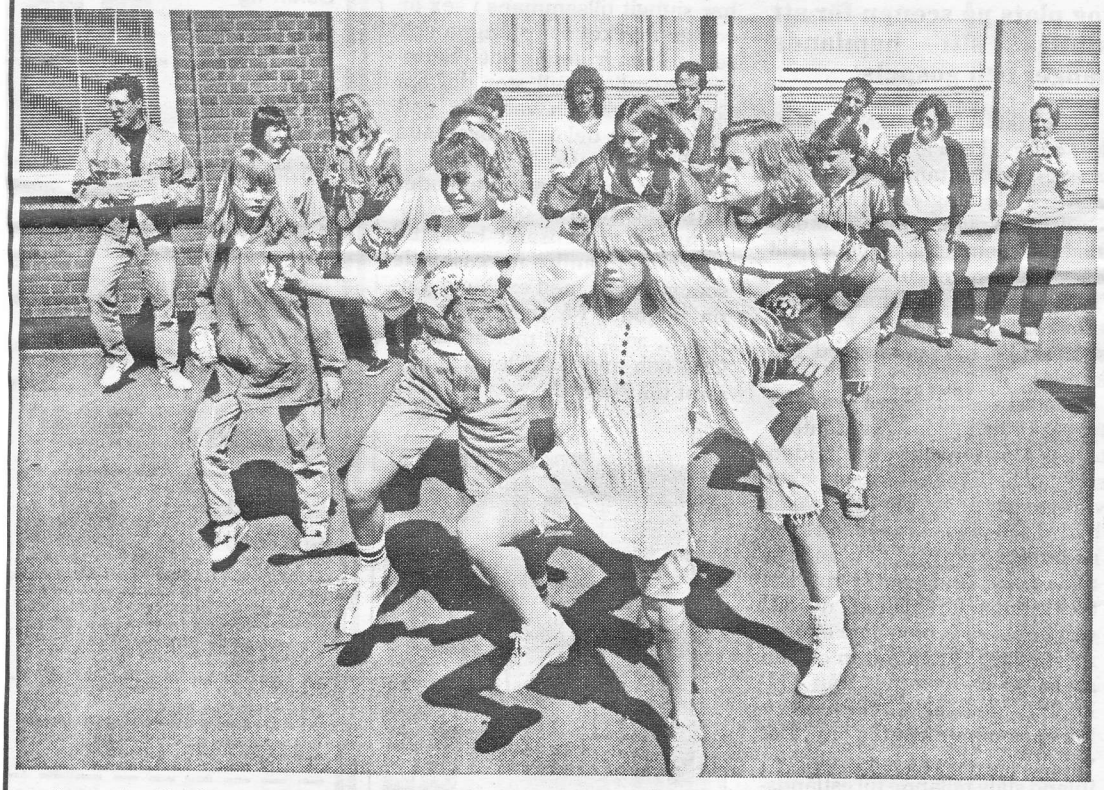

Ingen hejd på uppfinningsrikedomen när den här orkestern och dansgruppen showade upp på skolgården. Foto: Niklas Gustavsson.

Kidnappning på vårfest

"Möt maj i bygderna" – deklamerade Sven Andersson från Lofsgården på vårfesten i Kinnarps skola under lördagen.

Sven var "hemlig gäst" i programmet som bland annat innehöll Frökindskampen, en tävling klassvis med föräldrar och skolelever. Varje klass fick ett uppdrag att utföra som senare presenterades inför publiken på ca 170 personer.

En klass spelade teaterstycket Törnrosa, en annan spikade upp fågelholkar som placerades strategiskt runtom skolan, årskurs ett dekorerade en vägg med ballonger, femteklassarna övade in en dansshow med eget ackompanjemang där bland annat diverse kakburkar fick fungera som trumset.

Vårfesten är ett nytt arrangemang i Hem och Skolas regi.

– Vi vill förnya oss. Tidigare hade vi en årsfest på kvällen. Vädret spelade oss verkligen i händerna idag, konstaterade Monica Oskarson, från Hem och Skola-föreningen i Kinnarp.

Det gick åt en hel del "kôrv mä brö" under förmiddagen. Pengarna går till en skolresa för sexorna och de tre hundra kronorna som delades ut till varje klass kanske också spädde på reskassan.

Till sist bjöds alla på egenhändigt hembakad rulltårta, också det ett av uppdragen.

Det lustigaste uppdraget var nog det att "kidnappa" Sven Andersson i hans hem. Men först måste namnet hans fram genom att hämta lappar med bokstäver i butiker och på andra ställen i samhället.

Sockenkomikern Sven Andersson med en rolig historia i varje ficka fick många att dra på smilbandet på Vårfesten i Kinnarps skola.

MICHAEL JOHNSSON

1992-05-18

Vägen Alarp–Grolanda snart färdig

1992-05-07

Under en tid har vägförbättringsarbeten utförts på vägen mellan Alarp–Axtorp–Halsäng och Grolanda. Om tidsschemat hålls kommer arbetet att avslutas den 25–26 maj då den slutliga vägbeläggningen av indränkt makadam kommer att läggas på.

På måndagen informerade vägmästare Lars-Åke Höglund och "Ivan i Axtorp" med efternamnet Johansson om den i området så viktiga vägförbättringen.

Nu är landsvägen mellan Alarp–Axtorp–Halsäng och Grolanda snart färdig efter ett förbättringsarbete som pågått en tid. Vägmästare Lars-Åke Höglund t.v. och Ivan Johansson i Axtorp visar var man sprängt bort berg vid församlingssalen i Axtorp.

Ivan Johansson är en av de lokala pådrivarna för att få en förbättad vägstandard av vägen mellan Kinnarp och Floby till stånd.

– Vi som bor här är mycket glada och vi uppskattar verkligen att vägen rustats upp, sade Ivan Johansson. Jag tror att jag kan göra mig till tolk för allas uppskattning som bor utmed och är beroende av vägen.

• 185 fordon per dygn

Det är vägverkets arbetsområde i Falköping som utfört arbetet under ledning av vägmästare Lars-Åke Höglund.

Beläggningen som läggs på består av ett 10 cm tjockt lager av indränkt makadam som förstärker vägbanan och är en ekonomiskt gynnsam beläggning som ofta läggs på mindre vägar av denna typ.

– Sträckan som förbättrats är 1080 meter och har kostat 1 1/2 miljon kronor, sade Lars-Åke Höglund. Trafikintensiteten per dygn, som mätts upp vid Axtorp, är 185 passerande fordon och finansieringen har skett med medel ur det sysselsättningspaket som regeringen lade fram i slutet av förra året.

– Vägen kommer när den är färdig att bli lika bred som den var förut, gräs och torv har rensats bort i dikeskanterna och en hel del bergsprängningar har fått utföras för att ge bättre plats sade Höglund. Det har givetvis varit besvärligt för nyttjarna av vägen under ombyggnaden men ingen har klagat så det har gått bra i det stora hela.

• Levande bygd

I och med en bra väg blir landsbygden mera levande. Livet blir lättare för dom som vill bosätta sig utanför tätorterna, det blir lättare att ta sig till och från arbetet och för lantbruk och företag underlättar vägen det dagliga livet på ett påtagligt sätt.

– Vägen blir en klar förbättring för oss som bor här det blir betydligt bekvämare att ta oss till Floby eller Kinnarp, sade Ivan Johansson.

RUNE LINDBLAD

Vreten–Kinnarp/Slutarp 3–2

1992-05-23

– Det här var en konstig match med ett orättvist slutresultat. Det var vi som förde matchen och skapade de flesta chanserna.

Ja, Kinnarp/Slutarps tränare Göran Olofsson var konfunderad efter torsdagens bortamatch mot Vreten. Förlust med 2–3 efter pausledning med 2–0 för Kinnarp/Slutarp.

Daniel Andersson och Christian Ek såg till att det var 2–0 i paus. Men Kinnarp/Slutarp hade fler fina chanser och borde ha lett med större siffror i paus.

Istället kom Vreten in i matchen i andra halvlek. Laget reducerade till 2–1 efter en miss i gästernas bakre led och kvitterade sedan till 2–2 på en frispark, som lyrades in mot mål där två Vreten-spelare stod fria.

– Trots Vretens båda mål fortsatte vi att satsa offensivt, det var ju fortfarande vår match, menade Olofsson.

Nu fick dock inte Kinnarp/Slutarp något segermål, utan istället 2–3 i baken. Detta efter en ny liten försvarsmiss.

Duktiga i Kinnarp/Slutarp van Mikael Bolinder, Daniel Andersson och Reine Lundahl.

Ur FT-lägget 1942

Idrotten i Kinneved fördelas

Uppgörelse har nu träffats mellan Slutarps I.F. och Kinnarps I.F. om fördelningen av idrotten inom Kinneveds kommun. Slutarps I.F. övertager sålunda all fotbollsverksamhet och Kinnarps I.F. all fritidsverksamhet. En samarbetsnämnd, bestående av tre ledamöter från varje förening, kommer med det snaraste att tillsättas.

Riksmarschen, för vilken alltså Kinnarps I.F. står som arrangör, kommer att förläggas med start dels i Slutarp och dels i Kinnarp. Stipulationerna för riksmarschmärket äro följande, män 17–55 år, guld 1,15, silver 1,20, brons 1,30. Damer 10–45 år, män från 56 år och pojkar från 10–16 år, guld 1,20, silver, 1,25, brons 1,40. Damer från 46 år, guld 1,30, silver 1,35, brons 1,50. Pojkar och flickor skola under 1942 fylla 10 år, alltså vara födda senast 1932 för att få deltaga. Övrig angiven ålder skall uppnås under 1942.

Så var matchen...

Ibland flyger han fram, Mattias Johansson, som för övrigt nickade in hemmalagets ledningsmål i söndagskvällens segermatch.

Kinnarp-Slutarp–Fröjered 3–0 (0–0)

Målen: 1–0 (48), Mattias Johansson, 2–0 (52), Mikael Bolinder, 3–0 (60), Christian Ek.

Varningar: Mattias Johansson, Kinnarp–Slutarp (35), Tomas Billengren, Fröjered (55), Christian Ek, Kinnarp–Slutarp (75).

Domare: Rustan Andersson, Stenstorp.

Publik: C:a 150 personer.

Kommentar: Första vårsegern kom på hemmaarenan Tångavallen, som är en av traktens vackraste spelplatser vid denna årstid. 3–0 mot Fröjered, som saknade ett par av sina anfallsspetsar, var en rättvis triumf. Kinnarp–Slutarp förde matchen, var för det mesta etta på bollarna och såväl från försvar som mittfält fördelas bra krossbollar till hungriga anfallsgrabbar.

Mot detta hade Fröjered inga bra vapen, även om laget klarade av att hålla nollan under den första halvleken. Det var för mycket "tjong i medaljongen" över lagets spel och det var ingen som kunde komma i närheten av några stora byggnadsverk. Mot ett svagt Fröjered ska naturligtvis inte hemmalagets seger höjas alltför högt till skyarna, men ändå vill jag berömma lagets spelglädje och många fina idéer, inte minst gäller det de öppnande crossbollarna, som ofta ställde till problem för gästförsvaret.

Hemmalagets generationsväxling i spelarleden kanske redan i år kan ge laget luft under vingarna. Det finns många **roliga** bollspelare i laget. Det gäller inte minst den lille teknikern, 17-årige Jonas Arnesson, som är lika mycket trollkarl på planen som när han sitter bakom trummorna i olika musikaliska sammanhang. Vårkepsen också av för ambitiöst jobbande Jan Callenvik som var mycket nyttig både framåt och bakåt. Rushiga parhästarna Mattias Johansson och Mikael Bolinder bör också gå en bra vår till mötes.

Christian Ek har nu fått en anfallsroll och orädde Ek far fram som en plog allt emellanåt. Nyttig. Bakom dessa finns "gammelfar", 25-årige Jörgen Andersson med taktpinnen. Det ser som sagt bra ut och det ansåg också årsfärske tränaren Göran Olofsson:

– Roligt att vi **spelade** och **vågade** ta initiativ. Vi var först på bollarrna och jag är väldigt nöjd med grabbarna. Allt vi tränat på fungerade i dag.

För Fröjered ville det sig inte. Inte ens ett par mycket gedigna chanser blev mer än farligheter. Vid ett tillfälle var buren tom och målvakten i ena stolphörnet. Dit förpassade FIF-spelaren bollen! Då kan det bara gå på ett sätt. Långa inkast ställde till flest farligheter framför hemmaburen.

– Vi kan bättre och att vi saknade två av topparna i anfallet märktes. I första halvlek var jag nöjd med vårt bollinnehav, men när Kinnarp–Slutarp i andra halvlek fick två snabba mål, var det kört.

Så sa Arvo Kuusk, tränare i Fröjered.

BÅSSE JOHANSSON

1992-05-18

Div. VI Tidaholm

Kinnarp/Slutarp–Korsberga 1–1

Det blev delad pott, 1–1 (0–1), mellan Kinnarp/Slutarp och Korsberga på Tångavallen i går.

Korsberga fick en smakstart i den första halvleken, då Stefan Grahn prickade in halvlekens enda mål redan efter tre minuters spel.

I den andra halvleken tog Kinnarp/Slutarp över spelet totalt och radade upp farliga chanser på löpande band. 1–1 kom således mycket logiskt, detta genom Christian Ek.

Hemmalaget fortsatte sedan att trycka på mot Korsbergamålet, men något mer mål blev det inte.

– Med tanke på vårt spel i den andra halvleken hade en seger inte varit orättvis. Vi spelade bländande fram till straffområdet, där det tyvärr knöt sig. Ingen höjde sig över mängden, tyckte lagets tränare Göran Olofsson.

– Vi får vara nöjda med en poäng. Plus till målvakten Stefan Kristensson och Torbjörn Andersson, resten får godkänt, sa Korsbergas Göran Andersson.

1992-06-01

Kinnarp/Slutarp–TGIF 6–0 (2–0)

Mål, Kinnarp/Slutarp: Gunilla Kullman 3, Sofia Jarlsson 2 och Karin Torstensson.

Kinnarp/Slutarp gjorde ingen toppmatch, men tog ändå en mycket klar och rättvis seger mot TGIF hemma på Kinnemo i tisdags.

Helt klart att Kinnarp/Slutarp blir ett topplag i serien.

TGIF, som i år har börjat om med ett ungt lag i femman, har det kämpigt, men om tjejerna bara hänger i vänder det säkert framöver.

Trion Åsa Persson, Annica Callenvik och Sofia Jarlsson skall ha beröm i hemmalaget.

1992-06-11

Vätterflick.–Kin./Slutarp 0–7 (0–1) 1992-06-02

Mål, Kinnarp/Slutarp: Sofia Jarlsson 3, Karin Torstensson 2, Carina Torstensson, Petronella Silverstrand.

Efter en slätstruken första halvlek av Kinnarp/Slutarp blev det andra tag efter paus. Laget fick då plötsligt sitt spel att fungera exemplariskt och det blev spel mot ett mål.

– Vätterflickorna orkade inte hålla uppe tempot i värmen hela matchen och det var nog den bidragande orsaken till att siffrorna sköt i höjden.

– Plus till Elisabeth Johansson, Karin Torstensson och Annika Callenvik, sa Peter Johansson i Kinnarp/Slutarp.

Kinneveds Hembygdsförening. Bygdeträff 2/6 med Grolanda Hembygdsförening vid Nycklaberget. Samling Församlingssalen Axtorp 19.00. Medtag kaffekorg.

1992-

Linkväll på Liden

1992-06-01

Kinneveds Hembygdsförening hade i tisdags linberedningskväll hos fam. Filipsson på Liden i Slutarp. Momenten bråkning, skäktning, repning prövades med gamla redskap och slutresultatet blev lindockor färdiga att spinna till garn. En kaffestund i gammelstugan förgyllde tillvaron denna hantverkskväll.

JOSEF JACOBSSON

Amanda Bodin prövar att med skäktekniven slå bort skävorna från linet.

Prosten Mårtenssons sista konfirmation

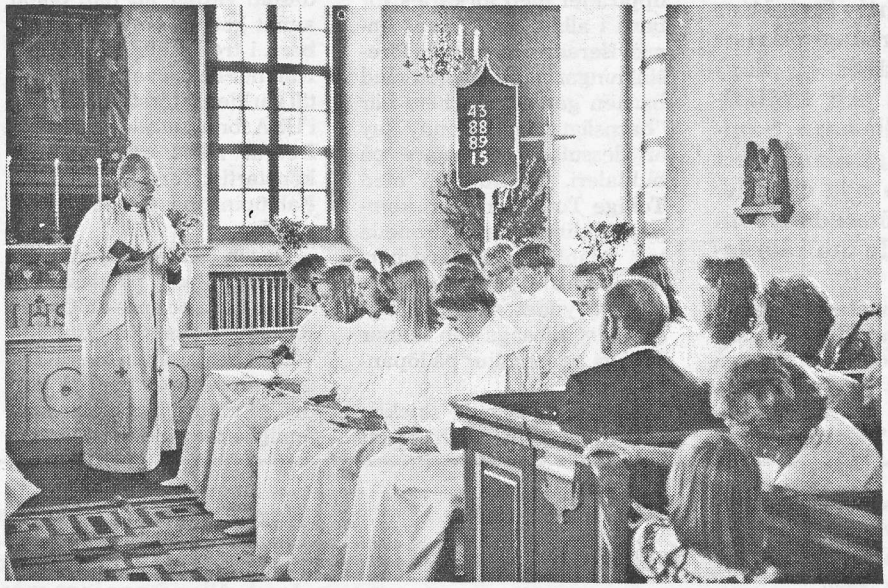

Från förhöret i Brismene kyrka på lördagen.

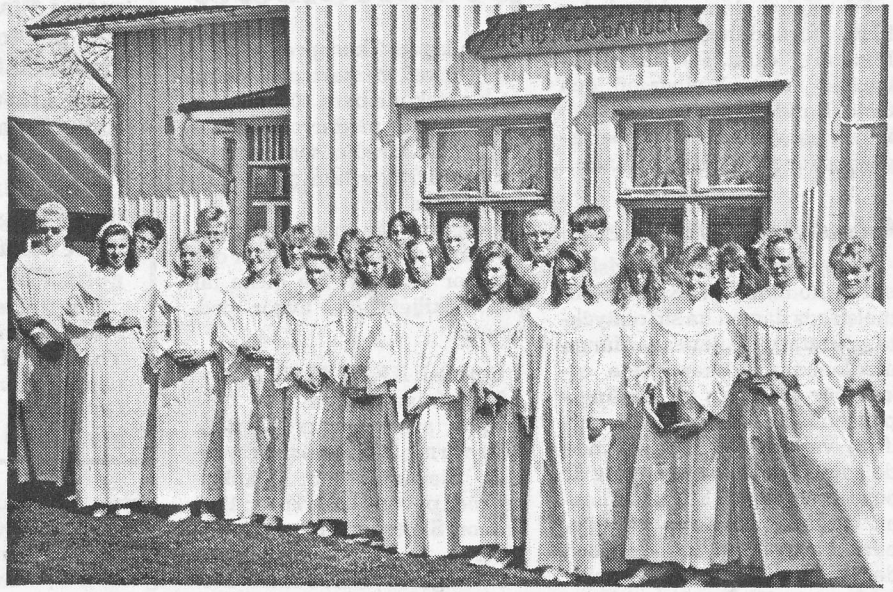

De 21 konfirmanderna tillsammans med sin konfirmandlärare

21 ungdomar från Kinneveds pastorat konfirmerades under helgen i Brismene kyrka. Det vackra vårvädret bidrog i hög grad till att det blev extra högtidligt. Samtidigt var konfirmationen prosten Uno Mårtenssons sista. Han går i pension den 1 september.

Kyrkan i Brismene var fylld till sista plats och en del fick vänta på konfirmanderna utanför vid lördagens ”läsförhör”. Annika Knutsson, Renate Claesson och Camilla Fredriksson medverkade på lördagen med fiolspel och i söndagens nattvardsgudstjänst framträdde Anette Karlsson med solosång.

1992-05-26

Valtorp–Kinnarp/Slutarp 3–1

Valtorp sällar sig efter onsdagens seger mot Kinnarp/Slutarp till tätkvintetten i Tidaholmssexan. 3–1 (1–1) slutade matchen på Brovalla.

– Vi var det hetare laget, vann flest dueller och var aggressivare, så siffrorna är inget att diskutera, jag tycker de speglar matchen bra, sa Torbjörn Westerling i Valtorp.

1–0 gjorde Roger Hermansson sedan han utnyttjat en försvarsmiss i 35:e minuten. Fem minuter senare kvitterade Jörgen Andersson på straff.

Efter tio minuter i andra halvlek nickade Jonas Nicklasson snyggt in 2–1 efter ett vackert hemmaanfall och sju minuter senare avgjorde Pelle Persson genom att lobba in 3–1 från långt håll.

– Det här var Valtorps match, de visade upp den bästa viljan och vi var hela tiden steget efter, samtidigt som vi släppte till baklängesmålen på ganska onödiga sätt, sammanfattade Göran Olofsson i Kinnarp/Slutarp.

Mikael Bolinder och Markus Brisbo var bäst hos Frökindslaget, som annars kan bättre.

I Valtorp glänste Jonas Nicklasson som släpande mittfältare, även försvararen Mikael Löfgren var duktig i ett överlag bra hemmalag.

1992-05-30

Slutarps Kvarn AB

Öppet i sommar 1/6–1/9

Måndag–Fredag 8–16.30. Lördag stängt

Vi önskar Er en trevlig sommar

Sören och Stefan

1992

Gammaldags enligt traditionen...

Det har blivit tradition i Kinnarp att examen skall firas på gammaldags sätt. Och av den stora tillströmningen av föräldrar och anhöriga att döma är det här en populär dag. Vi besökte första klassens examen, där det var premiär för 25 barn att redovisa vad man lärt under året.

Klassrummet var fyllt till trängsel av förväntansfulla anhöriga, på alla bänkar prunkade buketter av syrén, lupiner, liljekonvalj och alla de slag av försommarens blomster som vi har så rikligt av i år. Och naturligtvis sken solen allt vad den orkade. Det måste den ju göra när det första sommarlovet väntar.

• Fröken på dragspel

Och fröken själv, Berit Nordenberg, sken ikapp med solen när hon på dragspelet slog an tonen till den gamla fina sommarpsalmen "Den blomstertid nu kommer".

Och sedan gick examen helt i sångens och musikens tecken. Man hade utformat en kavalkad, en årskrönika över det första skolåret. Här fanns sångtexter och dialoger om det mesta av årets upplevelser. Hur man lärt sig läsa, skriva, räkna, trafikkunskap, växter, djur och cirkusbesök. Alla barnen, många i trevliga hattar, mössor och specialdesignade kläder, deltog som medverkande i korta framträdanden, som var inlärda utantill.

När den värsta premiärnervositeten lagt sig var det dags att ta fram de stora gammaldags karamellstrutarna och bjuda karameller till fröken och till varandra. Ja, det här var verkligen en gammal fin examen, en trevlig tradition, som vi hoppas skall få fortsätta.

Sång och musik, glada ungar och stor publik var det när Kinnarps skola höll gammaldags examen.

Materialet med sånger och texter till hela årskrönikan hade tagits fram och bearbetats av Berit Nordenberg, och applåderna visade publikens uppskattning av framförandet.

1992-06-06 HÅ-KÅ

"Dominoeffekt" i kommunen:

Sporthall i Kinnarp/Slutarp startar stor lokalrockad

Nybyggd sporthall vid Tångavallen.

Kinnarps skola gymnastiksal blir klassrum och ger möjlighet för eleverna att gå kvar i Kinnarp t. o.m. årskurs 7.

Lokal Frökind blir ett centrum för kommunal service med bl.a. bibliotek, fritidsgård, barnomsorg och dagvård.

Allt detta blir verklighet om de planer som kommunen nu skissar på blir verklighet. Utredningschefen Ylva Mühlenbock har för kommunstyrelsens arbetsutskott presenterat ett förslag till lösningar på olika lokalfrågor i Kinnarp/Slutarp, lösningar som i sin förlängning också frigör skollokaler i Falköpings centralort.

Elof Rehn, välkänd Frökindsprofil vid grinden till idrottsplatsen Tångavallen. Bakom hans rygg vill nu Kinnarps AB tillsammans med kommunen bygga en sporthall, som skulle få bekväm närhet till både idrottsplats och elljusspår. (Foto: Margareta Boman).

• Erbjudande från Kinnarp AB

Kinnarps AB har till kommunen framfört ett erbjudande om att bygga en sporthall nära Tångavallen på 800 kvadratmeter d.v.s. med handbollsmått. Enligt detta förslag skulle företaget svara för investeringskostnaderna på mellan tre och fem miljoner och kommunens engagemang skulle bestå i att stå för en del av räntekostnaden, fem–sex procent på investeringen samt driftkostnader som uppvärmning, VA, vaktmästeri och städning.

Kommunstyrelsens AU beslöt i torsdags att ge kommunstyrelsekontoret i uppdrag att fullfölja diskussionerna med Kinnarps AB, främst då den ekonomiska delen. Berörda driftsnämnder skall yttra sig om hela förslaget, d.v.s. inte bara sporthallen utan hela totallösningen på de lokalfrågor som finns i tjänstemannaförslaget. Kommunstyrelsekontoret fick också i uppdrag att anordna ett informationsmöte i Kinnarp/Slutarp i augusti månad.

Hela förslaget är att likna vid ett dominospel med brickor som en efter en faller på rätt plats.

• Kinnarps skola kan naturligtvis utnyttja sporthallen vid Tångavallen som gymnastiksal. Den enda nackdelen är avståndet, cirka 500 meter, mellan skolan och sporthallen, men den stora hallytan kompenserar naturligtvis detta. På övrig tid blir sporthallen disponibel för föreningsaktiviteter.

• Gymnastiksalen på Kinnarps skola byggs om till två–tre nya klassrum och skapar utrymme för sjundeklassare att gå kvar i Kinnarp ett år längre än nu, då de flyttar till Kyrkerörsskolan efter sexan.

• På Kyrkerörsskolan fylls det lediga utrymmet av klasser från Mössebergsskolan, troligen sjätteklasser och möjligen femteklasser, beroende på elevantalet.

• I Mössebergsskolan integreras den fritidsverksamhet som idag bedrivs i två fastigheter på den närbelägna Jakobsbergsgatan, de s.k. Tordyvlarna.

Som synes spänner de här lokalförändringarna över flera kommunala nämnder, som nu alltså har att ta ställning till de olika delarna i förslaget.

Förslaget innehåller alltså även lösningar på andra lokalfrågor i Kinnarp/Slutarp. Biblioteksfrågan, som varit föremål för debatt under vintern, skulle kunna lösas på så sätt biblioteket flyttas inom Lokal Frökind till den stora samlingssalen. Fritidsgårdsverksamheten, som i dag bedrivs i en f.d. fabrikslokal i Slutarp, flyttar till Lokal Frökind och använder dels nuvarande bibliotekslokal, dels den s.k. hobbysalen i källaren. Barnomsorg kan dagtid bedrivas i samma lokaler. Dagvårdsverksamhet kan på sikt också inrymmas i Lokal Frökind.

Behovet av kommunägda samlingslokaler i Kinnarp/Slutarp anses vara täckt även om Lokal Frökind görs om. Kinnarps skolas matsal och Frökindsgårdens samlingssal finns och vid större samlingar kan sporthallen utnyttjas, menar utredaren.

MATS KARLÉN

Sporthall leder till rockad...

Ett planerat sporthallsbygge i Kinnarp/Slutarp i samverkan mellan Kinnarps AB och Falköpings kommun startar något av en stor rockad i kommunen vad beträffar lokalfrågor. Sporthallsbygget ger möjlighet att bygga om Kinnarps skolas gymnastiksal till klassrum för sjundeklassare och detta får sedan effekt även i centralorten.

I ett tjänstemannaförslag i kommunen finns också en lösning på biblioteksfrågan i Kinnarp/Slutarp. Detta skulle enligt förslaget placeras i Lokal Frökinds nuvarande samlingssal.

19920613

I sommarfagert landskap och strålande sol gick bröllopsfärden med häst och vagn för Anna-Lena och Ola. (Foto: Josef Jacobsson).

Bröllopsfärd med häst och vagn

Pingsten är årets stora bröllopshögtid. 1992 utgjorde inget undantag. Anna-Lena Johansson från Göteve och Ola Hermansson från Kinnarp fick åka häst och vagn från sitt bröllop i Kinneveds kyrka till bröllopsmåltiden i Lokal Frökind. Sven Bäckström från Göteve skötte den detaljen tillsammans med hästen Ramona.

Vigselförrättare var kyrkoherde Göran Carlson och organist Elisabeth Henriksson. Solisten Anneli Jägenstedt sjöng under vigselhögtiden "Äktenskapsbön" av T Hagenfors och Som en bro över mörka vatten av Simon&Garfunkel.

Anna-Lena Johansson och Ola Hermansson, båda Kinnarp. (Foto: LJ Reklamfoto, Falköping).

Så var matchen...

Kinnarp/Slutarp–Åsarp/Trädet 2–4 (1–1)

Målen: 1–0 Mattias Brisbo, straff (29), 1–1 Jan Ahlqvist (38), 2–1 Mattias Johansson (51), 2–2 Jan Ahlqvist, straff (54), 2–3 Leif Kalén (68), 2–4 Patrik Evertsson (72).

Varningar: Mikael Larsson, Kinnarp/Slutarp (68), Mattias Johansson, do (80), Jan Callenvik, do (89), Jan Ahlqvist, Åsarp/Trädet (89).

Domare: Patrik Olsson, Skara.

Publik: 80 åskådare.

Kommentar: Det här var ett derby som gällde en hel del. Båda lagen vill naturligtvis vara med i toppen när det drar ihop sig, och här gällde det att inte halka efter för mycket. Därför trodde man väl lite till mans att det här skulle bli en tillknäppt tillställning där kamp gick före skönspel. Det är ju som bekant en inte alls ovanlig utveckling när det kommer till derbyn.

Så blev det nu inte. Visst var det mycket kamp, men också en del skönspel och framförallt många situationer. Åsarp/Trädet låg bakom det mesta som noterades i chansväg, och segern var hur rättvis som helst.

Segervapnet hette fasta situationer. I stort sett varenda hörna eller frispark som gästerna slog på Kinnarp/Slutarps planhalva blev farlig. Tre av Åsarp/Trädets mål kom också på fasta situationer, ett på straff och två på hörna. Frånsett straffmålet blev det också tre vackra nickmål, och någonstans här ligger naturligtvis en stor del av förklaringen till segern. Kinnarp/Slutarp räckte helt enkelt inte till i luftrummet.

Kinnarp/Slutarp hade två tiominutersperioder i vardera halvlek då man blixtrade till och tog hand om spelet. Det närmaste laget kom seger i den här matchen var annars det faktum att man ledde med både 1–0 och 2–1. Individuellt sett var det tämligen jämnt i Kinnarp/Slutarp, ett litet plus ska dock Reine Lundahl ha för sin första halvlek.

I Åsarp/Trädet fanns det tre klara profiler, som mycket riktigt också svarade för lagets mål. Försvarets Patrik Evertsson, mittfältets Leif Kalén och anfallets Jan Ahlqvist tillhörde definitivt de bättre på plan.

1992-06-25

DAVID LINDMAN

Kinnarp/Slutarp–Hörnebo B 2–4 (0–1)

Mål, Kinnarp/Slutarp: Sofia Jarlsson, Carina Torstensson.

Lite överraskande fick Kinnarp/Slutarp stryk mot Hörnebo B. Gästerna, som ledde med 1–0 i paus, gjorde både 2–0 och 3–0 innan Kinnarp/Slutarp fick in första bollen. Laget var alltså en bra bit ifrån segern resultatmässigt.

– Sett till matchens helhet så var det ett rättvist resultat. Vi gjorde ingen större match, och släppte in två billiga mål. Annars var det jämnt fram till paus, tyckte lagledaren Peter Johansson.

Åsa Persson och Annika Callenvik tillhörde de bättre i Kinnarp/Slutarp, övriga spelare ska kunna lite bättre.

1992-06-30

Div V Tidaholmsgruppen Kinnarp/Slutarp–FKIK C 2–4 (0–4)

Mål, K/S: Jeanette Ragnarsson och Sofia Jarlsson. **FKIK:** Magdalena Johansson 2, Anna-Karin Gabrielsson och Catrine Johansson.

En lite underlig match, där vinden styrde mycket. FKIK hade medvind i första halvlek och ett fantastiskt flyt framåt. Mål på nästan varje chans och hela 4–0 i paus.

Efter paus tog Kinnarp/Slutarp över helt. Laget reducerade snabbt till både 4–1 och 4–2, men sedan ebbade det ut lite.

– Tjejerna blev för ivriga och tryckte på för mycket. Det blev inga ytor att spela på i anslutning till FKIK:s mål, sa tränaren Thomas Westerberg.

Istället höll FKIK på att kontra in ytterligare något mål på slutet.

Annica Callenvik var klart bäst i hemmalaget, medan Josefine Ring, Maria Johansson, Magdalena Johansson och Mirella Arvidsson var bra i FKIK.

1992-06-23

Midsommarafton med aktiviteter på Tångavallen

Det har blivit tradition att midsommar firas på Tångavallen i Slutarp med familjefestligheter under midsommarafton. I vanlig ordning går traktorer med lövade vagnar från såväl Mat-Focus i Slutarp som Kinnemo i Kinnarp. Sedan blir det dans kring midsommarstången och femkamp. De som vill kan sedan ägna sig åt pilkastning, fiskdamm, golfputting och diverse andra aktiviteter under några eftermiddagstimmar. Kinnarp-Slutarps IF:s ungdomssektion står som vanligt bakom arrangemanget, som vänder sig till inte bara de som bor i tvillingsamhällena utan alla är välkomna att roa sig på Tångavallen.

MIDSOMMARFEST PÅ TÅNGAVALLEN

MIDSOMMARDAGEN

TRAKTOR FRÅN MAT-FOCUS OCH KINNEMO KL 13.00
Kl. 13.30 Dans kring midsommarstången
Kl. 15.00 Femkamp
Fika - Lotterier - Fiskdamm - Chokladhjul - Pilkastning - Golfputtning
Stöd vår förening – Välkommen

Kinnarp-Slutarps IF Ungdomssektionen

Håven–Kinnarp/Slutarp 1–4

18/6-92

Inte förrän tolv minuter före slutet föll avgörandet på Håvens IP. Då gjorde Kinnarp/Slutarp 1–2 efter en präktig försvarstavla. Sedan gjorde gästerna ytterligare två mål av bara farten.

– Typiskt att vi ska bjuda dem på de två första målen. Vi är verkligen inne i en ond trend, suckade Östen Johansson, Håvens tränare, efter matchen.

– Jag tycker matchen var jämn fram till deras 1–2-mål.

Göran Olofsson, tränare i Kinnarp/Slutarp, tyckte däremot segern var rättvis.

– I andra halvlek tog vi över. Det verkade som Håven gick på knäna på slutet.

Östen Johansson svarade för hemmalagets kvittering i första halvlek. Målskyttar för gästerna var Kristian Ek och Lars Göransson två vardera.

Rumi-kvartetten på Frökindsgården

Frökindsgårdens pensionärer tillsammans med Frökinds SPF-förening har samlats till en sång- och musikafton i samlingssalen på Frökindsgården. Rumi-kvartetten, som består av Birgitta Davidsson, Mats Olausson båda Brismene, Maj-Britt och Bror Johansson, Kinnarp, underhöll med ett mycket uppskattat program. Taube, Ulf Peder Olrog, gamla skillingtryck samt schlagers framfördes med stor glädje och skicklighet till eget ackompanjemang av dragspel och gitarr.

På ett gammalt dragspel ägt av Birgittas far Martin Davidsson, boende på Frökindsgården, framförde Bror tillsammans med Mats på munspel en klämmig vals. Efter kaffepaus, som Frökindsgårdens personal bakat till, fortsatte Rumi-kvartetten med ytterligare underhållning.

1992-06-13

Salong Sophie
Kinnarp

Semesterstängt
fr.o.m. den 13/7
t.o.m. den 7/8.

Marita Georgsson
Tel. 0515-336 60.

1992

ALLA VÄLKOMNA!
med på
BUSSRESA
till Uddevalla berömda museum och djurparken Nordens Ark.
Söndag den 28 juni.
Avresa Kinnarp kl. 8.00.
Upplysningar och anmälan snarast tel. 0515/136 42, 331 72.
Kinneveds IOGT-NTO 1992

1992-06-22

En midsommartrio på Tångavallen

Tre midsommarflickor Sandra och Madelene Billman från Falköping och Sofia Axelsson, Slutarp avbröt dansandet för en stund för att posera för fotografen. (Foto: Rune Lindblad).

Åka höskrinda efter traktor, dansa kring midsommarstången, tävla i femkamp, träffas och trivas kring kaffeborden är äkta midsommarfirande i Kinnarp/Slutarp.

Kinnarp/Slutarps IF:s ungdomssektion och huvudstyrelse har gjort det till en tradition att aktiva medlemmar, barn, föräldrar och andra träffas på Tångavallen för att fira midsommar och Bengt Georgsson kunde hälsa en stor publik och ett vackert väder välkomna till en lyckad fest.

Rolf Andersson en av festkommitténs medlemmar kunde på kommitténs vägnar rekommendera nybryggt kaffe och hembakat bröd vid festliga med sommarblommor dukade bord.

Dagen inleddes med färd för barnen i traktordragna höskrindor som utgick från Matforum och Kinnemo. Sedan blev det dans kring midsommarstången med Britt-Marie Stridh som lekledare och i den följande femkampen ingick grenarna hoppa säck, springa med en enkrona i ögat och med en tidning mellan benen, gå på tidningar (två st som flyttades efter hand), gå med en fotboll mellan benen, bära vatten (hämta vatten i plastmugg och fylla en hink). Det var P10, P11 och F11 lag som deltog plus ett mammalag som utmanades.

Andra aktiviteter runt planen var lotterier, fiskdamm, chokladhjul, pilkastning, golfputtning m.m.

RUNE LINDBLAD

Vartofta–Kinnarp/Slutarp 1–5

Kinnarp/Slutarp tog en mycket klar seger i derbyt mot Vartofta, ett lag som annars plockat poäng från många lag i serien de senaste omgångarna.

Den här gången fick dock inte Vartofta spelet att stämma, det var framförallt i andra halvlek som det rasade. Det stod 0–2 i paus.

– Vi hängde med bra fram till deras båda mål mot slutet av halvleken. Sen rasade det fullständigt. Jag är inte nöjd, och alla kan bättre, tyckte Åka Larsson, lagledare i hemmalaget.

Kinnarp/Slutarp, som kostade på sig att missa en straff i första halvlek, trummade på bra efter paus. Det stod 3–0 innan Vartoftas Bernt Palmqvist på straff kunde reducera.

– Men vi var aldrig hotade. Efter en trevande start vann vi hur rättvist som helst. Vi kunde gjort både två och tre mål till på slutet, tyckte Göran Olofsson i Kinnarp/Slutarp.

Gästernas mål gjordes av Mikael Larsson (2), Mattias Brisbo, Jörgen Andersson och Mikael Bolinder. Plus i Frökindslaget ska Reine Lundahl, Jörgen Andersson och Mikael Larsson ha.

1992-06-29

Garagebrand i Naglarp

Den här bilen höll på att renoveras och troligen orsakades branden av en svetsloppa inne i bilen. (Foto: Michael Johnsson).

Ett garage och kombinerad verkstad på en lantgård i Naglarp, utanför Kinnarp, eldhärjades mitt på tisdagen. Turligt är byggnaden byggd av plåt med cementmellanväggar och tak av plåtfackverk.

Elden orsakades troligtvis av en svetsloppa som antändes inuti en äldre amerikanare som en yngre man höll på att renovera.

– Jag gjorde svetsjobb på förmiddagen och gick sedan in och åt. När jag kom ut vid två-tiden flög svalorna så konstigt kring byggnaden och jag såg sedan rök sippra ut från springorna högt upp på skjutdörrarna till verkstaden, förklarade han för polisen.

Gårdsägaren och den yngre mannen samlade ihop egna brandsläckare och med grannens hjälp fick man kontroll över elden enligt egen utsago. Men man visste inte om glöd eller pyrande bränder fanns i resten av byggnaden, t.ex. ovanför taket och larmade brandkåren.

– Tur att taket är av plåt och det ligger rockwool ovanpå, annars hade byggnaden övertänts, kommenterade en brandman på plats.

Bilen, en amerikanare modell äldre, totalförstördes.

M.J.

Kinneveds Hembygdsförening. 28/7 kl. 19.00 samling vid Matfocus, Slutarp. Torpvandring Bygget och Galgabacken. Medtag kaffekorg. Välkomna!

Kinneveds Hembygdsförening. Slåtter på Långebacken 11/8 kl. 19. Välkomna – gärna med redskap och kaffekorg.

1992

1992-08-08

1–1 för Kinnarp/Slutarp

– Det var en rolig, öppen match med många målchanser.

Det sa Kinnarp/Slutarps tränare Göran Olofsson efter mötet med topplaget i Ulricehamnssexan, Blidsberg. 1–1 slutade genrepet inför höstpremiären som blev en rejäl genomkörare.

Blidsberg började bäst och avslutade också med sting, men däremellan hade Kinnarp/Slutarp både bra spel och målchanser. I början av andra halvlek kom Kinnarp/Slutarps mål genom Mikael Larsson och kvitteringen föll i slutet av matchen.

Div. VI Tidaholm

N Fågelås–Kinnarp/Slutarp 2–3

Norra Fågelås hade tre bra chanser första sju minuterna, men gjorde inga mål. Kinnarp/Slutarp hittade rätt istället, två gånger om och ledde med 2–0 till sista minuten av första halvlek då NFIF reducerade genom Daniel Sundelius.

– Då började få upp hoppet att vi skulle ordna det här, men trots spelövertag och chanser blev det inget av i andra halvlek, konstaterade Rune Nolberger i Norra Fågelås.

Tio minuter före slutet gjorde gästerna 1–3 och strax före slutet reducerade Conny Joelsson på straff.

– Norra Fågelås var duktiga och spelade fin fotboll. Vi fick verkligen kriga och gjorde en kämpamatch. Vi behöver inte skämmas för de tre poängen, men kanske var det inte riktigt rättvist, tyckte Göran Olofsson, tränare i Kinnarp/Slutarp.

Backlinjen med Mattias och Marcus Brisbo samt Stefan Berger gjorde ett jättejobb tillsammans med tvåmålsskytten Mikael Bolinder. Reine Lundahl nätade också.

Daniel Sundelius och Urban Johansson var bäst i hemmalaget.

1992-08-08

Änglavakt i Slutarp

Tre ungdomar klarade sig oskadda ur en mindre personbil efter en våldsam singelolycka i Slutarp på tisdagskvällen. De brakade i hög fart in i en villaträdgård, "rensade" den och for sedan ut på riksvägen igen.

– Sid 7 –

Turligt nog klarade sig mötande trafik och inte heller fanns det några ute på kvällspromenad på den trottoar som bilen forcerade.

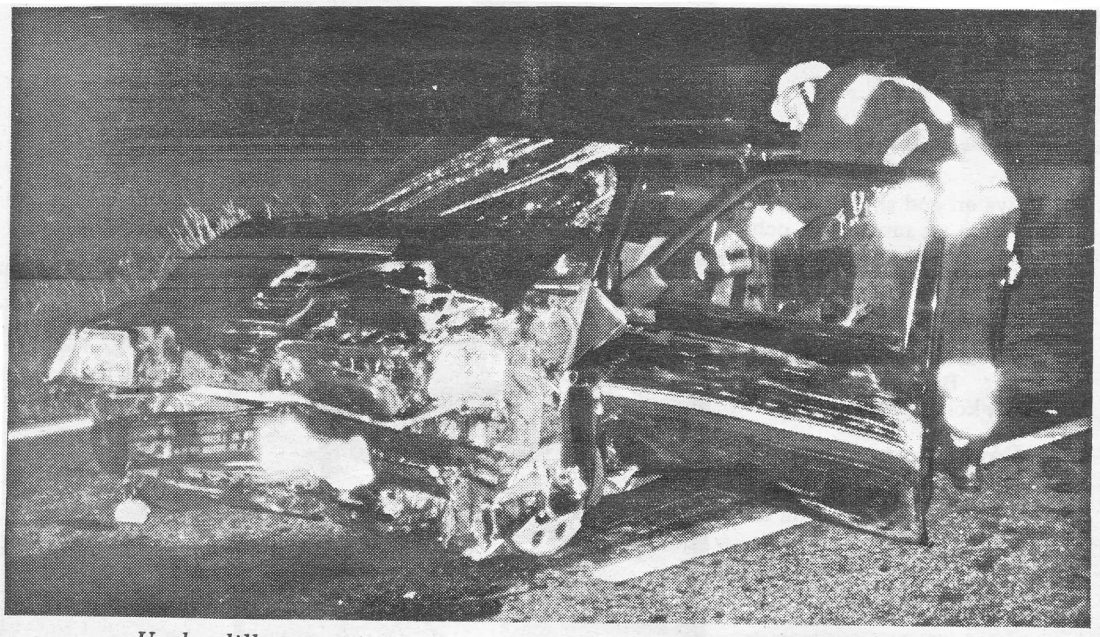

Ur den lilla personbilen klev tre ungdomar oskadda. (Foto: Båsse Johansson)

6/5-92.

Oskadda ur bilvrak

Tre ungdomar – två från Falköping och en från Stockholmstrakten – hade änglavakt när föraren av den bil de färdades i i samband med sladd tappade kontrollen över fordonet. Olyckan inträffade vid 22-tiden på tisdagskvällen på riksväg 46 i Slutarp. De tre var på väg från Åsarp till Falköping och enligt vad föraren uppgett för polisen överskred han hastighetsbegränsningen med 10–20 kilometer.

I den långa, svaga högerkurvan förlorade han herraväldet över bilen, som sladdade över på vänster körbana över trottoaren och in i villaträdgården till fastigheten Falköpingsvägen 1. Förödelsen blev stor – trästaketet blev kaffeved, två kraftiga stenstolpar rycktes upp och kastades in i trädgården jämte de järnportar som utgör entrén.

Trots att den mindre personbil trion färdades i i det närmaste blev vrak, klarade sig de tre med mindre blessyrer och kunde efter "översyn" lämna Bassjukhuset dit de fördes i tillkallade ambulanser.

• Tillfällighet

Kontakten mellan Larmcentralen och polisen fungerade inte den här gången och det var en ren tillfällighet att polis kom till olycksplatsen en god stund efter olyckan.

Under patrullering mötte patrullen de två ambulanserna och förstod att något hänt.

Ortsbefolkningen tog dock sitt ansvar och hjälpte till på olycksplatsen, som är hårt trafikerad. Varningstrianglar kom snabbt på plats.

• Hög fart

Några nära vittnen till olyckan finns tydligen inte, men klart står att den unge föraren haft hög fart. Efter besöket i villaträdgården hamnade bilisten åter på riksvägen – på sin rätta sida.

Det är för övrigt inte första gången som nämnda trädgård haft påhälsning, även om förödelsen inte blivit så stor då. Farten på vägavsnittet – ja, genom båda tvillingsamhällena – är ofta hög och det kanske finns anledning för myndigheterna att fundera över tänkbara lösningar för att nedbringa farten innan någon olycka av än allvarligare karaktär händer. FT har fått flera samtal från personer, som oroas över de "race" som sker genom samhällena.

BÅSSE JOHANSSON

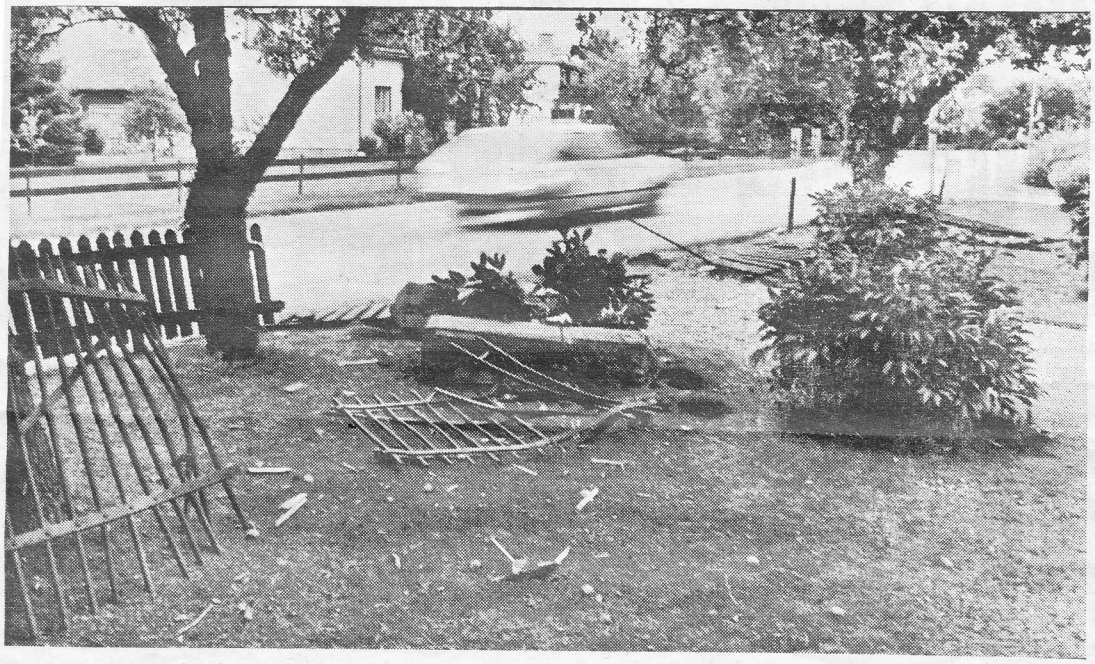

Förödelsen var stor i villaträdgården, där bilen brakade in. (Foto: Rune Lindblad)

Start för årlig tältmötesserie

I går kväll började de traditionella tältmötena som Filadelfiaförsamlingen och Missionsförsamlingen har varje sommar, vartannat år förlagda till Åsarp, vartannat till Slutarp-Kinnarp. I år är det Kinnarps tur och gästtalare under denna och nästa vecka är pastorn och evangelisten Kjell Rodheim.

Pingstförsamlingens och Missionsförsamlingens pastorer Percy Johansson och Jan-Erik Holm omger Kjell Rodheim, som är gästtalare vid tältmötena i Kinnarp-Slutarp.

De tre kyrkorna som står bakom tältmötesserien, Centrumkyrkan, Pingstkyrkan och Missionskyrkan, brukar samla mycket folk till sommarmötena och så var det redan när man tjuvstartade under den gångna helgen då Missionsförsamlingens Jan-Erik Holm och Pingstförsamlingens Percy Johansson ledde var sitt möte.

I går kväll startade man på allvar med gästtalaren Kjell Rodheim från Falun. Han arbetar på halvtid som pastor i Elfsborgskyrkan som tillhör Örebromissionen och är på halvtid provinspastor i Daladistriktet.

– Jag reser gärna ut så här, säger han. Det är stimulerande att möta andra, se hur de arbetar och kunna ge andra av mina idéer och impulser.

– Jag tror på evangeliet utanför kyrkan. Tältmöten är bra om man inte fastnar i slentrian. Folk har lättare för att gå på tältmöte än att gå i kyrkan. Men framtiden tror jag blir gatumöten. Vi satsar hårt på möten på gågatan i Falun. Människor stannar upp och lyssnar på ett helt annat sätt än för några år sedan.

Tältmötena på grusplanen i Slutarp-Kinnarp håller på denna och nästa vecka. Under kvällarna kommer olika sånggrupper att medverka.

1992-08-13

1992-08-15

Granna blomster

Karl-Gustav Ahl med sin ovanligt stora och vackra tagetes-planta. (Foto: Dan Nilsson).

I trädgården hos Karl-Gustav Ahl i Halsäng finns några fantastiska exemplar av Tagetes – sammetsblommor både en- och tvåfärgade. När man ser de olika blommorna tror man, att det rör sig om ett flertal plantor som planterats tätt tillsammans. Men det är en synvilla. Det är en enda planta i varje "kudde" som vuxit sig så stor att den har, om han inte räknat fel, hela 216 blommor och blomknoppar på en gång. En praktfull tagetes med andra ord. Om denna osedvanliga blomning är en frukt av vår likaså ovanliga sommar eller om det är fråga om någon sorts genmanipulation är inte gott att veta. Ovanlig är den dock både till skönheten och till sin storlek.

Förskola och fritids in i Kinnarpsskolan

Områdeschefen i Kinnarpsområdet – däri ingår också Åsarp – heter Bo Johansson och han är dessutom platschef för barnstugan Fyrklövern.

Platschef och rektor för båda orternas enparallelliga låg- och mellanstadieskolor med deltidsförskolor och fritids är Thomas Pettersson, lärare sedan ett 20-tal år i Kinnarp.

Platschef för Vitsippan är Sig-Britt Karlsson, som också är arbetsledare för Kinnarps och Åsarps dagbarnvårdare.

Bo Johansson berättar att från terminsstarten flyttar den öppna förskolan i Åsarp, där föräldrar sköter verksamheten, till allaktivitetshuset. En öppen förskolan under liknande former startar i Börstigs bygdegård en dag i veckan.

Lediga lokaler i Kinnarpsskolor kan nu utnyttjas till deltidsförskola och fritids.

• Kontorsservice

Delområdeskontoret är placerat på Kinnarps skola, där man delar utrymmen med chefen för äldrevårdsområdet Elisbeth Angrimer. Detta kontor säljer också service till äldreomsorgen åtta timmar i veckan och kommer även att sälja kontorstöd till Ekehagens forntidsby med 3 timmar per vecka.

• 6-årsstart nästa år?

– Vi har bra lokalmässiga förutsättningar för en skolstart för sexåringar, en mjukstarkt nästa år. Vi hoppas på detta men mycket återstår av förberedelser. Frågan är i alla fall aktuell, säger Bo Johansson.

I Kinnarp börjar man så smått med åldersblandade grupper en dag i veckan med förskolan och lågstadielever. All personal, inklusive fritidspersonalen, kommer att delta i detta arbete.

Bo Johansson ser framtiden an med tillförsikt. Mycket håller på att hända i hans område, som påverkar utvecklingen för verksamheten med barn och ungdomar. Han nämner förslaget till omlokalisering av biblioteket, ny användning för Lokal Frökind och kommunalt samarbete med företaget Kinnarps om en idrottshall.

Kanhända den utvecklingen leder till att Kinnarpsområdet kan "ta hem" sjundeklassarna till skolan.

1992-08-13

Div. VI Tidaholm

Kinnarp-Slutarp – G. Adolf 2–1

Kinnarp-Slutarp IF tog i går kväll sin andra raka höstseger – nu på hemmaarenan Tångavallen mot Gustaf Adolf. Segern satt dock långt inne och inte förrän i andra halvlekens 25:e minut kunde Mikael Bolinder ge hemmalaget 1–0. Det följdes i den 32:a minuten av ett nickmål från Daniel Andersson. På en straffspark i slutminuten reducerade gästerna och fastställde slutresultatet till 2–1.

Segern var rättvis i en match som annars inte bjöd på något bättre spel. Hemmalaget sumpade fina målchanser eller så stod duktige Robert Engdahl i vägen för skotten. Ingen riktig höjdarmatch alltså, men vinsten medför att KIF–SIF skuggar topplagen och kan kanske oroa under höstrundorna. Bra som samlande bakre kraft var Stefan Berger i ett hemmalag som saknade såväl Jörgen som Håkan Andersson, vilka är skadade.

1992-08-17

1992-08-20

Skjutbanan renoveras

Skjutbanan i Kinnarp behöver rustas upp, har Kinneveds Skytteförening konstaterat.

En hel del arbeten behöver göras och ny materiel köpas in, vilket kommer att kosta närmare 25 000 kronor.

För att få hjälp med ekonomin har föreningen begärt bidrag från kultur och fritidsnämnden, som nu tagit upp ansökan. Det blev ingen fullträff för Kinnevedsföreningen som får en tredjedel av kostnaden i bidrag: 7 400 kronor.

Slutarps IF har också sökt bidrag, för att bygga ut belysningen på Tångavallen. Det blev ja, och man får 3 100 kronor.

Damfotboll 1992-08-20

Div V Skövdegruppen
Kinn./Slut.–IFK Skövde B 4–0 (2–0)

Mål, K/S: Sofia Jarlsson 2, Cecilia Hagnerud, Karin Torstensson.

– Segern var odiskutabel och vi kunde vunnit med betydligt större siffror, vi brände nämligen mängder med chanser, berättade Kinnarp/Slutarps laglledare Peter Jonansson.

Framförallt i första halvlek syndade hemmatjejerna framför motståndarmålet, enligt Peter borde det stått minst 5–0 i paus.

– Visst gjorde vi en bra match, men ändå grämer man sig lite över alla missade chanser, tyckte Peter, som gav högsta betyget till Sofia Jarlsson och Karin Torstensson.

Farväl efter 40 prästår

Den 1 september går prosten Uno Mårtensson i pension. Ett par veckor innan han avskedspredikar i Kinneveds kyrka, den 30 augusti, träffas vi för en pratstund och en tillbakablick på nära 40 års aktiv prästgärning.

– Sid 4 –

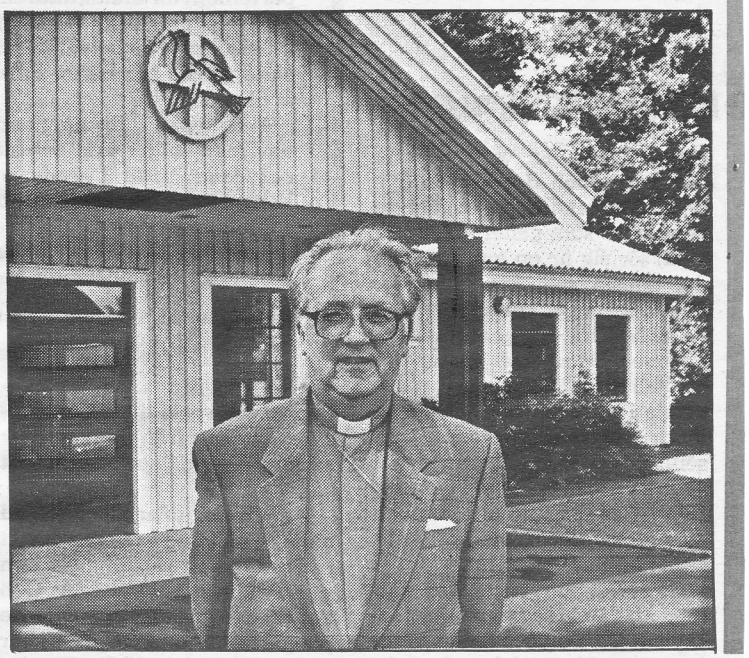

Efter 40 års prästgärning avskedspredikar Uno Mårtensson den 30 augusti i Kinneveds kyrka. (Foto: Dan Nilsson).

1992-08-18

40 år som aktiv präst:

— Det har jag aldrig ångrat

18/8-92.

Den 1 september går prosten Uno Mårtensson i pension. Ett par veckor innan han avskedspredikar i Kinneveds kyrka, den 30 augusti träffas vi för en pratstund på pastorsexpeditionen i den redan ödsligt tomma prästgården — Gertrud och Uno Mårtensson lämnade redan på försommaren prästgården för en lägenhet i Falköping.

När Uno Mårtensson nu går i pension kan han se tillbaka på nära 40 års aktiv prästgärning. Han är den som har längst tjänstgöringstid av de präster som är i tjänst i stiftet.

— Jag har aldrig ångrat att jag blev präst, säger han. Ändå var det från början inte meningen att han skulle in på prästbanan.

— Jag hade ingen tanke på det som ung, även om jag kom från ett kristet hem, ett hem med lågkyrklig anknytning med föräldrar i Bibeltrogna Vänner och EFS.

— Jag ville börja i affär, som springpojke. Det var inte tal om att jag skulle läsa. Men så övertalade en sommargäst mina föräldrar att låta mig läsa och jag blev överlycklig.

Efter studentexamen kom Uno till Lund men inte heller då med siktet inställt på prästyrket. Målet var i stället att bli kristendomslärare.

— Men jag mognade och så småningom kändes det rätt att bli präst.

Inspiratör var bl a professor Hugo Odeberg som inte bara undervisade studenterna i Nya Testamentets exegetik utan också samlade dem varje lördag under Lundatiden tog han sånglektioner.

— Jag var inte med i Studentsångarna eller kårverksamhet, eftersom jag använde tiden för att studera sång och vara aktiv i Kyrkliga Frivilligkåren för studenter.

I den senare var han en gång med och arrangerade ett sommarmöte med medverkan av Dick Helander, Gunnar Rosendahl och Axel B Svensson i Bibeltrogna Vänner — en säregen konstellation!

1953 prästvigdes han för Lunds stift av en av samtidens främsta teologer, Anders Nygren, senare biskop.

Det första missivet var i Simrishamn och därifrån kom han till Svängsta mitt i det röda Blekinge, trivdes mycket bra. Nästa tjänst var som kyrkoadjunkt i Bräkne-Hoby, där han mötte en präst av den gamla stammen.

• Bland gamla och sjuka

— Lauriz Schöldtz var en verklig själasörjare. Han var mycket ute bland gamla och sjuka och jag följde honom.

Den delen av prästens uppgifter har Uno Mårtensson alltsedan dess sett som väsentlig och prioriterat. Säkert var det ingen slump att han när han 1971 kom till Falköpings pastorat som präst i Torbjörntorp blev sjukhuspräst med Falbygdsklinikerna som främsta arbetsfält.

Före Torbjörntorp var han under några år kommunist i Vallby och Östra Herrestad dit han för övrigt välkomnades av en 90-åring, som varit kyrkvärd från 1914 till 1960.

Nästa anhalt blev Markaryd och den anrika prästgården Ulvsbäck där Kristian V och

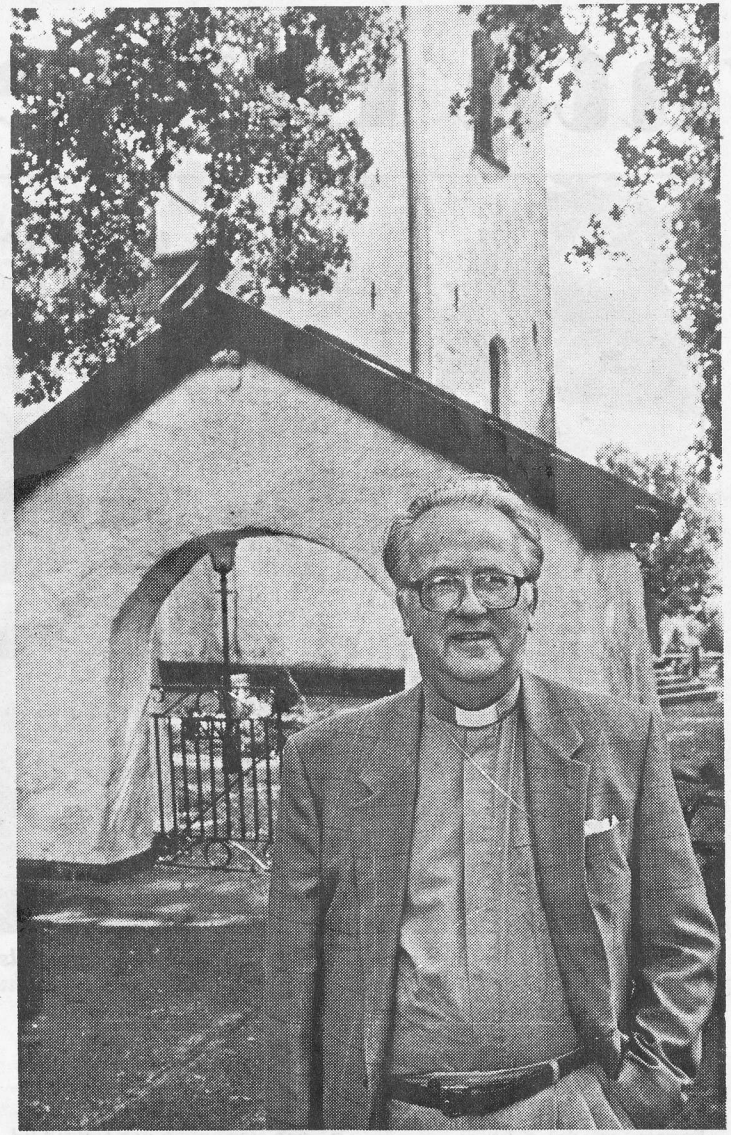

Efter 40 års prästgärning avskedspredikar Uno Mårtensson den 30 augusti i Kinneveds kyrka. (Foto: Dan Nilsson).

• Vädjan från Falköping

Ett omdiskuterat projekt i Kinneved under Uno Mårtenssons tid var byggande av ett för-

knutit kontakter med unga föräldrar.

Den tyngsta delen har varit konfirmandundervisningen, därför att det är så svårt att se ett synligt resultat. Efter konfirmationen försvinner ungdomarna.

— Men kanske bär undervisningen frukt så småningom.

— Avkristningen och okunskapen har tilltagit, men samtidigt finns en längtan efter och en öppenhet för det kristna budskapet. De mer eller mindre märkliga sekter och rörelser som uppstår är ett bevis för att det finns ett tomrum som kristendomen tidigare fyllde.

Uno Mårtensson tror inte att jippon av typen cykla in i kyrkan är rätt väg att fånga upp människor.

— Människor vill ha klara, enkla besked. Eller som konfirmanderna sade till en präst en gång: Vi vill höra om Jesus, roa oss kan vi bättre själva.

Ut med kyrkan i samhället, har varit en maning de senaste åren.

— Det är kanske bra att kyrkan gör besök på arbetsplatser, men det blir lätt lite konstlat. Jag tror det är bättre att träffa människor på gator och torg, i affären, på hembesök vid alla tillfällen när mötet känns naturligt. Det handlar inte om att till varje pris samla så många som möjligt utan för att samla människor för att låta dem lyssna till evangelium.

• Välkomnar skilsmässa

Uno Mårtensson hör till dem som välkomnar skilsmässa mellan stat och kyrka.

— Vi föds inte in i politiska partier eller i organisationer.

till nytestamentlig forskning.

– Det var oförglömliga bibelstudier. En annan inspiratör var läraren i Lund, David Hedegård en kort tid knuten till Lund.

• Sång

Ett av Uno Mårtenssons stora intressen är sång och redan un-

Gustaf II Adolf träffades 1629 för att förhandla om en gemensam insats i 30-åriga kriget. Kristian ville inte ge sig in i kriget i Tyskland men en minnessten i prästgårdsträdgården minner om besöket och den gjorde att prästgården fick många besökare.

Uno Mårtensson lämnar prästgården i Kinneved, men ser med glädje tillbaka på åren där.

Kanske hade han blivit kvar om han inte fått en vädjan från Falköpings pastorat att söka tjänsten i Torbjörntorp. När han kom upp på Mösseberg och skådade "all världens härlighet", sade han ja.

– Jag tog det som en kallelse. Sedan dess har vi stannat på Falbygden, efter Torbjörntorp, Floby och de senaste tio åren i Kinneved och rotat oss här.

När han efter sju år som kyrkoherde och kontraktsprost i Floby bl a av hälsoskäl flyttade till Kinneved – det var slitsamma år i Floby med sex församlingar och prosteri – var han den förste kyrkoherden som flyttade från Floby, där det från 1861 till 1975 tjänstgjorde bara tre präster, Stenholm, Lindholm och Edvardsson, den förste med rekordlång tjänstgöring från 1841 till 1908.

• Fina medarbetare

– Jag har trivts utmärkt under mina tio år i Kinneved med fina ansvarskännande medarbetare, kyrkväktare, kantorer, kyrkorådsmedlemmar och syföreningsmedlemmar.

samlingshem. Det behövdes inte, menade en del.

– Men vi förde statistik under ett år och fann att vi hade 370 sammankomster i församlingshemmet. Så nog fanns behovet.

– Det har varit bra år men nu känns det skönt att få ta igen sig. Han längtar också efter att få mer tid för hobbies, sången men också filateli, läsning och litteraturvetenskap. Han återkommer i samtalet ofta till Strindberg. En förhoppning är att kunna fortsätta skriva, bl a för FT.

• Predikan centrum

– Jag har alltid känt en stor glädje i att predika, men det är viktigt att också förklara texten och göra det så att människor förstår. Kyrkan måste ge klara signaler. Det blir ingen predikan bara för att prästen talar från predikstolen, det som sägs måste ha budskap och innehåll.

– Predikan har varit det centrala men jag har också känt stor glädje i hembesöken, särskilt hos unga föräldrar.

Eftersom hustru Gertrud under 25 år varit söndagsskollärare har han också den vägen

handling som är medlemsgrundande. En kyrka som skiljs från staten blir ingen isolerad kyrka utan en kyrka där medlemmarna tvingas ta ställning och vara aktiva. Men trösklarna får inte vara så höga att inte den öppna folkkyrkan finns kvar.

• Efterträdare oklart

Någon efterträdare till Uno Mårtensson är ännu inte klar. Innan Domkapitlet ledigförklarar en fast tjänst vill man avvakta en kommande pastoratsreglering som kan leda till sammanslagning av pastorat. Till dess har tjänsten ledigförklarats som långtidsvikariat, men skall åter utannonseras eftersom den inte fått någon sökande.

S.L.

1992-08-25

Tipspromenad längs järnvägen

Kinneveds hembygdsförenings tipspromenad på söndagseftermiddagen samlade 63 deltagare. Promenaden var förlagd till ett område strax söder om Kinnarps samhälle och man fick gå till stor del på den nedlagda järnvägen samt på den gamla vägen mot Åsarp.

Rätt rad: x11, 112, 22x, 22x, x11, 2xx, x1.

Rätta svar: Carl Lewis, Göteve kyrka, 14 juli, N, Dalsland, 1818, parallell, Lars-Göran Lönnermark, 8.000 km², Niklas Strömstedt, 4 juli, vitmåra, Vilhelm Moberg, 1986, 25 år, Tidaholm, Skalman, Artur Hazelius, Bern, USA.

Skiljefråga: 76 gem.

Vinnare: Bengt Vårdén, Vårkumla (20 rätt), Bellis Vårdén, Vårkumla (20 rätt), Lena Persson, Slutarp (19 rätt) och Yngve Johansson, Skörstorp (18 rätt).

Fröjered–Kinnarp/Slutarp 3–0

Fröjered går på i ullstrumporna i Tidaholmssexan. Toppmatchen mot Kinnarp/Slutarp i går vanns med marginal och faktiskt samma siffror som det blev i Kinnarp/Slutarps favör i våras.

– Vi började trögt och Örjan Norman fick göra några fina räddningar. Vi kom i gång efter hand och spelade sedan bra och framför mycket stabilt, tyckte nöjde Arvo Kuusk, tränare i Fröjered.

Göran Olofsson i Kinnarp/Slutarp var inte nöjd med sina mannar för dagen.

– Nej, det fungerade inte för oss, men ändå ljuger siffrorna en del. 3–0 var inte Fröjered värda. Vi åkte på första baklängesmålet lite opsykologiskt sedan vi haft flera farligheter.

– I andra halvlek tycker jag vi förde spelet. Fröjered har ett duktigt försvar och det var skillnaden på lagen, fortsatte Göran, som inte ville framhålla någon speciell.

Arvo Kuusk gjorde givetvis tummen upp för hela laget och saluterade försvaret och målvakten Örjan Norman, samt mittfältarna Peter Nossler och Sören Andersson lite extra.

Nossler var tvåmålsskytt (3–0 på straff) och Steinar Numme nätade också. 1992-08-22

1992-08-25

Kinnarp/Slutarp–Vreten 4–3

Kinnarp/Slutarp tog en rättvis seger mot Vreten på Tångavallen igår kväll. Hemmalaget vann med 4–3 (2–0).

Hemmalaget började starkt. Christian Ek gjorde 1–0 efter tio minuters spel och Mikael Larsson spädde på ledningen tio minuter senare. När det endast återstod en minut av första halvlek fick gästerna straff. Målvakten Mats Karlsson visade klass och räddade, en mycket psykologisk räddning kan man tycka, lagom till pausvilan.

– Jag vet inte vad som hände i andra halvlek, men vi tappade vårt vägvinnande spel. De skapade massor av chanser och vi hade verkligen änglavakt, tyckte Kinnarp/Slutarp-tränaren Göran Olofsson.

Christian Eek gjorde dock 3–1 på straff och Fredrik Eek 4–1 innan gästerna hittade rätt, men då återstod det endast fem minuter. I sista minuten gjorde Vreten ytterligare ett mål men närmare än så kom de inte.

Trots vinsten var Olofsson inte nöjd efter matchen.

– Det var en konstig match. Visserligen var det blött och svårspelat, men vi borde kunnat presterat bättre i andra halvlek.

Stefan Berger (back) och Mikael Larsson (mittfält) får högsta betyg i Kinnarp/Slutarp.

Grönt ljus för sporthalls-rockad

Planerna på en ny sporthall i Kinnarp/Slutarp, och den rockad av lokaler som kan bli följden, har nu börjat diskuteras.

De olika kommunala nämnderna har haft möjlighet att säga sitt, och har gjort det.

Alla är för, men det finns vissa saker man vill ändra på.

Sporthallsbygget i Kinnarp blev aktuellt i våras, då Kinnarps AB erbjöd kommunen att uppföra en sporthall nära idrottsplatsen Tångavallen. Hallen ska vara på närmare 800 kvadratmeter och företaget är villigt att stå för kostnaden på mellan tre till fem miljoner kronor om kommunen i gengäld tar sig an en del av räntekostnaden och vad det kostar att driva hallen.

– Ett intressant erbjudande, tyckte kommunledningen, som såg också möjligheten att lösa en rad lokalfrågor samtidigt. En utredning gjordes som resulterade i i ett "domino-förslag" där de olika brickorna faller på plats:

■ Kinnarps skola utnyttjar den nya sporthallen som gymnastiksal.

■ Gymnastiksalen på Kinnarps skola byggs om till två-tre nya klassrum och skapar utrymmen för sjundeklassare i Kinnarp att gå kvar ett år längre än nu, då de flyttar till Kyrkerörsskolan efter sexan.

■ De lokaler som då blir lediga på Kyrkerörsskolan fylls av klasser från Mössebergsskolan. Då troligtvis med sjätteklassar eller femteklassar beroende på elevantalet.

■ Det lediga utrymmet på MössebergSskolan utnyttjas för att samordna (integrera) fritidsverksamheten från Jakobsbergsgatan, de s k Tordyvlarna.

Förslaget innehåller också lösningar på en rad andra lokalfrågor i Kinnarp/Slutarp. Bland annat föreslås att:

■ Biblioteket flyttas inom Lokal Frökind till den stora samlingssalen.

■ Fritidsgårdsverksamheten flyttas från de f d industrilokaler som används idag, till Lokal Frökind och den nuvarande bibliotekslokalen samt den s k hobbysalen i källaren.

■ Där kan man också ha barnomsorg på dagtid och på sikt tros dagvårdsverksamheten också få plats där.

■ Några nya kommunala samlingslokaler i Kinnarp/Slutarp blir det inte enligt förslaget, trots att Lokal Frökind försvinner. Kinnarpsskolans matsal och Frökindsgårdens samlingssal anses tillräckliga.

• En kvar

Förslaget har nu varit ute på remiss i de kommunala nämnderna som berörs. Av fyra nämnder som tillfrågats har alla utom socialnämnden svarat, de tar upp ärendet vid nästa sammanträde. Några invändningar från socialnämndens sida är dock knappast att vänta, då deras verksamhet inte berörs på något sätt.

Det är förmoda att man gör gemensam sak med fastighetsnämnden, som var mycket positiva till "rockad-förslaget".

– Såvida inte avtalet innehåller några begränsningar om hur sporthallen får utnyttjas är förslaget mycket fördelaktigt, tyckte man.

• Sal splittrar

Också kultur- och fritidsnämnden gav "grönt ljus" åt rockaden, även om det inte var en enig nämnd som sa ja.

Förändringarna av Lokal Frökind och samlingssalen blev föremål för heta diskussioner. Lisbeth Ek (s) ville inte ta bort någon sal och reserverade sig mot beslutet när majoriteten i nämnden klubbade igenom förslaget.

– En bra lösning, var ändå kontentan av nämndens synpunkter.

Också på "fritidssidan" var man nöjda. Man har själva förgäves sökt pengar för att uppföra en sporthall i området, och hade naturligtvis inget att erinra mot "allmosan". Trycket på tider i de nuvarande idrottshallarna är stort och man tror att Kinnarpshallen skulle avlasta betydligt.

Också när det gäller fritidsgårdens flyttning var nämnden positiv, även om man hävdade att källarvåningen i Lokal Frökind behöver rustas upp.

• Mest fördelar

Barn- och ungdomsnämnden är den nämnd som berörs mest av förändringarna, och var också den nämnd som hade mest åsikter.

– Fördelarna överväger så vi är positiva till idén. Men det finns vissa saker vi vill ändra på, sa ordföranden Stina Linnarsson.

Kinnarpskolans gymnastiksal kan bara byggas om till två klassrum, anser man. Där ska två "sjuor" rymmas, alltså kan Kinnarpsbarnen stanna på samma plats från årskurs ett-sju.

De lediga lokalerna på Kyrkerör "fylls på" med elever från Mösseberg, då från årskurs sex. Någon utbyggnad av Kyrkerörsskolans aula, som diskuterats, anser man inte är aktuell.

När det gäller Lokal Frökind poängterar nämnden att det inte får bli för dyrt. Därför vill man att fritidsverksamheten istället förläggs till skolan, vilket också är i enligt med tanken på en samordning mellan skola och barnomsorg/fritidsverksamhet.

De yngre barnen (6-8 år) kan dock få plats i lokal Frökind.

När det gäller själva hallen tänker man på kostnaden och vill försäkra sig om att det inte bli för dyrt att hyra. Avståndet mellan skolan och hallen, drygt 500 meter, tror man är i längsta laget.

BÖRJE ANDERSSON

1992

Släng dina gamla bänkskivor!

T.o.m. den 30 sept. bjuder vi på bänkskivorna när du byter till nya köksluckor från Slutarp.

Slutarp Interiör

Enda villkoret är ett ordervärde på minst 7.500:- inkl. moms.

Vi hjälper dig gärna med mätning och montering.

Välkommen in i ombyggnadsröran.
Här kan du fynda, både kök och garderober.

Slutarps Interiör Kvarngatan 10, Slutarp 0515/333 05.

Gunnar Arnborg i samspråk med träskomakaren Nils Pettersson i Od.

1992-08-22

Arnborg ciceron för bussresa från Kinneved

Kinneveds Hembygdsförening har ordnat en bussfärd till Gäsenebygden med Gunnar Arnborg som ciceron.

Gäsene härad har 22 socknar och i 16 av dem finns det medeltida kyrkor, enligt Gunnar Arnborg beroende på att fattigdomen har varit svår så församlingarna inte har haft råd att bygga nytt, något som givetvis kan anses som kulturellt värdefullt.

Märkligaste kyrkan som resenärerna besåg var Ornunga gamla kyrka som inköptes 1905 av Svältornas hembygdsförening, en förening som bildades för att rädda den unika kyrkan från rivning och förfall. 200 kronor kostade det denna gång att inköpa kyrkan som inreddes som museum med insamlade föremål.

• Reparation

Nu har många av föremålen fått en bättre plats i näraliggande gården Kyrkebol som också är i föreningens ägo. Kyrkan har sina gamla trånga bänkar kvar varför man undrar om det egentligen behövdes någon kyrkstöt. Stig Svensson fungerar emellertid som både kyrkstöt och guide och berättade bl.a. att kyrkan nu skall repareras och konserveras för en kostnad av 800.000 kronor.

Vid Asklanda kyrka berättade Gunnar Arnborg om torparen August Karlsson som blev 106 år. August filosoferade över livet med orden "en dör inte å arbete um en får vara frisker å använder en inte själen så torkar en in innifrå, ännasum."

Jällby träkyrka och Eriksbergs gamla kyrka besöktes också denna dag och middagen intogs på Ljungs gästgivaregård.

På Hermanstorp i Od besöktes träskomakaren och odlaren Nils Petterson som visade sin slöjdarkonst och många passade på att förse sig med ett par näpna träskor som minne från den trevliga utfärden.

JOSEF JACOBSSON

Kinnarp-Slutarps IF:s ungdomssektion gästade i helgen Visingsö för ett uppladdningsläger. Förläggning var i Braheskolan för 90 ungdomar och 20 ledare. Deltagarna kom från P8 till P13 samt F9 till F13. Utöver internt spel mellan olika lag skedde ett utbyte mellan en KIF-SIF-kombination av F11–13 mot Visingsö. Vinst för landborna med 3–0.

1992-08-20