Kinnarp/Slutarp-Håven 1–1 (1–0)

Målen, Kinnarp/Slutarp: Stefan Berger. **Håven:** Stefan Carlsson.

Det blev en ganska avslagen och intetsägande tillställning på Kinnemo. Hemmalaget hade klart mest av spelet men hade påfallande svårt att åstadkomma något framåt. Typiskt var väl att målet kom på frispark. Denna frispark var dock en kul variant, iscensatt av Jörgen Andersson och omsatt i mål av Stefan Berger. Sju minuter in på andra halvlek utnyttjade Stefan Carlsson ett felpass i hemmaförsvaret och fastställde slutresultatet. Kinnarp/Slutarp fortsatte att dominera spelet, men Håven kontrade farligt och var nära att avgöra.

– Tyvärr spelar vi dåligt här på Kinnemo. Vi har bara en vinst här i år, konstaterade hemmatränaren Göran Olofsson. Typiskt att tappa poäng på ett slarvmål. Men tyvärr skapar vi för lite egna chanser.

– Vi fick matchen dit vi ville, menade lagledaren i Håven, Conny Fägerhag. Vi fick utdelning i början av andra halvlek och kunde säkra en viktig poäng.

Håkan Ekman, färsk högerback, får extra plus i hemmalaget, medan mittbacken Anders Johansson var Håvens främste... 1993-09-06

Fritidsgård rivs

Vad ska hända med fritidsgården i Slutarp, när ombyggnaden av Lokal Frökind är klar och verksamheten flyttas dit?

Det har fastighetsnämnden i Falköping funderat över, och nu också beslutat om.

Fritidsgården ligger intill det gamla stationsområdet i Slutarp, och fastigheten är ganska sliten.

– För sliten för att göra något med är domen och fastighetsnämnden har bestämt sig för att gå vidare till byggnadsnämnden för att få ett rivningsbeslut på huset.

Man har ingen användning för fritidsgården, när verksamheten flyttats ut. Istället vill man att kollegorna i byggnadsnämnden ska se vilka möjligheter tomtmarken erbjuder.

Kanske blir resultatet ett tomtområde för villor även vid stationsområdet i Slutarp, liksom tidigare planerats i Kinnarp? 1993-09-09

Kinnarp/Slutarp

Lokaler invigs den 30 oktober

Sporthallen och Lokal Frökind kommer att invigas den 30 oktober. Förmiddagen är vikt för invigningen av "nygamla" lokal Frökind. Klart är att det blir musik av Ungdomskåren och barnprogram med Marita Sonestedt. På middagen invigs sporthallen och även här blir det musik. Det blir också någon match, troligen i handboll och senare på kvällen ska det dansas. Alla detaljer kring de båda invigningarna är inte helt klara, men kommittérade arbetar för att det ska bli en festlig dag i gamla Frökind.

1993-09-13

Loppmarknad i Kinnarp

1993-09-04

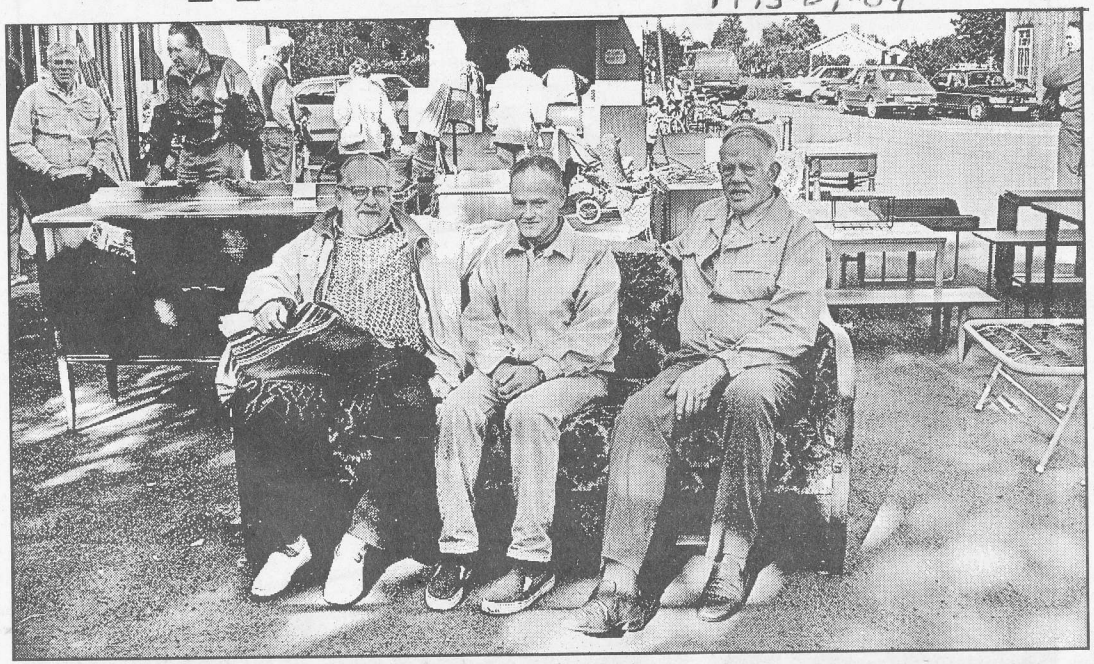

Stig Fredriksson, Göran Andersson och Knut Östberg provar en soffa på loppmarknaden.

Om det fanns några loppor eller inte, må vara osagt, men nog lockar en loppmarknad kunder från när och fjärran,

Visst kan man också göra fina fynd bland alla sakerna som finns skänkta till en marknad, kanske något att komplettera servisen med, eller möblemanger.

Kanske kan man komma över en kuriosasak som har ett speciellt värde för köparen.

I varje fall så gynnades Kinneveds Skytteförenings loppmarknad av fint väder och god publiktillströmning. Förutom salusakerna i de olika stånden fanns kaffe, varmkorv och lotterier.

Även om inte allt blev sålt så inbringade ändå den sammanlagda försäljningen ca 12.000:- ett fint tillskott till den livaktiga föreningen som är känd, inte minst för sin fina ungdomsverksamhet.

JOSEF JACOBSSON

Kinnarp-Slutarps IF:s ungdomslag har varit på träningsläger i Viskadalen. Det var ungdomar i åldern 7– 14 år som tillsammans med ledare hade en trevlig helg. Två av klubbens lag spelade även match mot Viskafors. F 10-flickorna vann sin match med 5–0, med P 13-killarna förlorade en jämn match med 5–3. 1993-09-09

Röda korset:

16/9-93.

Regionsträff i Kinnarp med god uppslutning

Årets Regionsträff för Röda-korskretsarna i sydöstra delen av Skaraborgsdistriktet hölls även detta år i Kinnarp. De flesta kretsarna var representerade.

Distriktssekreterare Ragnar Millqvist svarade på inkomna frågor och frågor som dök upp under kvällen. Dessa rörde försäkringsskyddet vid olyckor som kan hända vid evenemang och försäkring av vinster som förvaras i hemmen eller ställs ut i skyltfönster hos företag.

Berndt Bertilsson, Falköping, kommunsamordnare, hälsade välkommen till Aktivitetshuset Kinnarp, samt lämnade en presentation över lokalerna och dess användning.

Distriktsordföranden Arne Johansson framförde Röda korsets tack till företaget varefter han överlämnade ett diplom till Henry Jarlson Kinnarps AB.

Operation Livskraft var kvällens tema och konsulenternas röda tråd. De medverkande från Skaraborgsdistriktets sekretariat lade fram många tips och råd som skulle hjälpa kretsarna mot deras mål. Målet för Operation Livskraft hoppas Röda korset nå till 1995. Denna satsning görs för att öka respekten om människors lika värde. Öka kännedomen om Röda korsets nationella verksamhet, att få in pengar för att finansiera nationell verksamhet, att värva flera medlemmar, att rekrytera flera aktiva frivilliga samt att ta hand om dem som redan är medlemmar.

• Nya medlemmar

Redan har operationen resulterat i ett hundratal nya intresserade medlemmar. Konsulenterna rekommenderade kretsarna att ordna studiecirklar med frivilliga ledare. Sekretariatat ställer upp med riktlinjer och tips på bra föreläsare. Asylsökande kan då ges tillfälle att berätta hur kontaktsverksamheten fungerar. Denna verksamhet är till för att bryta ofrivillig ensamhet både på förläggningar, sjukhus och andra institutioner.

Margareta Tranberg, som förestår Kupan i Skara, berättade om deras verksamhet. Förutom Kupan i Skara finns ett trettiotal på andra platser i landet. Skövde och Tidaholm har kommit igång och Falköping planerar att starta. Verksamheten sysselsätter många människor, både arbetslösa och invandrare. I Skara är ett tjugotal ALU-anställda, några har ungdomsplatser och ett par elever hjälper till mellan skolarbetet ett par dar i veckan. För övrigt ställer många rödakorsare upp med att sortera kläder och med kaffeserveringen. Det har blivit en stor social verksamhet.

Många studiegrupper har kommit till Kupan och sprider därmed kunskapen vidare.

Björn Lind, Röda korsets ungdomsförbund, framförde sin tacksamhet över bidragen från kretsarna. Han medverkar i Förstahjälpengruppen som är ute vid olika evenemang. Björn är både volontär och rödakorslärare. I april reste han till Masasi i södra Tanzania för att hjälpa till med hälsovården i byarna. Tjänstgöringen var ett led i hans utbildning till sjuksköterska.

Björn fick vara med om att dela ut kläder och babypaket.

En upplevelse att se glädjen hos mottagarna. Han visade bilder från sina månader i Tanzania. Intressant att se hur sjukhus och RK-kanslier byggdes upp efter den stora naturkatastrofen för några år sedan. Under en intensiv regnperiod inträffade ett jordskred som förstörde tolv byar. Efter insamlingar till Röda korsets distriktsprojekt byggs nu dessa byar upp igen.

Ragnar Millqvist påpekade att insamlingar av pengar är livsviktigt. Högst prioriterade insamlingar är: 1. Katastrofreserven, 2. Röda korsinsamlingen (i år i okt.), 3. Lettland och 4. Distriktsprojektet i Masasi.

Svenska röda korset har fått huvudansvaret att bygga upp Lettland. Skaraborg har Lodza-distriktet. Röda korset har också åtaganden att hjälpa till med rekryteringen av hemvärnssjukvårdare.

Ragnar Millqvist avslutade med att betona vikten av att informera om folkrätt, mänskliga rättigheter och humanitär rätt.

Distr.ordf. Arne Johansson framförde distriktets tack för visat intresse samt önskade ett lycka till med röda korsarbetet.

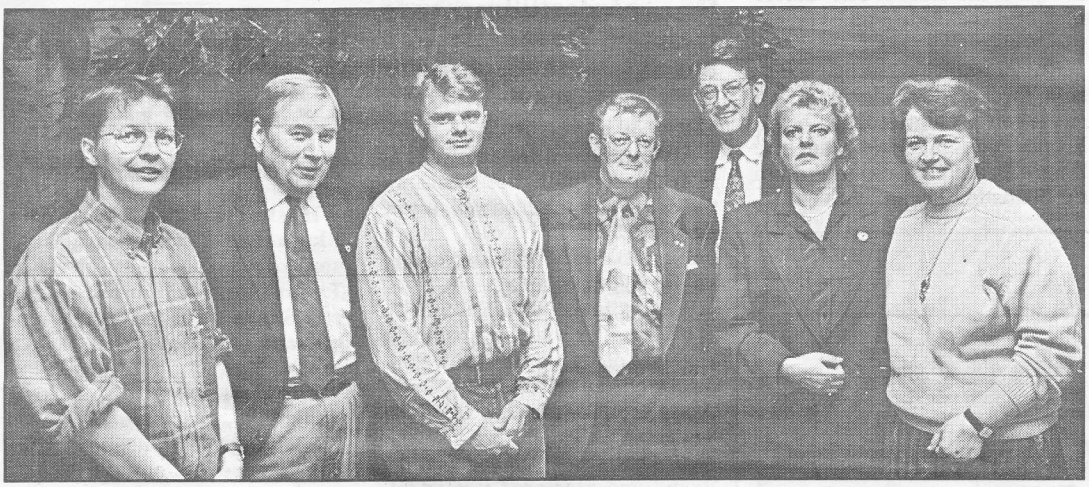

Görel Eriksson, Arne Johansson, Björn Lind, Bernt Bertilsson, Ragnar Millqvist, Pirjo Höckert och Lilie Sträng medverkade vid regionsträffen i Kinnarp. (Foto: Josef Jacobs-

Arne Johansson överlämnar ett diplom för gott samarbete samt tack för att företaget upplåter sina lokaler till Henry Jarlson Kinnarps AB.

N. Fågelås–Kinnarp/Slutarp 7–1 (3–1)

Mål, Norra Fågelås: Lars Johansson, Conny Joelsson, Fredrik Olsson, Tomas Bergström, Tomas Billengren, Urban Johansson, Johan Bergström. **Kinnarp/Slutarp:** Mikael Larsson.

Kinnarp/Slutarp överraskade serieledande NFIF i matchens inledning. Laget förde då matchen och fick fullt rättmätigt tidig utdelning.

– Killarna var alerta och stressade deras uppspel föredömligt, berömde tränare Göran Olofsson.

Norra Fågelås hade lite flyt, tog väl tillvara på sina chanser och tog över ledningen med tre snabba mål.

– Det speglar verkligen inte händelserna, bollen studsade deras väg.

Fågelåstränaren Rune Nolberger medgav att man hade tur.

– Vi var inte förtjänta av en tvåmålsledning i paus men vi hade den lilla tur som ett topplag i regel har.

Notoriske målskytten Tomas Bergström satte sedan spiken i kistan direkt i andra halvlek.

– Vi försökte att hålla spelet väl uppe men de fick för mycket luft under vingarna efter 4–1, suckade Olofsson som väljer att inte framhålla någon i sitt lag. Alla kan bättre.

Håkan Johansson var bäst hos serieledarna. 1993-09-13

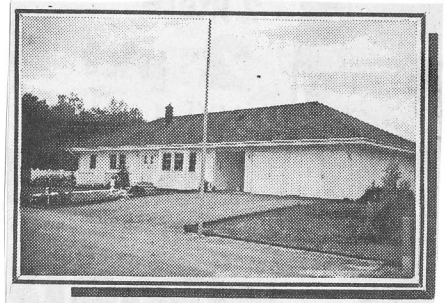

SLUTARP 875.000:-

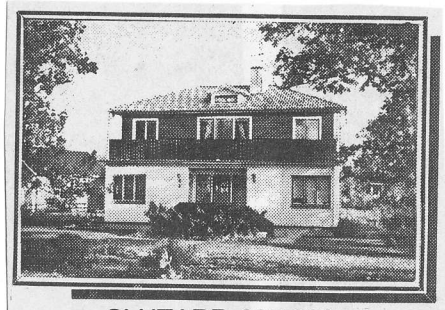

SLUTARP 295.000:-

KINNEMO
Söndag kl. 17
Korsberga – Kinnarp/Slutarps IF

Första samlingen i Kinnarps-hallen

På fredagseftermiddagen hölls premiär i Kinnarpshallen – den första sammankomsten någonsin i detta nybygge och ännu dröjer invigningen.

Kinnarps-hallen med företagets logo på väggen, byggd i samarbete med kommunen, skall fungera som både sporthall och samlingslokal. Doften av målarfärg dröjde sig kvar i den splitt nya byggnaden.

I fredags var dess funktion samlingslokal och mötesplats för Kinnarps säljorganisation lokalt och ute i landet. Sammanlagt c:a ett 100-tal personer kunde ta del av en show med instuckna Kinnarpsbudskap om produkter – stolar, skrivbord, förvaringsmöbler, skolmiljöer etc.

Gösta Engström var den mest namnkunniga i det gäng som spelade upp en show kring Kinnarpsbudskapet, där man – inspirerad av miljön? – gärna använde idrottsspråk som träna, öva, viktig match, svårslaget lag och resultat av ett lags gemensamma ansträngningar.

Tablåer, litet standup-komik och musik.

Sedan presenterade Kinnarps sina nya kontorsstolar – kontorstolarnas Rolls Royce enligt sagde Engström. En svensk produkt som kommit för att stanna, sa han också.

Vackrare arkitektur, har väl skådats, även för idrottshallar. Man får gärna intrycket av att en fabriksavdelning – utan fönster – kommit på villovägar från "modern" på andra sidan genomfartsleden.

U.N.

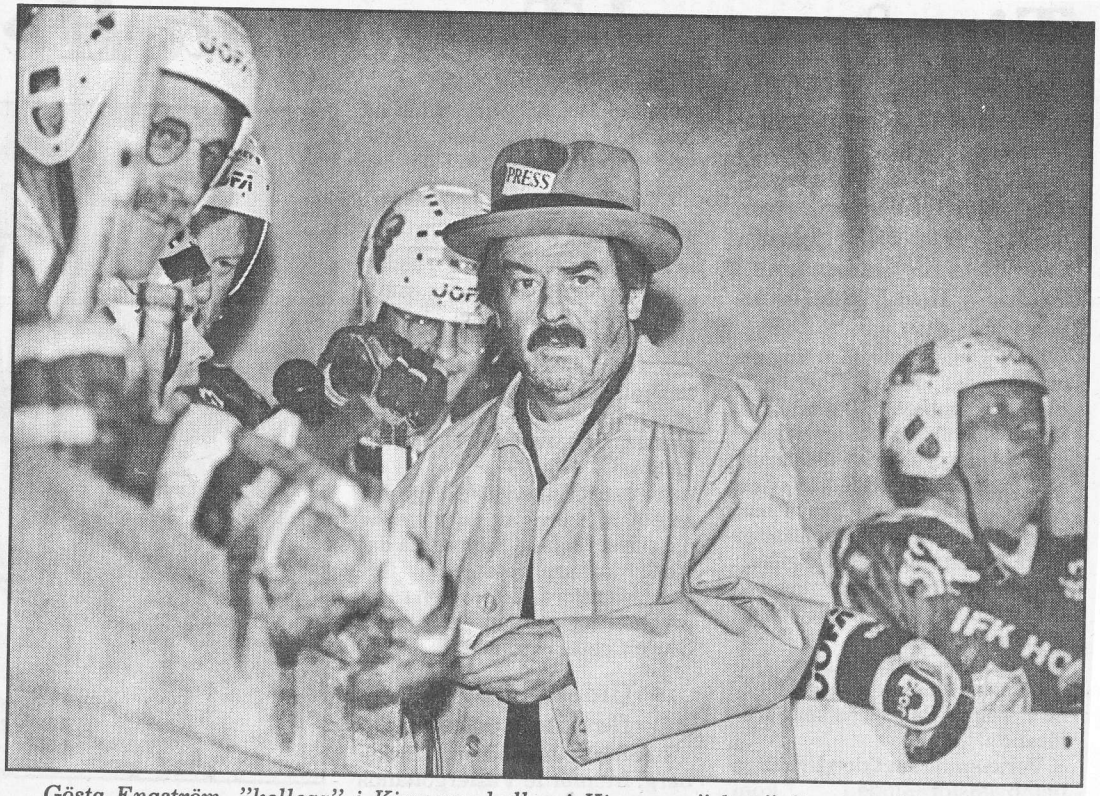

Gösta Engström, "kollega" i Kinnarps-hallen i Kinnarps "show" för sin säljorganisation. Evenemanget var det allra första i den nybyggda, pinfärska lokalen, som ännu inte hunnit bli invigd. (Foto: Margareta Boman). 1993-09-14

Sista SPF-utflykten gick till Dalsland

Frökinds pensionärsförening SPF har avslutat sommarens utflykter.

I arla morgonstund startades resan som gick över Trollhättan och Uddevalla, via Svinesundsbron till Halden.

Det gick lika illa för föreningen som för Karl XII. Fredrikstens fästning kunde inte intagas, denna gång på grund av att visningen upphört för säsongen.

Färden gick sedan vidare över Kornsjö in i Dalsland. Skönheten i naturen här är överväldigande, alla ord blir så futtiga om man försöker beskriva den.

• Lutagården

Dals-Ed var nästa mål, ett ställe som nu heter Lutagården. Denna gård har tidigare ägts av tre bröder från Kinneved, varför besöket här var av personlig betydelse för många.

Dessa bröder ägde tidigare en gård på Dalsboslätten, efter försäljningen av denna flyttade de hit till Lutagården (som då hette Äng) för att njuta sitt otium.

Lutagården ägs nu av Evangeliska Fosterlandsstiftelsen som bedriver ungdomsverksamhet, flyktingmottagning, m.m. Två damer sköter nu densamma. Utöver redogörelsen för hur EFS-verksamheten är uppbyggd, berättade de intressanta ting från trakten. Efter förfriskningar följde en kort andaktsstund och besöket avslutades med psalmen Härlig är jorden.

Allvaret mötte också påtagligt. En ensamstående flyktingmamma med en glittrande glad flickunge, har bott i Sverige i tre år, (mamman var hjälpreda på gården) skall nu utvisas, man undrar till vad, och varför?

Så var hög tid för middag vilken avåts på Gästhuset Tjuren i Ed, mycket välsmakande!

• Sveriges krokigaste väg

Hulda Brodd, från Dalsland, guidade och berättade bl.a. sägnen om en brud som rövades bort, släpades över fjället och mördades. Så tillkom Sveriges krokigaste väg och fjället fick heta Brudfjället. Platsen blev av vägfarande utmärkt med stenar och pinnar.

Resan gick så vidare genom Dalsland till Håverud för en stunds rast. Under färden ner mot Dalboslätten sågs ett varuhus med eget vindkraftverk. I Brålanda smakade det bra med kaffe.

Resenärerna från Kinneved samlade utanför Lutagården, numera EFS-gård, tidigare ägd av tre bröder från Kinneved.

1993-09-14

Kinnarp-Slutarps IF–Korsberga IF 5–2 (3–0)

Målen: Kinnarp-Slutarp: Christian Ek 2, Daniel Andersson 2, Kristian Persson.

Korsberga: Kenneth Bergman 2.

Kinnarp-Slutarps IF har haft vissa bekymmer på sin hemma-arena Kinnemo, men i går tog laget i alla fall sin andra hemmasseger genom 5–2 mot Korsberga. Två snabba mål i mitten av första halvek var det som avgjorde till en säker 3–0-ledning i paus. Något tveksam i andra halvlek, betydde att gästarna fick chans till reducering, men ordningen återställdes ganska snart och KIF-SIF gick, fram till 5–1 innan gästerna fem minuter före slut kunde reducera. Det var ingen större tillställning – hemmalaget ligger fast i mittzonen, medan gästerna får brottas i slutet av tabellen även i fortsättningen.

Christian Persson, Daniel Andersson coh Christian Ek var vassast i KÍF-SIF, medan gästernas Kenneth Bergman var den som oroade hemmaförsvaret mest. Thord Brandt förtjänar också överbetyg.

1993-09-20

Borgunda–Kinnarp/Slutarp 4–1 (2–0)

Målen, Borgunda: Bosse Stenberg 2, Peter Andersson, Pelle Friberg. **Kinnarp/Slutarp:** Daniel Andersson.

Borgunda gjorde en stark första halvlek samtidigt som Kinnarp/Slutarp inte stod riktigt att känna igen.

– Ett bottennapp igen även om vi höll spelet uppe. Tycker att vi stod och sov och bjöd på tre mål när de satte igång sin kontringsfotboll, menade Göran Olofsson, tränare i Kinnarp/Slutarp.

– En mycket bra första halvlek från vår sida och jag tycker vi vann rättvist, även om segern var något mål för stor. Alla var bra idag, tyckte Borgundas lagledare Bengt Hallenius.

Peter målskytt.

I Kinnarp/Slutarp var målskytten Daniel Andersson den bäste för dagen.

1993-09-27

Ponny räddad ur brunn

En ponny orsakade på onsdagseftermiddagen en utryckning av räddningsdkåren i Falköping.

Ponnyn hade ramlat ned i en mindre brunn och fastnat med bakbenen och bakkroppen. Någon fara för hästen var det inte, men ägaren lyckades inte få upp den utan hjälp.

Ponnyn, en valack av rasen Connemara, ett år gammal kunde något omtumlad själv promenera från platsen. Händelsen inträffade i Slutarp.

1993-09-23

Ministersvar om barn och bussar

Jodå, Krister Bohlund, trafiksäkerhetsengagerad kinnarpsbo, har fått svar från kommunikationsminister Mats Odell (Kds) på sitt brev om det lämpliga att barn står upp i skolbussar.

Efter traditionellt tal om sakläget, svensk trafiksäkerhet i internationellt perspektiv, ansvarsfrågorna f.n. så kommer mininstern fram till svaret på brevet; hur det är med lämpligheten av att barn står upp i bussar - i jämförelse med att alla - av trafiksäkerhetsskäl måste vara bältade i personbilar?

– En utredning sitter, och ska redovisas den 15 oktober, om en knapp månad.

• På allvar

– Han tycks ju ta mej på allvar, han svarar på mina frågor och det är tydligt att något ändå kommer att hända, säger Krister Bohlund.

– Jag är nöjd med svaret och avvaktar vad utredningen säger.

Krister Bohlund, som sitter som suppleant i Gatu- och trafiknämnden i Falköping för Miljöpartiet, är själv busspendlare från Kinnarp, och har då fäst sig vid att dessa bussar, speciellt mornar och eftermiddagar när skolorna börjar och slutar, är överfulla, varför många skolbarn tvingas stå upp under hela färden.

• Lika viktigt

– Det förefaller ju absurt att i det ena fallet man av trafiksäkerhetsskäl, i personbilar alltså, till och med kan bli bötfälld om man inte har bälte på sig, medan det fullständigt kvittar vid bussfärder. När man dessutom står upp i bussar ibland så framstår ju det för varje förnuftig människa som ännu farligare om olyckan är framme än att sitta nersjunken i ett bilsäte. Här har lagstiftarna och de som hittat på bestämmelserna missat något, menar Krister Bohlund.

– Eftersom bussarna går lika fort som bilarna - det är fråga om färder i 90-100 km - så kan riskerna inte vara mindre där, det var det jag ville få ansvariga politiker och myndigheter att reagera på och rätta till. Nu tycks man titta på frågan.

– Men, säger Krister Bohlund, som är en enveten natur, skulle det hela ändå sluta med intet, så skriver jag väl en omgång brev till.

Den sittande utredning i frågan som kommunikationsministern hänvisar till tillsattes den 1 juli i år och i den gav regeringen Vägverket i uppdrag att tillsammans med Skolverket och Svenska kommunförbundet, efter samråd med Svenska lokaltrafikföreningen och Svenska busstrafikförbundet att; som det på lite snårig byråkratsvenska i ministerns brev:

"...redovisa uppfattningen av persontransporter med bussar där skolungdomen färdas stående till eller från skolan".

• lika viktigt...

Självklart måste det vara lika viktigt, tycker man, att samtidigt ha synpunkter på hur säkert eller osäkert det är för vuxna att stående åka buss i mittgången? Det får vi hoppas utredarna passar på att skriva med.

Vi kan dock redan nu ana vad samrådsparterna kommer att säga:

Att det skulle dra med sig oerhörda kostnader att endast transportera sittande passagerare...

• Svänger sig

Mats Odell säger vidare i sitt brev, att Vägverket skall redovisa förslag till åtgärder som kan höja säkerheten för skolungdom vid skolskjutsar. Han får dock sägas svänga sig en smula när han vidare säger att Sverige har att följa internationella överenskommelser när det gäller fordons tekniska utrustning (med bälten) och att om vårt land ensidigt skulle bryta mot dessa och kräva bussbälten skulle det komma att betraktas som tekniskt handelshinder(?).

När det gäller EG så lär det dock vara så att varje land har rätt att gå utöver EG:s minimikrav när det gäller miljö och hälsa - så det kanske ändå skulle kunna finnas en öppning?

GLENN WELANDER

20/9-93.

• Kinnarp /Slutarp

Sörby-tipset

Tipspromenaden vid Sörby Vävstuga samlade 57 deltagare. Tre hade tolv rätt: Kristoffer Berglund, Anette Berglund, Gunvor Jakobsson.

Rätt rad: 111 222 xx2 211.

Rätta svar: Gamla stan; Medix; Haj; Bokhandelsbiträde; Sköldkörtel; Hillary; Bienner; Gun Hellsvik; Krydda; IFK Göteborg; Gerumsmanteln; Helsingfors.

Skiljefråga: 125 sidor.

1993-09-28

Träff för daglediga

blir det på fredag eftermiddag i Kinneveds församlingshem. Åke Avedal, Mullsjö, medverkar med sång och musik.

1993-09-23

Frökinds SPF-förening

har hållit sitt första månadsmöte för höstsäsongen.

På grund av Frökindsgårdens ombyggnad måste mötet förläggas till annan ort. En vänlig inbjudan från en av representanterna för Hantverkshuset i Åsarp löste problemet, nämligen Carin Andersson som hälsade oss välkomna till dukade kaffebord.

Först gavs tillfälle till en rundvandring i lokalerna, här finns massor av hemslöjdsalster, alla de slag, de som är intresserade av handarbete t.ex. fick här många uppslag hur julklappsfrågorna skall lösas.

Innan mötesförhandlingarna började hölls en minnesstund för föreningens aktade medlem, Gerhard Frisk som avlidit.

Efter en tyst minut sjöngs så Härlig är jorden.

En redogjörelse för vilka frågor som avhandlades på senaste KPR-sammanträdet avlämnades, i övrigt hänskjöts viktiga frågor till oktobermötet, hur kursverksamheten skall läggas upp m.m.

Sedan vidtog underhållningen som präglades av djupt allvar men även av humor. Två herrar från Gäsenebygden gästade föreningen och medverkade, Åke Ung med vacker sång, Bertil Säll berättade minnen från sin faders arbetsplatser i Frökindstrakterna, hur det var att vara dräng i seklets början, de hade även lite historier med i bagaget. Föreningens medlemmar bidrog till underhållningen med diktläsning och alla var överens: det var en givande eftermiddag. Föreningen hade också nöjet att få skriva in flera nya medlemmar.

Nr 153 Årgång 137 Vecka 39 Lördagen den 2 oktober 1993

Att de "nya" och mer offentliga poliserna är populära rådde ingen tvekan om, när en av patrullerna stannade till vid Kinnarpskolan häromdagen. Polisassistent Jan Wikman fick bilen full av ungar, när han visade polisradion. (Foto: Margareta Boman).

"Alla ska känna någon polis"

Sedan drygt en månad tillbaka är polismännen i Falköpingsdistriktet uppdelade i grupper, som fått ansvaret för olika områden av kommunen.

Där ska man synas, lära känna ortsborna och jobba brottsförebyggande.

Tanken är naturligtvis att få tillbaka de personliga förtroende, som fanns då poliserna jobbade på ort och ställe.

– Varje människa ska känna någon polis, som man kan anförtro sig till, hoppas polismästare Bertil Öhlund.

– Sid 7 –

Lördagen den 2 oktober 1993

Område istället för kvarter i Falköping:

Nu har alla var sin polis

forts.

Att få känna på en batong var oerhört spännande för barnen på Kinnarpsskolan. Polisassistent Jan Wikman, som egentligen hör till Gudhemsområdet, lånade ut sin batong.

Barnen på Kinnarpsskolan visste knappt till sig av förtjusning när ett par av de nya områdespoliserna var på besök i veckan. Här hälsar polishundförare Thomas Johansson och polishunden Gaist på skolbarnen som beundrade på säkert avstånd. (Foto: Margareta Boman).

1993-10-02

"Hallå - är det någon där?" Mikael Truelsson fick låna Thomas Johanssons polisradio och talade med högsta befälet inne i Falköping. "Jättekul" tyckte naturligtvis barnen.

Sällsynta piplärkor

Den från Sibirien härrörande större piplärkan sågs i söndags i Naglarp, Kinneved. Det var Jonas Grahn, medlem i Falbygdens Fågeklubb, som upptäckte den när han var ute på vandring i området. Arten avslöjade sig genom sitt karakteristiska läte och utseende. Lyckliga ornitologer från olika delar av länet besåg senare under dagen årets raritet under goda förhållanden.

Fyndet är det första på Falbygden någonsin och det andra i länet. Störst chans att se större piplärka i Sverige har man på de klassiska fågellokalerna i den östra delen av landet, främst Öland där något enstaka exemplar ses årligen.

Dagen innan, på lördagen, var samme Grahn ute vid Agnestadssjön och letade upp inte mindre än tre skärpiplärkor, en fågelart som hör hemma på klippiga kuster och som under sin flyttning nu kunde ses på de ännu kala stränderna och stenblocken i sjön.

Skärpiplärkan, som är mycket lik den vanliga ängspiplärkan, är endast observerad en gång tidigare inom kommunen, vid Almeö, Hornborgasjön, för några år sedan.

1993-09-23

Syföreningarna i Kinneveds pastorat

inbjuder till

UPPTAKTSTRÄFF

i Kinneveds församlingshem torsd. 7 okt. kl. 14.

Diakonissan Marianne Dahlstrand berättar om Sjukhuskyrkan.

Välkomna!

Slutarps kyrkl. syförening

Kinneveds Hembygdsförening. Medlemsmöte tisdagen 19/10 Kinneveds Församlingshem 19.00. Ärende: Kinnarps stationshus framtid. Föreningen bjuder på kaffe. Välkomna!

1993

Dagens Industri:

Kinnarps och Dafgårds – stabilare än berget

Två skaraborgska företag som är stabilare än berget i dessa tider av konkurser, avskedanden och allmän kräftgång i konjunkturerna; Kinnarps och Dafgårds - kontorsmöbler och livsmedelsförädling.

Detta konstaterar Sveriges ledande tidning på affärer och företagande, Dagens Industri, DI, i en artikel över två sidor i fredagens nummer.

Man har hårdtestat de åtta företag och företagare som fått Albert Bonniers pris till ÅRETS FÖRETAGARE och här konstaterar DI frankt att:

– Mästarnas mästare det är Henry Jarlsson, VD på Kinnarps. Rubriken på artikeln säger vidare: "Inget tycks bita på Henry Jarlsson"

Om Gunnar Dafgård på Dafgårds säger man: "Det är nog det stabilaste som finns."

De här båda företagen har trots dåliga konjunkturer stärkt sina positioner, behållit eller ökat sina marknadsandelar och därmed också sett till att bibehålla trygga jobb på sina företag.

Och det är ju det vi vill ha - trygga jobb och gärna expansion så att att ännu fler kan komma in på den ordinarie arbetsmarknaden.

• Inget biter

– Ingen konjunkturnedgång i världen tycks bita på Kinnarps i Falköping, konstaterar DI och noterar att sedan Henry Jarlsson fick årets företagarpris 1987 så har företaget ökat sin omsättning med 50 procent plus att vinstnivån på 100 miljoner har hållits ograverad. Trots att vinstmarginalen på fantastiska 25 procent under 80-talet sjunkit något, så är Kinnarps ett av Sveriges lönsammaste industriföretag, säger man.

Det här förklarar man med att Kinnarps inte slagit sig till ro med gamla framgångar, utan i

Henry Jarlsson kan glädjas åt berömmet i Dagens Industri.

stället med hårda nypor genomfört hårda rationaliseringsprogram. Det har räddat vinsten men också gett problem med facket.

Kinnarps har genom detta varit starka nog att kunna hålla oförändrade priser under fyra år - vilket i sig är en prestation - något som gett företaget kraftigt ökade marknadsandelar. Här har Kinnarps i dag över 40 procent av marknaden för kontorsmöbler i Sverige. En stark marknadsställning torde också vara guld värt när konjunkturerna blir bättre, man har ett bättre utgångsläge.

• Dafgårds

Förra årets pristagare Gunnar Dafgård på företaget med samma namn, beläget i Källby i Götene kommun går heller inte av för hackor. Det stabilaste som finns, säger DI och konstaterar att:

– Mitt i lågkonjunkturen gjorde man i fjol en rekordvinst på över 50 milj kr. I år går det ännu bättre.

Och vi här i Skaraborg har ju hört signalerna: Dafgårds fortsätter att expandera, deras produkter ligger rätt i tiden - och det skapar arbetstillfällen för livsmedelsarbetare och för länets lantbruk varifrån mycket av råvarorna kommer.

• Av egen kraft

Från Dafgård i Källby kommer den ena marknadssuccén efter den andra, nya rätter för mikrovågsugnar till exempel, säger DI. Receptet konstateras vara att växa av egen kraft och inte fortare än att företaget klarar det. Vidlyftigheter har blivit mångas fall, säger man också.

Man säger det inte direkt, men vad som kännetecknar de här båda trygga uthålliga succe' företagen är att de inte behövt vara beroende av banker och långivare som fått kalla fötter och sagt upp lån och ställt företag i besvärliga situationer. Ikea är ett annat företag som expanderat i stort av egen kraft och med egna pengar. Satsar man inte mer än vad man har råd till så klarar man lättare svängningar i konjunkturerna.

Fast det inte sägs rent ut i DI-artikeln så är den ju på sitt sätt en svidande vidräkning med de upphaussade klipparna i svenskt näringsliv på 70- och 80-talet. De som köpte företag, vände ut och in på dem i vidlyftiga skalbolagsaffärer för att komma åt tillgångarna - läs tryggheten för svåra tider - sålde ut tillgångar, sålde fastigheter och maskinpark så att kvar stod ett företag som endast ägde en orderportfölj. Sinade den så stod konkursen nära. Så har många i grunden stabila företag gått under även i Skaraborg, eller i vart fall fått det svårt att växa vidare.

• Företagskultur

Så har man inte gjort på Kinnarps och Dafgårds, de har en annan företagskultur. Men så är de också, precis som Ikea, startade av män med ideer som de sedan målmedvetet byggt vidare på till dagens storföretag. Kinnarps startades av Henry Jarlssons far Jarl Andersson, fortfarande aktiv i företaget, och Dafgårds av Gunnar Dafgård själv.

– Adelsmärket för de mest framgångsrika företagarna är att stå emot i en lågkonjunktur och ändå utveckla, säger Roger Holtback, VD för riskkapitalbolaget Bure, som sitter i juryn för Årets företagare. Gunnar Dafgård uttrycker det till DI som att: Det är inte konsten att sänka kostnader och skära ner utan i stället att få fram nya produkter och expandera, även i dåliga konjunkturer. Det är precis vad de också gjort.

Men som sagt, för det krävs resurser som man samlat i ladorna och inte satsat på annat. Här fortsätter man att bygga vidare på det man är bäst på, kontorsmöbler respektive livsmedel.

GLENN WELANDER

Kinnarp/Slutarp–Vartofta 4–4 (1–1)

Mål, Kinnarp/Slutarp: Jörgen Andersson, Ove Josefsson (straff), Mikael Larsson, Jan Callenvik. **Vartofta:** Tony Engdahl 2, David Palmqvist, Niklas Hendén.

Kinnarp/Slutarp började bäst, men efterhand jämnade Vartofta ut spelet och 1–1 i halvtid var rättvist.

I andra följdes lagen åt till 2–2, men sedan ryckte gästerna och hade ledningen med 4–2, innan Kinnarp/Slutarp både reducerade och kvitterade under matchens sista fem minuter.

– Vi kunde tagit ledningen med ett par mål i början av andra halvlek, men precis som tidigare under säsongen missade vi för mycket klara målchanser. Därför var det starkt av killarna att kämpa vidare trots missarna och resa sig i slutminuterna, tyckte Conny Cruus i Kinnarp/Slutarp, som gav inhoppande högerbacken Reine Lundahl ett extra plus.

Vartoftas tränare Thomas Qvist hade inte så mycket att invända mot slutresultatet:

– Visst var de båda sista baklängesmålen lite onödiga, vi borde kunnat täppt till. Men samtidigt var oavgjort ett rättvist slutresultat, spel och chanser var jämnt fördelade.

Målvakten Mikael Sjölin och tvåmålskytten Tony Engdahl var Vartoftas bästa. 1993-10-04

Bo Kjellén, ambassadör och chefsförhandlare i miljöfrågor:

– Leva energisnålare en stor uppgift för oss alla

– Jag är optimist, det måste man vara om man ska föra utvecklingen mot något positivt. Jag tror att länderna i samarbete kan göra den här planeten till en bättre plats att leva på för många fler än oss i industrivärlden som i dag har en bra levnadsstandard.

Den som säger det är Bo Kjellén, ambassadör och chefsförhandlare i miljöfrågor - bland annat som ordförande i FN:s arbetande konvention mot ökenspridning.

Bo Kjellén har trots att han är stockholmsfödd och uppvuxen där och med hela världen som arbetsfält - bland annat som ambassadör i Hanoi 1974-77, sina rötter i Falköping, och Kinnarp. Där finns till och med en gata, Kjelléns väg, döpt efter hans farfar skolläraren J. P. Kjellén.

har flera anknytningar till den här vackra bygden.

• Lärarinna i 50 år

– Nu träffas vi mina tre kusiner Stig, Inge och Bert Karlsson med fruar för en trevlig samvaro här. Deras mor, Elsa Karlsson, förresten! Hon var något av en institution som lärarinna i Sörby, sägs det. Jag tror hon undervisade i 50 år, från 16 till 66 års ålder. Hon blev 93 år gammal, en kvinna som alla kände och hade en relation till.

• Kinnarp till Hanoi

Men hur blev det då Stockholm för din familjs del, en händelsekedja som går från Kinnarp till Hanoi och så vidare?

– Min farfar var Kinnarpsbo, skollärare där och väl som det var på den tiden, med i en rad olika sammanhang. Han måtte på sitt sätt ha varit en bemärkt person eftersom han fått en gata uppkallad efter sig i samhället, Kjelléns väg. På 20-talet beslutade mina föräldrar sig för att flytta till Stockholm. Min far, John Kjellén blev kamrer på SF (Svensk filmindustri) och bland annat ansvarig för biograferna utanför Stockholm. Det var han för övrigt ända fram till ett halv-

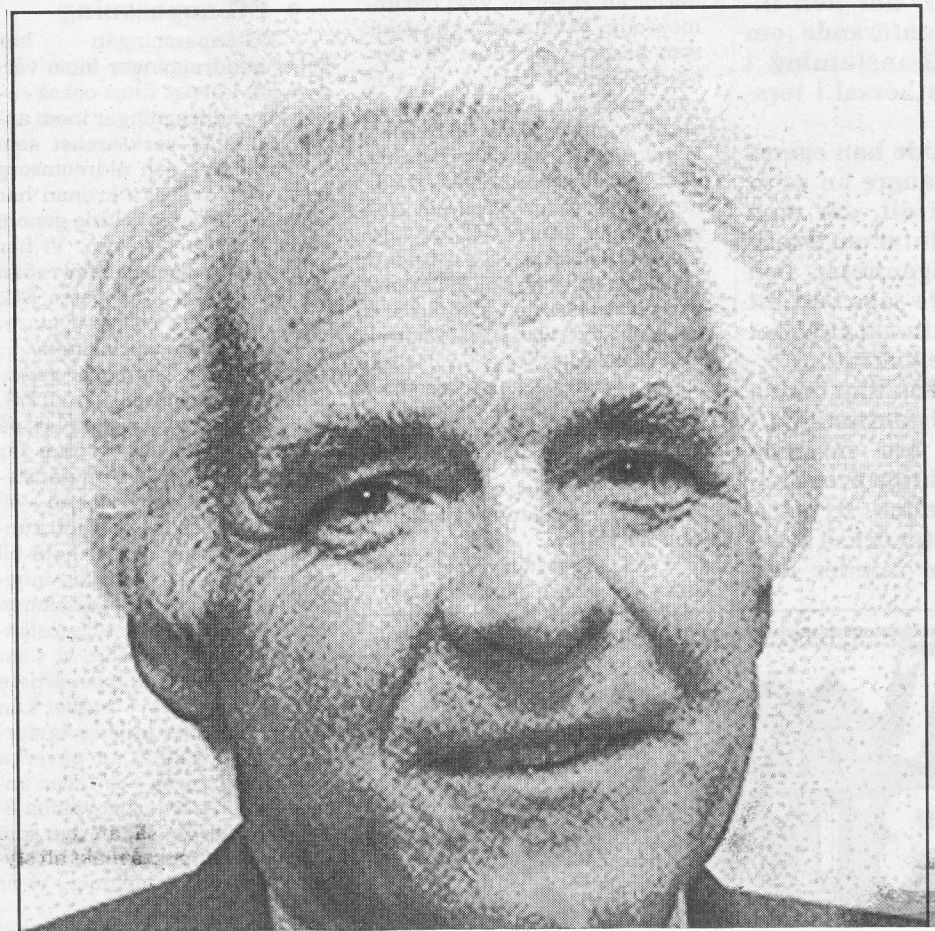

I onsdags besökte han Falköping för en liten släktträff på 100-årsdagen av fadern, John Kjelléns födelse.

– Ja även om jag aldrig har bott här så har jag hela tiden haft kontakten med mina släktingar och bygden - och jag tror att vi alla inom oss behöver en kontakt med vårt ursprung, säger Bo Kjellén.

– Min första fru, Margareta, född Lindblom kom också från Falköping - familjen ägde Lindbloms handelsträdgård - så jag bara pensionär en kort tid.

• På UD sedan 1959

Bo Kjellén är 60 år och anställdes redan 1959, som 26-åring på UD (utrikesdepartementet) på olika poster. En lång karriär i diplomatins tjänst. 1974-77 var han ambassadör i Hanoi, Vietnam, sedan bland annat chefsadministratör på UD, expeditionschef där 1981-85 och så ambassadör igen fram till 1991.

– Då fick jag en förfrågan av den förra regeringen att företräda de svenska intressena vad gäller miljöfrågor i internationella sammanhang, en post som jag sedan fortsatt under denna regeringen.

Något som Bo Kjellén inte tycker är så konstigt, eftersom den svenska miljöpolitiken inte nämvärt förändrats. Sverige har en kontinuitet och linje i sitt agerande i dessa frågor, säger han.

• Ökenkonventionen

Han är svensk ambassadör och chefsförhandlare i en rad miljöfrågor, bland annat som svensk ansvarig inför den stora miljökonferensen i Rio.

– Jag arbetar mycket med multilateralt samarbete (samarbete mellan ett antal länder), med FN och Världsbanken bland annat, i dessa frågor.

• Multilateralist

I dessa sammanhang har Bo Kjellén varit med i det arbete på ett reformförslag från de nordiska länderna, Sverige, Norge och Danmark, att förändra FN:s arbetsformer i olika sammanhang så att man snabbare och effektivare får något uträttat.

– Vi vill ha mindre och effektivare styrelser - det går inte att i alla frågor ha med ett antal representanter från en stor del av FN:s, tror jag, 186 ledamöter. Det blir för tungrott.

– Men jag är för den skull verkligen en övertygad "multilateralist"- jag tror på det stora samarbetet för att lösa de stora frågorna, säger Bo Kjellén med eftertryck.

– Det är enda vägen att nå en stor och sammantagen nytta som kommer många människor till del.

– Visserligen är det en rad enorma problem i världen, en stor befolkningsökning - där vi kanske har tio miljarder människor på planeten om 50-60 år - och vi har i dag en ökenspridning där 900 miljoner av oss riskerar att fara illa på grund av den. Vi har nedsmutsning av luft, vatten och jord. En rad stora problem som jag menar att det går att lösa, förutsatt att vi satsar på det. Jag är optimist!

– Men självklart måste det ske förändringar. Den rika världen måste förändra sin konsumtion - vårt samhälles uppbyggnad måste ändras, vi kan till exempel inte satsa så mycket energiresurser på transporter som nu.

– Med detta menar jag ändå inte som många kanske säger, att vi måste sänka vår standard och skruva ner den till 30-talsnivå. Inte alls. Det finns vägar att smart och genomtänkt leva energisnålare och förbruka mindre resurser, utan att för den skull försämra sina levnadsvillkor.

– Detta är en stor uppgift för oss alla. Det är rentav en folkbildningsuppgift. Jag menar att här borde de gamla folkbildningsidealen verkligen kuna komma till heders.

Över huvud taget så hävdar Bo Kjellén; att med kunskap och förnuft så kan många problem lösas. Och när det gäller u-länderna, att vi "rika länder" ger dem möjligheter - till exempel genom skuldsanering - så att deras resurser i högre grad kan gå till uppbyggnad.

– Allt som ska ske där måste med nödvändighet ske i nära samklang och samarbete med människorna, vi måste ha respekt för dem och deras synsätt. Är de inte med på satsningen så blir det inte mycket av den.

– I vissa fall behöver vi kanske hjälpa till att återupprätta en delar av deras gamla kultur, en kultur som egentligen var viktig för ett fungerande liv.

• Ordförande

Själv är Bo Kjellén nu intensivt inne i arbetet på att hitta vägar att hindra ökenspridningen. Det gör han som ordförande i den kommitté som på FN-uppdrag angriper denna fråga. Ett intensivt sammanträdande och diskuterande - åsikter och synpunkter som ska jämkas samman för att det praktiska genomförandet ska kunna sättas i verket och och leda till att ökenspridningen hindras, ja rentav att få öknarna att dra sig tillbaka.

I januari nästa år (1994) träffas man i New York, i mars i Genève, och i juni i Paris för en sista runda. Denna månad ska det färdiga betänkandet eller rapporten läggas på FN:s bord.

– Jag tror att det går att åstadkomma något bra av detta,säger Bo Kjellén.

GLENN WELANDER

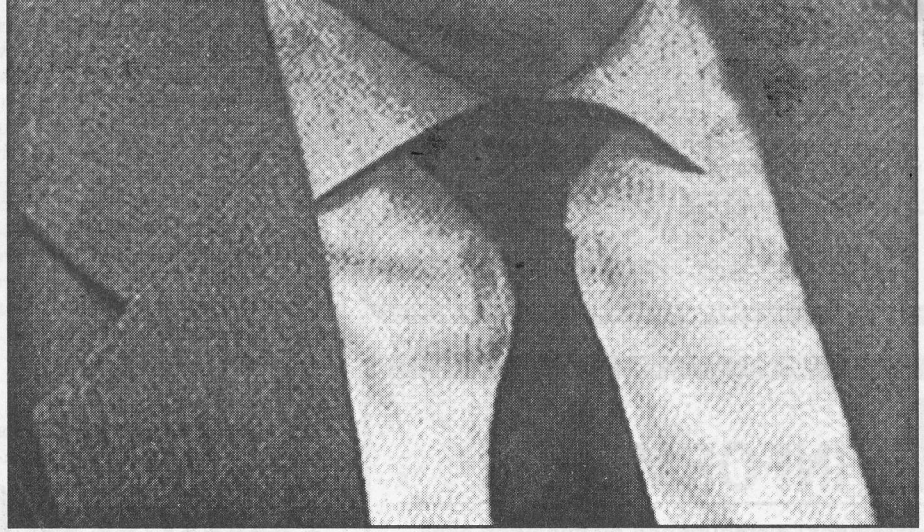

Bo Kjellén, ambassadör och svensk chefsförhandlare när det gäller miljöfrågor på det internationella planet, bördig från Falköping. (Foto: Glenn Welander).

1993-10-07

IOGT-upptakt

IOGT-NTO-föreningen i Kinneved har samlats till start inför hösten. En del utomstående som varit med på Smålandsresan var även inbjudna. Parentation hölls över tre medlemmar som avlidit under sommaren. Efter förhandlingarna presenterade NBV-distriktets studiekonsulent Ann-Louise Friberg höstens och vinterns studiematerial. Hon berättade utförligt och trevligt om det rikhaltiga kursmaterialet byggt på en del författare, EG-frågor, hantverksämnen m.m.

Efter hennes framträdande serverades kaffe och sjöngs allsång till musik av Lennart och Yngve på dragspel och fiol.

Prästtjänster i Kinnarp-Åsarp

Den lediga kyrkoherdetjänsten i Kinneveds pastorat hade lockat en sökande när ansökningstiden gick ut. Det är kyrkoherde Ingemar Bruto som söker den tjänst han för närvarande upprätthåller på vikariat.

Det är tillsättningsnämnden i Kinneveds pastorat som tillsätter. Långtidsvikariat på kyrkoherdetjänsten i Åsarp-Smula pastorat har också lockat en sökande, komminister Mikael Casserblad, Österhaninge pastorat i Stockholms stift.

1993-10-12

VI ÖPPNAR I LOKAL FRÖKIND!

Måndag den 11 oktober kl. 9–19

Lokal Frökind biblioteket

Posten och områdeskontoret öppet kl. 9–18.

Välkommen! Vi bjuder på kaffe!

1993

Kinnarp/Slutarp–Värsås 4–2 (3–0)

Målen, Kinnarp/Slutarp: Daniel Andersson, Jörgen Andersson, Kristian Ek, Kristian Persson.

Kinnarp/Slutarp gjorde en mycket bra första halvlek men tappade lite sedan man gjort 4–0 efter tio minuter i andra.

– Det var bra i 55 minuter. Så länge spelade vi ut dom fullständigt, men sen ville alla framåt och då blev det lite "hawaii", berättade tränaren Göran Olofsson.

Samtliga i Kinnarp/Slutarp skötte sig bra. 1993-10-11

SLUTARPS KVARN

TOTAL UTFÖRSÄLJNING UPP TILL 25% RABATT

OBS! försäljningen startar Lörd. den 2 okt. kl. 9.00–14.00

25% på hela butikssortimentet av div verktyg mm. borrmaskiner (sladdlös), vinkelslip, sladdlampa, yxor, slägga, skyfflar, spännband, bult, hinkar, länk, sopborstar, bindslen (Isolett), balvagnsnät, elstängselaggregat (Toro), betespumpar, slang, div elartiklar, div färg. Kläder: termoställ, overaller, arbetskläder. Div. pappersvaror, butiksinrede, sprutmedel.

Foder: (10% rabatt) div djurfoder, myrsyra, propionsyra, hundfoder, mineraler.

Beg. inventarier: 2 st dieseltankar, nya garageportar 2 st Car in (obs utan beslag), verktyg, migsvets, högtryckstvätt, bänkar, foderskruvar, våg, industridammsugare, mobiltel, dator med skrivare, kassaapparat.

Kontant betalning. På butikssortimentet dras rabatten av på befintlig prislapp. OBS! moms tillkommer.

Kvarnen är stängd fred. den 1 okt.

Adress: Kvarngatan 2, 521 72 Slutarp

Slutarps kvarn tel. 0515/331 03

FAMILJEGUDSTJÄNST I KINNEVED

Du är hjärtligt välkommen till kyrkan nu på söndag klockan 14.00. Då har vi skördegudstjänst med mycket sång och musik (medverkande barn samlas klockan 13.30).

Efter Gudstjänsten blir det fika i församlingshemmet och dessutom "skördeauktion" till förmån för Lutherhjälpen.

VÄLKOMNA!

PS. Medtag gärna något från höstens skörd till auktionen.

Omdiskuterat kontor öppnade

Det var inget populärt beslut, när det togs.

Tvärtom, var kinnarps- och slutarpsborna direkt emot idén, att göra om Lokal Frökind till ett servicekontor.

Men igår, när det omdebatterade kontoret öppnades, fick ortsborna en aning motvilligt medge:

– Det blev ganska bra, det här.

– Sid 3 –

Bibliotekarien Britt Lööf och områdeschefen Bosse Johansson var båda nöjda med resultatet då de igår flyttade in i det nya servicekontoret i Lokal Frökind. I bakgrunden ses den forna samlingssalen, som nu blivit bibliotek. (Foto: Rune Lindblad).

1993-10-12

Servicekontoret öppet i Lokal Frökind:

"Ganska bra" trots allt

Det var inget populärt beslut, när det togs.

Tvärtom, var kinnarps- och slutarpsborna direkt emot idén, att göra om Lokal Frökind till ett servicekontor.

Men igår, när det omdebatterade kontoret öppnades, fick ortsborna en aning motvilligt medge:

– Det blev ganska bra, det här.

I går fick de se resultatet av den årslånga diskussionen, som började när kommunfullmäktige i Falköping i våras sa ja till idrottshallsbygget i Kinnarp.

Hallen skulle, bestämdes det, betalas genom att kommunen sparade på andra lokaler. Och det skulle man göra genom bl a att bygga om just Lokal Frökind.

Ett impopulärt beslut, då det innebar att bygdens stora samlingssal försvann. Pensionärsföreningen och samhällsföreningen protesterade och begärde utbyggnad istället. För döva öron.

– Visst saknar man samlingslokalen. Den passade till mycket, tyckte Inga Andersson, en av premiärbesökarna när det nya kontoret öppnades i går.

En annan var Anna Lundh, som trodde att bygdens ungdomar skulle få det sämre.

– Fritidsgården ska ju också flytta in här. Och även om det säkert blir bra, blir det aldrig lika bra som på den gamla gården. Inte lika mysigt i alla fall.

Men även om ortsborna saknade det som varit, fick man motvilligt medge att det som blivit, blivit bra. Och om inte annat fint.

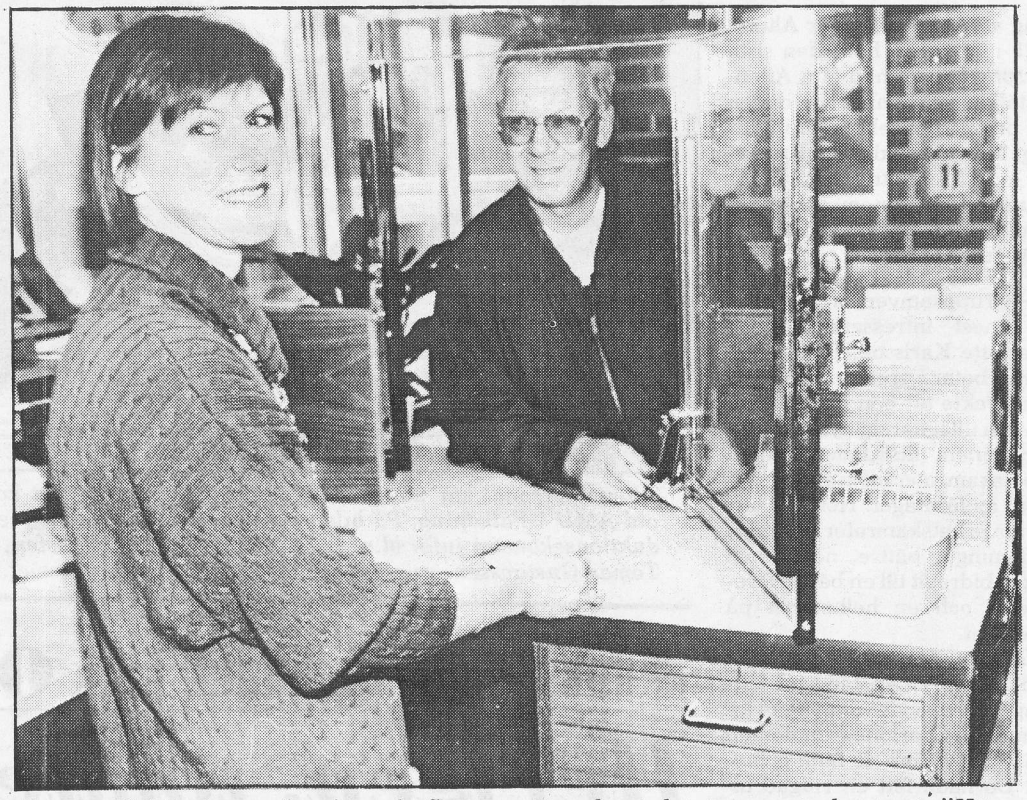

Yvonne Wahlin kan ta hand om de flesta postärenden i det nya servicekontoret. "Här är mer centralt" tyckte slutarpsbon Evert Larsson som ansåg det blivit mer liv i det tidigare öde Lokal Frökind. (Foto: Rune Lindblad).

– Förut var huset ganska öde. Men nu kan det bli mer liv här, tyckte Evert Larsson som besökte posten, som Kinnarp/Slutarp riskerat bli utan om inte servicekontoret tagit över.

– Här ger man ju till och med bättre service, tyckte Evert. Här håller man öppet längre.

Beröm trodde Bosse Johansson, områdeschef och därmed kontorschef, också man skulle få mer av när väl ortsborna vant sig.

– Jag är övertygad om att det här är bra för samhället. Man får en naturlig träffpunkt, tyckte han.

• Mer centralt

Om inte annat får just områdesfunktionen en mer central placering, bland bygdens bibliotek (som flyttat till där samlingssalen låg förut) och det nya postkontoret. Förut fanns områdeschefen på skolan.

– Vi levt lite anonymt. Men nu når vi ut, och här kan folk komma in till oss, ge tips om t ex äldrevården eller skolan.

Biblioteket har absolut fått ett "lyft", i de större och mer luftiga lokalerna.

– Här har det blivit fantastiskt fint, tycke bibliotikarien Britt Lööf.

BÖRJE ANDERSSON

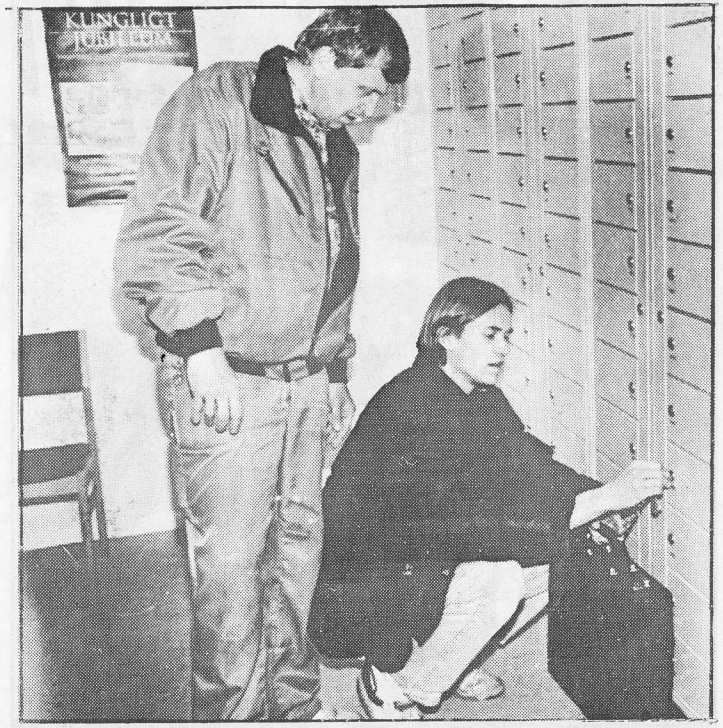

Vaktmästare Göte Andreasson och ungdomspraktikant Daniel Svensson kontrollerade att alla nycklar passade i postboxarna, som finns i entrén till det nya servicekontoret. (Foto: Rune Lindblad)

Inga Andersson hörde till premiärgästerna på områdeskontoret i lokal Frökind, liksom Anna Lundh. Inga "tjuvstartade" inne i biblioteket, Anna hämtade post, och passade sedan på att ta en kopp kaffe i den nya cafeterian. (Foto: Rune Lindblad).

SÖNDAGSAUKTION

Sönd. den 24 okt. kl. 10.00 på Fabriksg. 3, Slutarp.

För Bengt Käcks dbo. och andra inlämnare försäljes: Salongssoffa, chiffonjé i alm, 2 st spelbord, pel.bord med intarsia, fina småbord bl.a. med lyrfot, fina stolar, sekretär, byråar, bokhylla, skrivbord i ek, soffor, soffbord, bäddsoffa, bord + 4 stolar, linneskåp, sideboard, kökssoffa, bestickchatull, mattor, piedestal, väggklockor i ek, förg.pendyl, bordsur, lampor bl.a. kristall, dukar, glas o. porslin, figuriner, saml.tallrikar, NS. Mycket tavlor och böcker, frack, h-hatt, gitarr, balalajka, F-TV, video, skivspelare, stereo, högtalare, radioapp., räkne- och skrivmaskiner, vevgrammofoner, radiogr.fon, symaskin, saker för fotografering, smalfilmskamera, fendrar, testcykel, damcykel, 4 st dubbdäck till Mazda samt mycket annat som ej kan spec.

SLUTARPS AUKTIONSFIRMA HB

A. Johansson - Tel. 0515-330 81
Gods mottages för kommande aukt.
Auktioner utföres även på plats

1993 10 14

Kinnarps satsar på export

Först i sin bransch med kvalitetsintyg

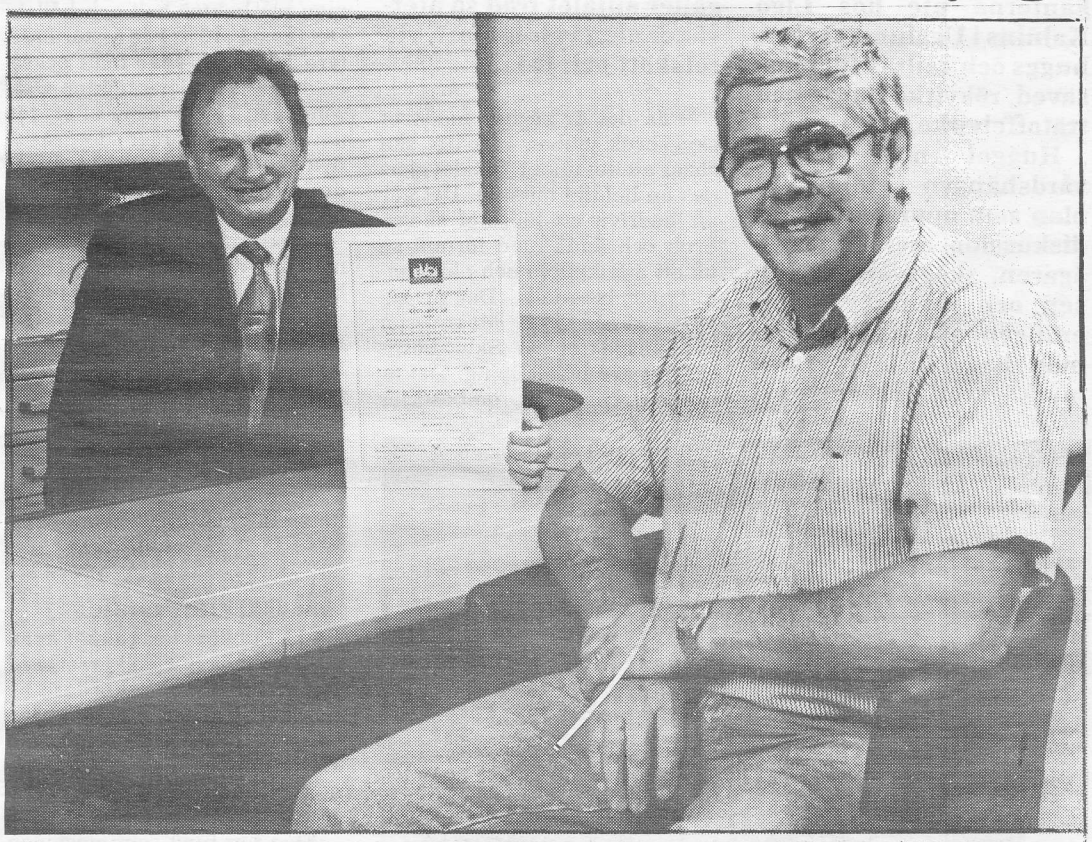

Kinnarps VD Henry Jarlsson samt kvalitetschefen Valdemar Svensson (t.h.) med ISO-9001-certifikatet, den officiella bekräftelsen på att företagets tillverkningskedja uppfyller internationellt ställda kvalitetskrav.

Kinnarps AB har som första svenska möbeltillverkare certifierats enligt den erkända internationella kvalitetsstandarden SS-ISO 9001.

Certifieringen är en officiell bekräftelse på att företagets verksamhet uppfyller de kvalitetskrav som Sverige och övriga industriländer enats om.

Kravstandard ISO 9001 omfattar hela tillverkningskedjan, från marknadsanalys och produktidé till leverans av färdig produkt. Certifieringen innebär att Kinnarps AB styr verksamheten enligt vissa kriterier avsende organisation, ansvarsfördelning, arbetsrutiner, utveckling, resurser m.m. för att nå högt ställda kvalitetsmål. Kinnarps kvalitetssystem finns dokumenterat i en särskild handbok.

• Regelbunden kontroll

Var sjätte månad granskar det utomstående kontrollorganet Bureau Veritas Quality International, som också utfärdat certifikatet, att Kinnarps kvalitetssystem motsvarar kraven i ISO 9001.

– Vi märker att kraven på certifiering ökar, inte minst från våra utländska kunder. Nu kan vi ge dem en garanti för att vår verksamhet styrs av ett godkänt kvalitetssystem, vilket resulterar i produkter med rätt kvalitet, säger Kinnarps VD Henry Jarlsson.

• Kvalitet för export

Med en omsättning på 780 miljoner svenska kronor och 540 anställda, är Kinnarps AB en av Europas största tillverkare av kontorsmöbler. Mer än 30 procent av försäljningen går på export.

– Vi ser ISO 9001-certifieringen som en förutsättning för att vara med i konkurrensen och öka våra marknadsandelar ute i Europa, avslutar Henry Jarlsson.

• Kinnarp/S

Mickel räv på kyrkbesök

När vaktmästaren Assar Karlsson höll på att klippa gräset utanför Kinneveds kyrka häromdagen, kom en räv fram och slog följe med honom på bara halvannan meters avstånd.

Räven sprang sedan upp på trappan och vips sprang han in i kyrkan och uppför trapporna till tornet. Assar ropade då till två unga grabbar, som jobbade på kyrkogården tillsammans med honom, att en räv sprungit in i kyrkan, vilket de dock inte ville tro.

Men visst var räven där och inte blev den glad heller, när man försökte få honom därifrån. Fräste och morrade och var riktigt aggressiv, så de tre grabbarna blev nästan lite rädda. De hade dock tagit med sig en pappkartong, som de lyckades kasta över räven och med hjälp av den kunde de till slut få ut den – vilket tog närmare en timme i anspråk.

– Aldrig någonsin har jag varit med om något liknande, berättar Assar, som dock fått se katter och hundar där ibland – även vid gudstjänster – dörren står ju ofta öppen sommartid. Räven såg inte ut som en skabbräv, men var ganska grå till färgen istället för rödaktig som är mer vanligt. Den hade dock ett mycket ovanligt beteende, vilket gör att man undrar om den trots allt var sjuk på något sätt. Kanske var den gammal? Den gav nämligen inga som helst tecken på rädsla, när Assar tidigare stannat motorn på gräsklipparen och steg av den. I sommar har han sett rävar några gånger, så det finns nog många av dem igen, säger han.

Återinvigning av Lokal Frökind och invigning av Kinnarpshallen, i Kinnarp-Slutarp

lördagen den 30 oktober

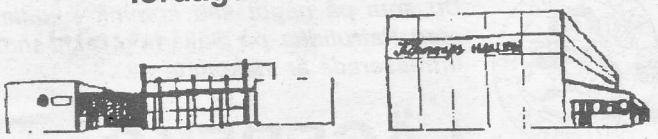

Kl. 10.00	Återinvigning av Lokal Frökind.
Kl. 10.00–15.00	Öppet hus i Lokal Frökind: post, bibliotek, fritidsgård och områdeskontor. Helikopteruppstigningar från Tångavallen.
Kl. 10.00–13.00	Kinnarpshallen står öppen för intresserade.
Kl. 10.30–13.00	Tipspromenad (gratis) start vid Lokal Frökind.
Kl. 11.00	Barnprogram med Marita Sonestedt och Britt-Marie Stridh i Lokal Frökind.
Kl. 13.30	Invigning av Kinnarpshallen.
kl. 14.30	Handbollsmatch mellan FAIK och Skövde HP, div. II. Fri entré.
Kl. 19.30–22.30	Discodans i fritidsgården för mellanstadiebarn. Fri entré.
Kl. 20.30–01.00	Dans i sporthallen till lokal orkester. Fri entré. Caféservering.

Alla hälsas hjärtligt välkomna! 1993

Falköpings kommun, Kinnarps AB, Kinnarps-Slutarps IF.

Festligt lördag!

Idag är det fest i Slutarp/Kinnarp. Redan på förmiddagen inleds festligheterna när kommunalrådet Lars Elinderson (m) återinviger Lokal Frökind, en lokal som bland annat blivit servicekontor och stort bibliotek.

Lite senare på dagen inviger Jarl Andersson, Kinnarps AB bygdens nya sporthall, Kinnarpshallen. En sporthall som länge varit en önskan bland kommuninvånarna i de södra kommundelarna och som nu blivit verklighet genom Kinnarps AB.

Kommunen hyr sporthallen som redan är flitigt använd bland sportutövare.

De nya lokalerna är också en symbol för kommunens nytänkande.

Namnbyte på fritids och dagis

Björkdungens deltidsförskola och fritidshem byter namn till Åsarpsskolans dito, Fyrklöverns deltidsförskola och fritidshem byter namn till Kinnarpsskolans dito.

Thomas Pettersson som är rektor för skolan och barnomsorgen i området var den som föreslog namnändringen som nu blir verklighet.

– Anledningen till förslaget är att vi vill ha ett enhetligt övergripande namn, för att det inte ska uppstå förväxlingar, förklarar Thomas som nu gläds åt namnändringen.

Idag finns också alla verksamheterna samlade inom skolans område.

Gympan inställd

Carina Thörnqvist och Helen Georgsson är ledare för det 50-tal Kinnarp- och Slutarpsbor som gympar varje måndag.

Nu på måndag blir det dock ingen träning:

– Det ska göras vissa ombyggnader i den nya idrottshallen, därför tvingas vi hoppa över gympan den här gången, meddelar Carina.

"Borta bra men hemma bäst"

Borta bra men hemma bäst konstaterades när föreningen nu kunde hålla sitt välbesökta oktobermöte på Frökindsgården som varit under ombyggnad en tid.

Ordf. öppnade mötet med en parentation över Arne Johansson, ännu en aktad medlem som avlidit. Efter en tyst minut sjöngs så psalmen Härlig är jorden.

Under mötesförhandlingarna redogjordes för olika aktiviteter och skrivelser samt hur cirkelverksamheten skall komma igång, flera förslag finns. För att utforma dessa togs beslut om ett extra sammanträde den 28 oktober, då alla intresserade är välkomna.

Efter kaffesamkvämet fick vi så lyssna till Sven Thor från Åsarp som berättade och visade bilder från sina resor i USA.

Det sägs ju att den som gör en resa har något att berätta, här bar det verkligen syn för sägen. På ett medryckande sätt talade han om bl.a. att mellan åren 1850–1920 utvandrade 2 milj. till Amerika, så det är inte konstigt att träffa på svenskättlingar överallt i staterna.

Han visade vidunderligt vackra vyer från Arizona och Utah i västra Amerika där de röda sandstensbergen vittrar sönder i de mest egendomliga formationer på grund av erosionen som pågått i tusentals år och kommer att så göra länge än för att så småningom bli grushögar.

Har i bergen hade indianerna bra gömställen när de försvarade sina domäner mot blekansiktena.

I Sierra Nevada i Kalifornien finns Shermaträdet, världens största träd, 350 år gammalt, mätande en höjd av 92 m. I brösthöjd är omkretsen 38 m. I öknarna sågs blommande kaktusar.

Som avslutning visades Thors egen blomstergård, en skön upplevelse, många av blommorna härstammar från, just Amerika.

8.500 besökare har under säsongen fått njuta av denna prakt.

Frökinds SPF-förening

har haft sitt ordinarie månadsmöte i Frökindsgårdens samlingssal. Då ordinarie ordf. ej kunde närvara, valde mötet Torsten Gustafsson att leda dagens förhandlingar. Han hälsade dagens gäster från Mullsjö SPF hjärtligt välkomna. En tyst minut hölls för att hedra Elsa Östbergs minne och Lydia Sandén läste en stämningsfull dikt och Blott en dag sjöngs gemensamt. Ur föregående mötesprotokoll framkom att nya studiecirklar planerats samt en julfest till 15 december då föreningen bjuder på julbord.

Sedan överlämnades ord och ton till gästerna, som med dragspelsmusik och trevliga sketcher underhöll, till stor munterhet för de församlade, som visade sin uppskattning med många applåder.

Dagledigträff

i församlingshemmet fredagen den 29 okt. kl. 14.00.

Britt-Marie Stridh medverkar.

Välkomna!

KINNEVEDS RÖDA KORS

har syauktion i Församlingshemmet tisdag 2 november, kl. 18.30.

Elisabet med ungdomskören underhåller. Kaffeservering. Lotterier. Gåvor och paket mottages tacksamt.

Alla hälsas välkomna.

Rödakorssyföreningen

Klappat och klart för två invigningar

Allt är klart för två invigningar i Kinnarp-Slutarp på lördag. Lokal Frökind ska återinvigas för sina nya aktiviteter och Kinnarpshallen – den nya sporthallen – står sedan en tid tillbaka klar och nu ska bandet klippas.

Kommunalrådet Lars Elinderson finns på plats och återinviger Lokal Frökind, i Sporthallen medverkar fullmäktigeordf. Agne Arnesson och Kinnarps grundare Jarl Andersson. Det blir musik och underhållning av olika slag i båda lokalerna. Det finns möjlighet att åka helikopter.

Falköpings AIK har förlagt sin seriematch i handbollens div. II till den nya hallen. Laget möter Skövde.

Frökinds egen dag avslutas med dans i sporthallen på kvällen. Dit är entrén fri.

25/10-93.

VECKAN SOM GÅTT...

Postsortering, familjeliv och fritidsaktiviteter

Veckans dagboksskrivare Bengt Wigholm är 36 år och anställd på Posten sedan 1988. Han jobbar med postsortering på terminalen. Tidigare arbetade Bengt i nio år på daghemmet Mandelblomman i Floby. Han är utbildad förskollärare. Familjen består av Lisbeth, 36 år, och barnen Johan, 11, och Albin, 6. Bengt är ordf. i Kinnarp/Slutarps IF, ungdomstränare, ungdomsdomare och fotbollsspelare i H-35-laget.

Bengt Wigholm.

18 Måndag
Lukas Matteus

Vaknade 7.15 trots chans till sovmorgon. Barnen var lediga från skola och lekis och jag hade tagit ut en semesterdag. Men Albins rethosta gjorde det omöjligt att somna om. Frukost, kaffe, FT och en klarblå himmel. Trädgårdsarbete eller köra ved – det är bara att välja.

Hade en strid med Johan om en badresa till Odenbadet med en kompis. Men eftersom vi planerat en resa till Rosenlundsbadet till helgen blev svaret nej. Inte populärt! Albin ville ha hjälp med Lego-bygget en stund. Ringde Båsse J. och bestämde tid för möte i sporthallskommittén. Staplade upp ett par lass ved i källaren med Albin. Johan cyklade till en kompis.

Lagade middag – Korv Stroganoff. När Lisbeth kom hem från jobbet åkte jag till Br. Gustavsson i Åsle för att kolla upp en trasig fläktmotor till torktumlaren. Kom hem med broschyrer på **nya** tumlare och diskmaskiner! Trevligt folk i Åsle! Flera telefonsamtal med styrelsefolk angående ev. nya spelare till nästa år. Hoppfullt. Körde hem två lass ved. Hjälpte till med pappersinsamlingen en timma.

The och smörgås. Avslutade kvällen med Aktuellt och fotbollskväll.

19 Tisdag
Tore Torleif

Uppe vid 8-tiden. Frukost med pojkarna. Eftersom jag har två nattskift på Posten framför mig är detta en "ledig" dag då man måste stöka undan sånt som inte hinns md de närmaste dagarna.

Efter överläggningar med frun i går kväll ringde jag nu till Åsle och beställde en torktumlare **och** en diskmaskin!?

Gjorde i ordning Bingo-lotterna till mitt P-11-lag. Körde hem ett lass ved. Lagade middag, stekt torskfilé. Diskade. "Blecka" ringde – hade ett långt samtal om en ungdomscup och om föreningen inför nästa spelår.

Lade mig en stund med tanke på nattens jobb. Kort vila för telefonen ringde. Läste några barnböcker för Albin. Fikade innan Johan åkte med en kompis för att titta på Jurassic Park. Satt med Albin och målade med vattenfärger. Det var längesen! Kul!

Ännu ett lass ved innan det var dags att göra i ordning matsäck inför natten. Men innan jag gick till jobbet var det dags för data-kursen på ABF mellan 19.00–22.00.

forts.

Skördefest

är det på söndag kväll i Centrumkyrkan i Kinnarp/Slutarp. Det blir då medverkan av Olle Hultberg och Höstglöd. I samband med skördefesten blir det även servering och gemenskap kring de dukade borden.

OBS!

Vi har nytt telefonnummer

0515– 335 01

(gemensamt för posten och biblioteket)

Lokal Frökind biblioteket

Fritidsgård rivs – marken såld

En privatperson får köpa marken där den gamla fritidsgården finns, Slutarp 5:36. Köparen köper enbart marken, byggnaden ska rivas.

Post utan "löv"

När posten i Kinnarp/Slutarp nyöppnade i Lokal Frökind den 11 oktober var mitt ärende där att köpa "löv" vars behållning går till forskning om barndiabetes. Genom TV får vi veta att dessa finns att köpa på postkontor i hela Sverige. Här fanns inga.

Vi hade ett fint postkontor i Kinnarp, som för några år sedan renoverades. För oss i servicehuset på Frökindsgatan var det lagom långt att gå. Bort till Lokal Frökind är det för långt att gå. Vi äldre tycker det är roligt så länge vi kan uträtta post- och bankärenden själva.

Så försvinner ju också samlingssalen. Den som vill hyra en lokal för familjefester med dans, vart ska de ta vägen? Det är fint och påkostat i Lokal Frökind, men är det värt kostnaderna?

Kommunen har ju så ont om pengar. Inom sjuk- och åldringsvården dras det in. Blir det mer nedskärningar av åldrings- och sjukvård nu när kostnaderna ska täckas in?

S.K-M

20 Onsdag
Sibylla Camilla

Kom hem vid 05.30-tiden efter en natt med normalt mycket post. Mycket trött. Längtar till sängen. Jag blir ändå sittande och funderar på vad jag ska göra när posten läggs ner här i Falköping. Ska jag ta upp förskollärarryrket igen? Ska jag gå nån utbildning? Vad vill jag göra? Oron är stor på terminalen om vad som ska hända fram till hösten -95. För då är det definitivt slut. Då ska vår post sorteras i Nässjö! Nej, stoltheten och glädjen över att vara "postare" blir mindre för var dag som går. Godnatt!

Vaknade av väckarklockan 12.30. Gick upp och värmde lite mat i micron. Satt och funderade på vad jag ska göra i e.m, allt medan höstlöven blåste förbi ute på gatan. Hämtade Albin på fritids.

Nu kan vintern komma! Nu har jag kört in det sista vedlasset. Det känns alltid lika skönt när det är gjort.

Snabbfika hos svärmor och svärfar. Passade på att växla några ord med idrottsföreningens vaktmästare Lagesson och Helander.

Fick skynda mig hem, började jobba 18.00.

21 Torsdag
Birger Börje

Lugn natt. Hemma 05.30. Tittade efter om Lisbeth skrivit nåt meddelande till mig. Det hade hon. "Lappsystemet" har nämligen blivit ett måste i vår familj. Dyker ner i sängen.

Gick upp 11.30. Ringde Elof Rehn och Torbjörn Johansson om sporthallskommitténs möte i morgon. Lagade mat åt mig och Johan. Vi satt och småpratade en stund innan han stack iväg till kompisen Mattias. Åkte till banken och tog ut lite pengar.

Vidare till Christer på Bil o Motor där jag hämtade ljuddämparen jag beställt.

På hemvägen tittade jag in i Kinnarps-hallen där ett par av föreningens damer gjorde snyggt och fint i kök, kontor och sammanträdesrum. "En kvinnas hand", ni vet.

"Arvid" på posten ringde och frågade om jag ville jobba övertid i kväll, 18.00–22.00. Med tanke på veckans utgifter kunde jag inte tacka nej. Tuff kväll med mycket post. Avslutade kvällen framför TV:n med kaffe och smörgås.

Veckans dagboksskrivare i sitt jobb som postsorterare.

22 Fredag
Marika Marita

Jobbade på förmiddagen. FT-fotografen var ute och tog några bilder, ivrigt påhejad av mina "hjälpsamma" arbetskamrater. Ja, kamratskapet med den råa men hjärtliga tonen är något av det jag kommer att sakna mest när jobbet försvinner. Åt middag med Johan, fiskpinnar och potatismos.

Min far kom med ett lass kogödsel och en jordfräs och erbjöd sig att hjälpa till med kökslandet. Toppen! Ut och rev upp de sista morötterna, purjolöken och vissna blommor. Ut med gödseln, i med jordfräsen och vips, var det klart. Föräldrar är bra att ha!

Åsle-bilen kom med torktumlaren, diskmaskinen försenad några dagar.

Möte på FT med Båsse, Elof och Torbjörn om föreningens åtaganden vid invigningen av Kinnarps-hallen nu till helgen. Kom gärna dit!

Iväg till jobbet, 18.00–22.00. Tråkigt att jobba fredag kväll. Missar träningen med H-35 och hemmakvällen med familjen.

23 Lördag
Sören Severin

Motvilligt gick jag upp ur den varma, goa sängen. Frukost med hela familjen. Åkte till Kinnarps-hallen för att sätta upp en extratelefon som kan behövas vid ev. olycksfall. Åt middag lite tidigare för att hinna till "min" frisör kl. 13.00. Nyklippt och fin skjutsade jag Albin till födelsedagskalas hos Petter Sandén. Där skulle det lekas "Fångarna på fortet" fick jag veta. Kul! Installerade torktumlaren. Fikade med frugan medan barnen spelade landhockey på gatan utanför.

Äntligen en kväll hemma!

Schnitzel, potatisgratäng och ett glas vin. Såg på 56-orna Borg, Stenmark och de andra. Vilket gäng!

24 Söndag
Evert Eilert

Uppe och packade för en heldag på Rosenlundsbadet i Jönköping, bland rutschkanor, vågmaskiner och bubbelpoolar. Åkte 9.00 tillsammans med grannfamiljen Karlsson. Var tvungen att lämna in dagboksmanuset på vägen dit. Men troligtvis hade vi en mycket lyckad dag. (Även om jag är en badkruka).

Ha en bra vecka!

1993-10-26

Arvo och Peter nya hos Kinnarp/Slutarp

Den gångna helgen valde Kinnarp/Slutarps IF att släppa två fotbollsnyheter.

Ny tränare i klubben blir Arvo Kuusk från Tidaholm.

Och som ett tillskott på spelarsidan har Kinnarp/Slutarp 33-årige Peter Uvesten från Tomtens IF.

Efter två år som tränare i Kinnarp/Slutarp väljer Göran Olofsson från Falköping att tacka för sig.

– Då föll det sig naturligt för oss att ta kontakt med Arvo Kuusk. Dels har vi varit i kontakt med honom vid ett tidigare tillfälle och dels vet vi att han är meriterad och duktig tränare, som säkert har mycket att tillföra vårt unga och utvecklingsbara material, säger Bengt "Blecka" Georgsson i Kinnarp/Slutarp.

NYKOMLINGAR i Kinnarp/Slutarp inför den kommande säsongen. T v ser vi klubbens nye tränare Arvo Kuusk från Tidaholm och t h ett etablerat namn på spelarsidan, nämligen Peter Uvesten, som de senaste åren har varit spelande tränare i Tomten. (Foto: Niklas Gustavsson).

• Tackade ja

Efter en tids funderande sa Arvo Kuusk ja tack.

– Kinnarp/Slutarp verkar ha ett intressant spelarmaterial och bör gå mot några fina år framöver, motiverar Arvo sitt val.

Arvo Kuusk inledde sin tränarbana i Sandhem i början av 80-talet. Därefter vände han hem till sin moderklubb IFK Tidaholm, innan det blev Floby som fick ta del av hans tränartjänster åren 1987–89. Därefter hamnade han i Fröjered 1990–92 och den gångna säsongen har han haft ett sabbatsår.

– Jag har bara hjälpt till med ett ungdomslag i IFK Tidaholm, upplyser han.

• Missbedömning

Den gångna säsongen har Kinnarp/Slutarp valt att satsa på eget material i A-laget och det har, av tabellplaceringen att döma, inte riktigt räckt till.

– Vi gjorde en missbedömning inför säsongen när vi trodde att vårt befintliga material, som är lite väl ungt ännu, skulle kunna räcka till en topplacering i serien. Därför siktar vi nu på att stadga upp laget med ett par etablerade spelare inför 1994, förklarar "Blecka".

En sådan spelare har redan skrivit på för Kinnarp/Slutarp. Det är 33-årige Peter Uvesten, som bl a har meriter från division III-spel med IFK Falköping i mitten av 80-talet. På senare år har Peter varit spelande tränare i sin moderklubb Tomtens IF i division V.

– Peter skall i första hand fungera som spelare, men han är också beredd att hoppa in och träna laget om Arvo Kuusk p g a sitt arbete måste stå över någon gång då och då, förklarar "Blecka".

Så här säger Peter Uvesten själv:

– Av de olika anbud jag har fått inför nästa säsong är detta det enda som gör det möjligt för mig att fortsätta att spela. Och även om tränarsysslan är mycket inspirerande, så är det fortfarande spelandet som lockar mest.

• Ännu en kraft

Kinnarp/Slutarp jagar ytterligare en etablerad kraft, men vem denne person är vill inte Bengt Georgsson uttala sig om i dagsläget.

– Det dröjer ytterligare ett par-tre veckor innan vi definitivt vet hur det blir med honom och så länge är det lika bra att ligga lågt, menar han.

Hur som helst, redan nu har Kinnarp/Slutarp löst sin tränarfråga och man har dessutom knutit en etablerad och duktig spelarkraft till föreningen, så nog kan man med tillförsikt se fram mot säsongen 1994.

OLOF DARIUS

Kinneveds Skytteförening och Kinnarps Sportskytteklubb

Årsfest med prisutdelning, julbord, dans till Nonstop.
Inträde 90:-. Under 15 år 50:-.
Fredagen 12/11 kl. 19.00 i Kinnarps Aktivitetshus.
Anm.: 0515-337 06, 335 72, 334 95 senast 8 nov.

4/11-93.

Kinnarpshallen står klar:

Ett lyft för hela södra kommundelen...

Kinnarpshallen, den nya sporthallen i den södra kommundelen är en gammal dröm som förverkligats.

Den största industrin i kommunen, Kinnarps AB, har sett till att idrottsfolkets dröm blivit verklighet.

Kommunen är belåten, man har fått en ny sporthall utan investeringskostnader, bara hyra och driftskostnader!

De är många, alla sportälskare. Vare sig det gäller att själv vara aktiv eller att sitta uppe på läktaren och titta när andra kämpar. Nu har alla i södra kommundelen fått en gammal dröm förverkligad, en sporthall på nära håll.

– Det har funnits önskemål om en sporthall i den södra delen av kommunen i många, många år. Försöket med en sporthall i Åsarp föll på finansieringen, berättar kommunens fastighetschef Bertil Svarén.

Efter det låg det stilla ett tag fram tills dess att bygdens stora företag, Kinnarps AB fick besök.

– Initiativet kommer från idrottsrörelsen, Kinnarp/Slutarps IF kom upp och pratade med oss om önskemålet om en sporthall, säger Anders Svensson på Kinnarps AB.

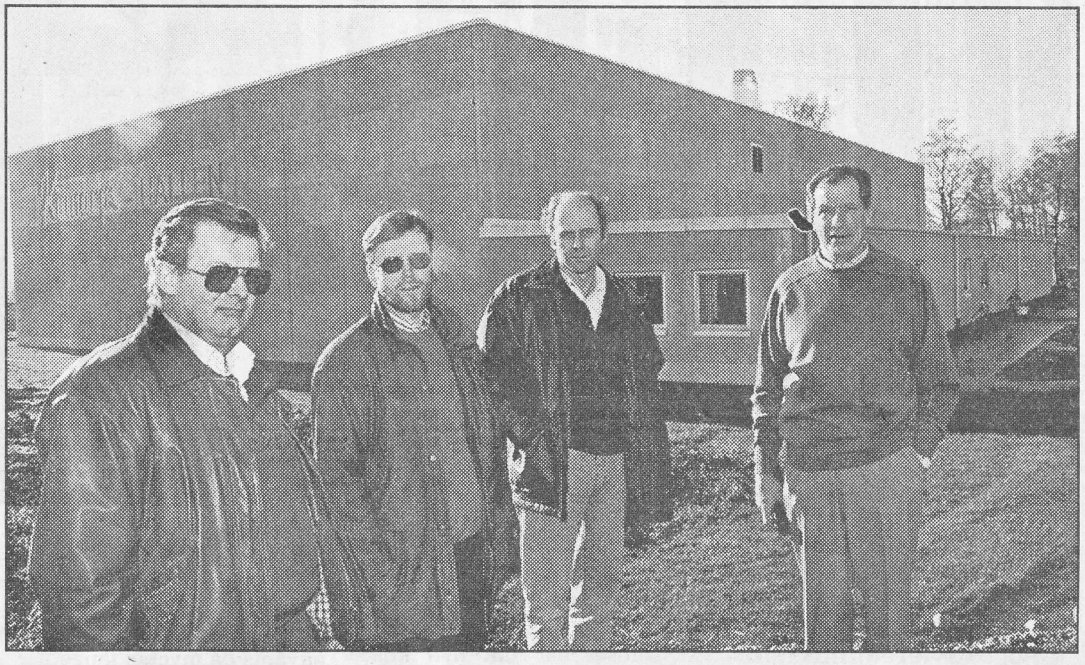

Kinnarpshallen är en gammal dröm som gått i uppfyllelse, något som gläder fr.v. Berndt Bertilsson, Kinnarps AB och Frökinds Intresseförening, Bo Johansson, ombrådeschef, Anders Svensson, Kinnarps AB och Bertil Svarén, Falköpings kommun. (Foto: Margareta Boman).

• Snabb byggtid

För två år sedan tog planerna fart och i mitten av mars i år

• Samordning

– Genom att vi effektiviserar användningen av kommunens lokaler, som exempelvis i Lokal Frökind får vi möjlighet att finansiera den nya hallen, säger Bertil Svarén och konstaterar att det nya volleybollgymnasiet i Falköping åker tryckt på

en skjutvägg och tanken är att ortsborna genom det kompenseras för den förlorade samlingslokalen i Lokal Frökind.

Hit hör också ett välutrustat kök med bl.a. kyl, frys och diskmaskin. I hallen finns också ett samlingsrum som också kan utnyttjas till sammanträden etc.

TOTALENTREPRENÖR
för SPORTHALLEN i Kinnarp
har varit
SKANSKA
Terminalg. 2, Falköping Tel. 0515/134 90

Elinstallationerna

utförda av

TRYGGS
Elektriska ab
Falköping 0515/192 93

Värme- och
Sanitetsinstallationer
utförda av

FRIGGERÅKERS
RÖR AB FALKÖPING
Hollendergatan 30, Falköping Tel. 0515/131 65

MÅLERIARBETET
utfört av
Spångsjö Färg AB
Österängsgatan 1, Falköping
Tel. 0515/120 70

MURNINGSARBETET
utfört av
Mureritjänst
Olsson & Bjerke AB
0515-19296 • 80833

sättes så spadarna i jorden och Kinnarpshallen började ta form. Den första september stod hallen klar och den är redan flitigt använd.

– Att bygget gått så snabbt beror helt på att den är byggd av prefabricerade betongelement som i princip monterades på grundsulan. Utsidan är täckt med ett ytskikt marmorflis, förklarar Anders Svensson.

Byggmaterialet har dessutom fördelen att det knappt kräver något utvändigt underhåll.

– Sporthallen är för hela idrottsrörelsen, inte bara för Kinnarp-Slutarpsborna utan också för de som bor häromkring, i Vartofta och Åsarp etc, menar Bertil Svarén.

• 5,2 miljoner

Kinnarps AB står för bygget av hallen som kommunen i sin tur hyr.

– De rena byggkostnaderna ligger på 4,9 miljoner. Sedan tillkommer 300 000 kronor i diverse avgifter så slutsumman slutar på 5,2 miljoner kronor, konstaterar Anders Svensson.

För kommunens del kommer årskostnaderna för hallen att uppgå mot närmare 500 000 kronor. Hyran ligger på 380 000 kronor och till det tillkommer el- och va-avgifter.

sporthallarna och att Kinnarpshallen därför kommer väl till användning.

• Förening driver

Kinnarp/Slutarps IF står för driften och ansvarar för uthyrningen etc.

– Att föreningslivet står för driften av hallar etc. är något som är ganska nytt och som kommunen arbetar för. Fördelen med situationen här är att hallen är ny och att det inte därför finns några rutiner utan man kan istället börja från noll, menar Bertil Svarén.

• Akustiken

Både kommunen, Kinnarps AB och idrottsrörelsen är nöjd med lokalerna. Läktarplatserna ger plats åt 200 åskådare, spelplanen uppfyller de rätta måtten, omklädningsrummen är rymliga och är t.o.m. utrustade med värmeslingor i golvet, det är gott om förråd etc.

Det största problemet hittills har varit att akustiken inte fungerat som tänkt, något som till viss del är åtgärdat.

– Det är inget unikt, problemet med akustiken är vanlig i sporthallar, säger Bertil Svarén.

Hallen går att dela av genom

• Ideella insatser

Kinnarp/Slutarps IF har lagt ner många timmars arbete för att få sin hall och nu när den är verklighet har de mycket att stå i. Två av eldsjälarna är Marthel Johansson och Olof Andersson.

– Båda har vi arbetat i kommunen och nu när vi är pensionärer har vi fullt upp här, säger de glatt under en kaffepaus i hallen.

– Den senaste tiden har vi lagt ner 70 arbetstimmar här var. Det är mycket att stå i, vi har fixat hyllor och mål, gjort iordning i de olika föreningarnas bås, berättar de.

– Jättefint och fräscht har det blivit. Dessutom är det lättstädat, avslutar de.

Tillsammans med Elof Rehn kommer Marthel och Olof också att finnas på plats under invigningsdagen. De ska visa nyfikna och intresserade besökare runt i lokalerna.

– Kinnarpshallen är ett lyft för hela södra kommundelen. Härligt att det satsas här ute igen. Det har stått stilla i flera år, konstaterar Berndt Bertilsson som är engagerad på fler än ett sätt i hallen, han både arbetar på Kinnarps och sitter i styrelsen för Frökinds Intresseförening.

MARITA WASS

Invigning hela da'n

Det har hänt mycket i Kinnarp/Slutarp i år. Drömmen om en sporthall har uppfyllts och Lokal Frökind har förvandlats till ett områdeskontor, en kommunal filial med många olika inriktningar.

Idag är det en stor dag i Kinnarp/Slutarp. Den nya sporthallen, Kinnarpshallen ska invigas och Lokal Frökind ska återinvigas.

Kommunalrådet Lars Elinderson inviger Lokal Frökind där sedan områdeschef Bo Johansson presenterar de många olika verksamheterna i de ombyggda lokalerna. Ungdomskåren spelar musik.

Det finns genom öppet hus möjlighet att strosa runt i lokalerna på egen hand. Dagen till ära finns en särskild Frökindsstämpel på postkontoret som nu finns i huset, en stämpel som användes i Frökind förr i tiden tas i bruk igen om än så bara för en dag. Dessutom visar Kinneveds hembygdsförening en utställning i foajén.

Forts på nästa sid