Bingo-premiär med "Loket"

3/1-94.

Leif "Loket" Olsson är som bekant en både populär och hårt uppbokad herre. I raden av engagemang skall han söndagen den 16 januari vara med om bingopremiären i den nya Kinnarpshallen.

Det är Kinnarp/Slutarps IF och Vartofta SK som startar inomhusbingo efter att i några år samarbetat om drive-in-bingo på Strängsgården i Åsle.

– Nu har vi tillgång till den nya hallen och får därmed fina möjligheter att ta emot mycket folk, säger Arne Lundgren i arrangörsstaben. Därför har vi bestämt oss för satsa även på inomhusbingo.

– Det blir spel efter vanlig bingoplan, men också extraspel med mycket fina vinster, fortsätter Arne Lundgren. Sedan har "Loket" med sig sitt lyckohjul, där det blir gratisspel.

Som bekant har "Loket" gjort entré i skivbranschen med sin julskiva. Om han kommer att sjunga i Kinnarpshallen skall vi låta vara osagt. Det är nämligen meningen att sångerskan Christina Gunnardo skall stå för den avdelningen.

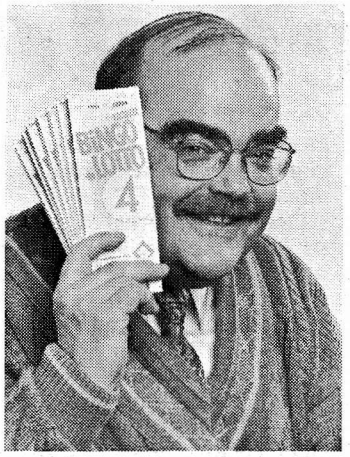

"Loket" – till Kinnarps bingopremiär.

Christina Gunnardo – till Kinnarps bingopremiär.

På kvällen fortsätter "Loket" sedan till Falbygdens Ost, där han skall leda en bingokväll med Grolanda IF:s ledare och spelare.

Slutarp

2 rum o. kök, 61 kvm.
3 rum o. kök, 70 kvm.

Fastighet & Uthyrningstjänst AB.

Tel. 0500/48 84 60
(8.00-10.00)

Trettondehelgen i Kinneveds pastorat

Trettondedagen

Vårkumla kyrka kl. 11 gudstjänst, Svensson
Brismene kyrka kl. 11 gudstjänst, körsång, Bruto
Kinneveds kyrka kl. 14 gudstjänst, dop, körsång, Bruto, kyrktaxi
Börstigs kyrka kl. 19 gudstjänst, körsång, Svensson
Missionsoffer i samtliga kyrkor.

Söndagen efter trettondedagen

Brismene kyrka kl. 19 musikandakt, Ulf Lindström, Bruto.

TERMINSSTART

Nu börjar barn- och ungdomsgrupperna i Kinneveds pastorat för terminen.

Måndag 10/1:	Barntimmar kl. 10 – 11.30
	Miniorer kl. 16.30 – 18.00
Tisdag 11/1:	Barntimmar kl. 9.30 – 11.00
	Miniminiorer kl. 16.30 – 18.00
Onsdag 12/1:	Juniorer kl. 17.30 – 19.00
Lördag 15/1:	Lördagsträffen kl. 10 – 11.30
Måndag 17/1:	KU kl. 18 – ca 20

Alla grupper håller till i Kinneveds församlingshem utom Lördagsträffen.

VÄLKOMNA!

Svenska Kyrkans Unga i Kinneved

Om du har några frågor är det bara att slå en signal till Marie Barrljung, tel. 330 26.

SÖNDAGSAUKTION

Sönd. den 16 jan. kl. 10.00 på Fabriksg. 3, Slutarp.

På grund av ålderssskäl låter Livan Bengtsson, Falköping samt andra inlämnare försälja: Chiffonjé, hörnskåp, rokokostolar, 80-tals soffa, fina pelarbord, ekskåp, ekbuffé, ekstolar, gam. bestickschatull, pottskåp, vitrinskåp i furu, sekretär, byråer, skrivbord, köksbord + 4 stolar, kökssoffa, soffgrupper, furusäng, bäddsoffa, piedestaler, kont. stolar, orgelpall, badr.skåp, wiltonmattor, textilier, väggklocka, pendyl, bordsur, lampor bl.a. kristall, glas o. porslin, bl.a. matservis, kryddställ, karaffer, NS, tavlor bl.a. Hj. Bruto, gitarrer, kameror, F/TV, radiogr.fon, smörkärnor, separator, litet solarium, kopparkittlar, tr.symaskin, köksluckor, litet frysskåp, vv-beredare samt mycket annat som ej kan spec.

Kontant bet. Visning från kl. 9.00. Servering. Välkomna!

SLUTARPS AUCTIONSFIRMA HB

A. Johansson - Tel. 0515-330 81
Gods mottages för kommande auktion.
Auktioner utföres även på plats

"Loket" drar fullt hus?

13/1-94.

På lördag kväll leder Leif "Loket" Olsson Bingolotto i TV 4, precis som vanligt. Efter några timmars vila bär det iväg till Falbygden.

På söndag eftermiddag deltar "Loket" i Kinnarp/Slutarps IF:s och Vartofta SK:s bingopremiär i den nybyggda Kinnarpshallen.

Bakom "Lokets" besök ligger festfixaren Lennart Samuelsson i Falköping, vars kontakter gett bingoarrangörerna möjlighet att få hit TV-profilen. I programmet ingår också sångerskan Christina Gunnardo.

Arrangörerna rustar för fullt hus i Kinnarpshallen, vilket kan innebära max 800 personer. Med Samuelssons hjälp har man också samlat ett rejält prisbord för de lyckliga vinnarna. Kinnarp/Slutarp och Vartofta har tidigare arrangerat drive inbingo, men slår sig nu också på inomhusbingo.

Efter Kinnarpsbesöket fortsätter "Loket" till Falbygdens Ost för en bingokväll med spelare och ledare från Grolanda IF.

Bingopremiär med "LOKET"

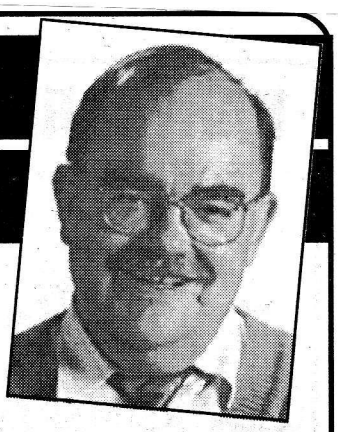

i KINNARPSHALLEN
Sönd. 16 januari kl. 14

Kinnarps

PRISER MED ETT VÄRDE AV C:A 100.000:-

Sedvanlig spelplan, Extraspel premiärdagen, "TV-spelet" 14", 21" 28" färg-TV spelas ut, brickpris 20:-. Dessutom lottar Loket ut mängder med varor i gratisspel: möbler, kristall porslin, mat m. m. UNDERHÅLLNING AV CHRISTINA GUNNARDO. Vi bjuder på kaffe o. fika m. m. Brickförsäljningen startar 12.00.

jie GANTOFTA SWEDEN · Pörstrand SWEDEN · FELIX · ANNAS Pepparkakor · BOB · Festis · KOSTA BODA SINCE 1742 · Nintendo · RAMLÖSA CITRUS · NYA Dumle

Kinnarp-Slutarp IF / Vartofta SK Bingoalliansen

Kinneveds kyrka
Söndag 16 jan. kl. 16
MOTTAGANDE AV KYRKOHERDE BISKOP LARS-GÖRAN LÖNNERMARK
Pastoratets körer
Efter gudstjänsten samkväm.
Välkommen!

CENTRUM-KYRKAN
Kinnarp/Slutarp
Söndag 10 Rumänienbesök
Lucy & Nello Cochise, sånggrupp
Insamling till kyrkbygge i Rumänien.
VÄLKOMNA!

Kinneved satsar vidare

SATSAR PÅ Skyttiaden gör de allihop, de duktiga ungdomsskyttarna i Kinneved. Klubben är störst häromkring och framgångarna lär fortsätta med början redan nu på lördag. (Foto: Lo Caidahl).

13/1-94.

Till helgen genomförs Skyttiaden i Odenhallen i Falköping.

Efter klubbkval och kretskval är det dags för förbundskval för mängder av duktiga skyttar.

Kinneveds SKF ställer ett 15-tal skyttar på benen och klubbens allt-i-allo Karl-Gustav Ahl är optimist.

– Om det inte går alldeles åt skogen så ska vi få med några stycken till regionkvalet i Karlstad.

Kinneveds Skytteförening är bäst här omkring och den största klubben i Skaraborg.

Men det är först på senare år som klubben vuxit fram till det den är idag.

Karl-Gustav Ahl minns starten i Kinnarpsskolan gymnastiksal 1971:

– Då hade vi 300 kronor i klubbkassan och 27 medlemmar, säger Kalle och ler åt minnet.

• Äntligen fart

Efter några år flyttade klubben till pensionärslägenheterna men tillvaron där var inte heller den lättaste. I skolan hade man fått sätta upp nya tavlor vid varje träningstillfälle och i pensionärslägenheternas källare hade man inte ens toalett.

Så övertog klubben det gamla missionshuset 1988 och då blev det ordentlig fart på verksamheten. Idag har Kinneved över 300 medlemmar och det är inte bara i Skyttiaden klubbens skyttar hävdar sig.

– Vi har ju faktiskt fått fram några väldiga löften, säger Kalle och klubbens ordförande Elisabeth Dahlälv. Och så börjar de räkna upp namn.

• Maria vassast

Maria Dahlälv är den som lyckats allra bäst, och hon fick ju också kommunens idrottsstipendium det här året.

– Jag minns när jag lurade med Maria till en fältskjutning i Skölvene 1984. Då var hon åtta år och hade inte skjutit alls mycket förut. Men man såg att det var ett ämne och hon sköt fullt. 36 träff av 36 möjliga. Det var stora rubriker i Borås Tidning efteråt, fortsätter Kalle.

Han och Elisabeth fortsätter:

– Tyvärr är det svårt att hålla kvar skyttarna. Lilla Kinneved har inte mycket att sätta emot när det gäller skola och annat. Många har också slutat och tagit över som ledare istället. Att både jobba som ledare och skjuta själv går knappast.

• Träning

– Och gäller det utbildning så smiter det gärna iväg ett år här och där. Då är det svårt att komma tillbaka. Det handlar ju om träning och åter träning. Och så koncentration, förstås.

Det är först och främst klubbens ungdomar som är i farten, och det har vi ju sett på mängder av tävlingar de senaste åren.

Nu gäller det alltså Skyttiaden och framgångarna lär fortsätta, var så säkra.

– Nu skall vi också försöka ta lite nya grepp och ta hjälp av SISU, bland annat. För hur det än är så tar idéerna slut någon gång och då kan det vara bra att kalla in hjälp utifrån. Bland annat vill vi locka fler föräldrar att hjälpa till i klubben. Det här har blivit så pass stort nu, att vi i styrelsen inte kan ta i riktigt allt.

Kinnevedsprästen hälsas välkommen

15/1-89.

Kinnevedsprästen, kyrkoherde Ingemar Bruto mottas av församlingarna inom pastoratet vid en högtid i Kinneveds kyrka på söndag i vilken biskopen Lars-Göran Lönnermark, Skara, medverkar tillsammans med bl.a. pastoratets körer under ledning av Elisabeth Henriksson. Efteråt blir det samling i Församlingshemmet.

Utöver biskopen finns följande i det processionståg som inleder gudstjänsten: katolske franciskanbrodern Max Mizzi från Assisi – en nära vän till Kinnevedsprästen – samt kontraktsprosten Martin Sandström, Falköping, förre Kinnevedsherden, prosten Uno Mårtensson, Falköping, kyrkoherde emeritus Karl-Magnus Börjeson, Karleby, kyrkoherdarna Lars Magnusson, Falköping, Bengt-Åke Öhgren, Valstad, Folke Nilsson, Slöta, Mikael Casserblad, Åsarp, Göran Carlson, Floby, komminister Barbro Arvidsson, Varv, diakonissan Marianne Dahlstrand samt en kyrkvärd från varje församling. Notarie är Christer Lindström från stiftets personalavdelning. Marie Barrljung bär processionskorset.

Rumänien-besök

är det på söndag fm. i Centrumkyrkan. Det blir då medverkan av pastorsparet Luzy & Nello Cochise samt en grupp ungdomar från Margitha. Det är en stad i Falköpings storlek och där bygger församlingen en kyrka. Inflationen i Rumänien är just nu 300 procent och det är ont om pengar till kyrkbygget. Det blir en insamling till kyrkbygget i gudstjänsten. Två av församlingens ungdomar har arbetat i Margitha med flera platser under knappt elva år. I gudstjänsten medverkar de rumänska vännerna med berättelse om arbetet och det blir vacker sång och musik.

LEDAMOT MÄKLARSAMFUNDET

Till salu! Till salu!

SLUTARP

Välvårdad 1-pl.villa b. 1975, 5 r o k, badr. o. tvättst. Maskinutrustn. från 1991. Boyta 107 m². Garage med förråd. Tomt 960 m².

Frökinds Pensionärsförening – SPF. Grötfest 18/1 kl. 14.00. OBS! Lokal Backagatan 6, Slutarp. Medtag tallrik och sked.

Frökinds Tennisklubb. Årsmöte Pizzerian Kinnarp måndag 24/1 kl. 18.00. Välkomna!

Ingemar Bruto "installerad"

Ingemar Bruto har under mer än ett år varit tillförordnad kyrkoherde i Kinneveds pastorat. I går hälsades han välkommen som förordnad Kinnevedspräst. Vid högtiden i Kinneveds kyrka deltog biskop Lars-Göran Lönnermark, som nu "installerade" kyrkoherden på riktigt. Präster och lekmän deltog i den ljusa högtiden. Franciskanerbrodern Max Mizzi, som har hela världen som sitt arbetsfält, var den mest långväga gästen, nämligen från Assisi i Italien.

forts. – ~~Sid 6~~ – 17/1-89.

Nytt nej för station

Kinneveds hembygdsförening funderar som bekant på att göra något med det gamla stationshuset i Kinnarp, som är den enda stationen utmed Ulricehamnsbanan som är kvar i sitt ursprungliga skick (byggt i början av 1900-talet, flyttat till Kinnarp 1906).

Men för att köpa och kunna ta hand om stationshuset krävs pengar, och det har föreningen inte så gott om. Därför skrev man för en tid sedan till kommunen och bad om hjälp. 200 000 kronor är prislappen på huset, och det kanske kommunstyrelsen skulle kunna hjälpa till med?

– Nej, har styrelsen nu sagt, liksom tidigare dess arbetsutskott.

Den kommunala kassakistan tillåter inte utsvävningar, är motivationen. Man vill heller inte riskera ett "prejudikat", där fler föreningar följer efter och begär pengar för andra stationshus som de anser likaledes värda att bevara.

700 på bingo med "Loket"

Kinnarp/Slutarps IF och Vartofta SK har ingått bingoallians och igår hölls inomhuspremiär för denna sysselsättning med stora vinstchanser.

700 kom till Kinnarpshallen, där de spelade bingo under Lokets ledning och lyssnade till Christina Gunnardos sång. Mellan bingovarven lottades fina vinster ut – från åkbräden till TV-apparater.

Och alla fick gratis kaffe.

Mannen bakom det mesta på denna bingopremiär heter Lennart Samuelsson, superfixare.

nästa – ~~Sid 4~~ – 17/1-94.

Loket, svenskarnas TV-kompis drog 700 till bingo-premiär

17/1-94.

Mellan 650 och 700 bingofantaster fyllde Kinnarpshallen igår eftermiddag, där Loket höll låda, läste sifferkombinationer och delade ut vinster från åkbräden till TV-apparater och dyrbart, signerat konstglas från Kosta/Boda.

Kl. 14.00 inleddes denna stora inomhuspremiär för bingo som Kinnarp/Slutarp IF och Vartofta BK i allians svarar för. Redan före kl. 11.00 kom de första bilarna till Kinnarpshallens parkering. Det gällde att vara ute i tid för att få plats och brickor.

Närmare 700 personer hade bänkat sig i Kinnarpshallen för att uppleva en bingo-premiär, Loket och många vinster. (Foto: Niklas Gustavsson).

Loket var lika gemytlig som alltid och han försäkrade i en paus att han inte tröttnar på att rabbla siffror eller medverka till denna vinstflod över svenska folket.

Detta att ha 120 direktsändningar i TV per år – Bingolotto, Lokal-TV och Solvallatrav – plus gästspel här och var i landet på bingospel tycks vara något av en livsstil hos denne radioman som via TV blivit kompis med en stor del av Sveriges befolkning. 3,5 miljoner följer Bingolotto och även om någon miljon skulle falla ifrån kommer detta program i TV 4 att fortsätta.

Loket överger inte sina kompisar.

–Folk tycker ju att det här med Bingolotto är roligt. Det är ingen speciell ålderskategori utan ett tvärsnitt av svenska folket, som är våra tittare, säger Loket vid en kort intervju.

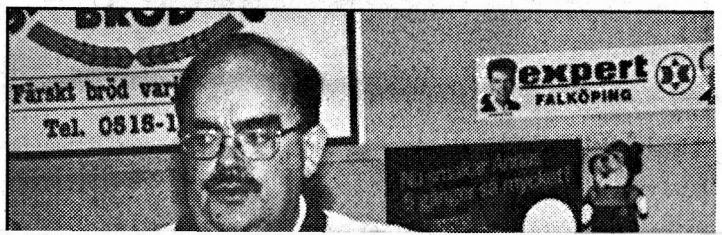

Han är glad över att programmet har så många unga tittare. Man får c:a 200.000 svar på Bingo-Berras rebusar t.ex.

• Vad folk vill ha

Varför är programmet så populärt?

–För 20 kronor får man två och en halv timmars bra underhållning, dansbandsmusik och lättsamt prat som vanliga människor vill ha, förklarar Loket.

• Rent spel

Han är ganska upprörd över att kvällspressen ifrågasatt hederligheten bakom programmet. Man har rentav talat om fusk och båg.

–Jag skulle tro att Bingolotto ting. Jag är lycklig ändå, försäkrade hon.

• Lyckliga vinnare

Det var inte svårt att hitta lyckliga och glada vinnare i Kinnarpshallen igår. Margareta Persson från Dalsjöfors t.ex. får disponera en fulltankad Volvo 850 en helg. Andra vinnare får tillbringa en weekend i Fredrikshamn, fri resa, hotellrum och allt som hör till. Rörstrands kaffeservis Sundborn, konstglas, TV-apparater och mycket annat fann vägen till nöjda vinnare.

Alla c:a 700 fick gratis kaffe, pepparkakor, läsk och godis.

• Superfixare

några år sedan arrangerade jippon i Falköping – bl a rekordtårta som ringlade sig genom centrum – har trots viss kritik hemmavid fortsatt sina jippon. Han är superfixare och har både Loket och Ingvar Oldsberg i sitt "stall". Han får sponsorer att skänka varor som ingen annan och idag är det andra kommuner som lyckliggörs av Lennart Samuelssons aldrig sinande jippo-lust.

Kinnarps hade skänkt kontorsstolar som vinster i denna stora bingodag i hallen med företagets namn. En av stolarna sattes Loket i och den fick han ta med sig hem till Göteborg.

• Paus med sång

Loket höll låda, rabblade siffror och skötte lottningar med sedvanlig ordning och reda. Det utlottades TV-apparater, weekendresor, dyrbart konstglas och mycket annat. (Foto: Niklas Gustavsson).

ar det ärligaste och riktigaste spel som finns, säger han.

• Chockad Margareta

I lördags drog Loket en bricka ur den stora ansamlingen som påpassligt gick till Margareta Sandbloms telefonnummer i Vartofta. Igår var hon naturligtvis på plats, bingospelande med familjen vid ett bord alldeles nedanför Lokets tribun.

Telefonsamtalet från Bingolotto orsakade nästan dåndimpen hos Margareta som sedan inte kunde sova på natten. Undra på det när hon vann 50 kg kaffe, weekendresa till Värmland, en resa värd 10.000 kronor och TV, video och stereo.

Igår fick hon dessutom krama Loket och överlämna Vartofta SK:s klubbnål.

Bilen missade hon på Bingolottos stege. – Det gjorde ingen-

Samuelsson

– Vi hade inte klarat detta om vi inte hade haft samarbete med Lennart Samuelsson, framhölls från idrottsföreningarna som denna premiär kunde se en tre, fyra gånger större publik än vid de bingoträffar som tidigare arrangerats. Idrottsalliansen har arrangerat drive in-bingo i Strängsgården sommartid men i och med Kinnarpshallens tillkomst flyttar bingon inomhus.

Lennart Samuelsson, icke obekant falköpingsbo, som för

I ett par pauser medan Loket hämtade andan och tog igen sig en stund, bl a med att skriva autografer sjöng Christina Gunnardo, som blandade profant och andligt i repertoaren.

Omedelbart efter den sista brickan i Kinnarpshallen fortsatte Loket och Lennart Samuelsson bingolekarna – nu på Osterian och med Grolanda IF.

ULLA NORDMARK

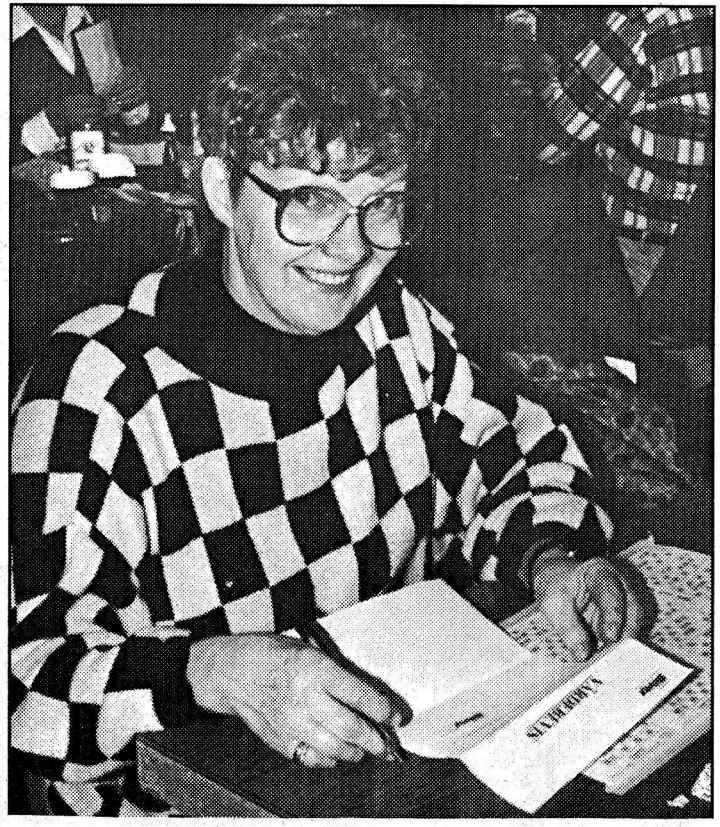

Margareta Persson, Dalsjöfors, hörde till de lyckliga vinnarnas skara. Hon får ha en fulltankad Volvo 850 en helg. (Foto: Niklas Gustavsson).

STOR
UTFÖRSÄLJNING
må.-ti.-ons. 24–26/1
av Garn- & Handarbeten.
20–30 % RABATT!
Passa på nu!
HEMFLITEN
JULLES VÄG 1
KINNARP

KINNARPS MILJÖVÄNLIGA PRODUKTER
Tvätt & Rengörings-medel
GRÖNSAKER
0515-336 36

IOGT-NTO Kinneved. Föreningsmöte fredagen den 28/1 kl. 19.00 i NBV-lokalen. Förhandlingar. Café-program. Hjärtligt välkomna.

Kinneveds Centerorg. har årsmöte tisdag 25/1 kl. 19.00 i församlingshemmet Kinnarp.

CENTRUM-KYRKAN
Kinnarp/Slutarp
Lördag 18 Församlingsmöte
Söndag 15 GLÄDJEHÖGTID. Församlingsstart.
Servering.
VÄLKOMNA!

Biskopsord till "nye" Kinnevedsprästen:

17/1-94.

Ditt uppdrag är hisnande stort men du är inte ensam förvaltare

– Ditt uppdrag är hisnande stort, men du är inte ensam om att förvalta det. Församlingen i sig får vara och ska vara vittne om Guds härlighet och i hjärtats tillit och i kärlekens gärningar låta Kristus framstå som vår levande Herre.

Så sa bl a biskop Lars Göran Lönnermark när han i går eftermiddag välkomnade kyrkoherde Ingemar Bruto till Kinneveds pastorat. Välkomnandet i den gamla 1100-talskyrkan blev en ljus och varm högtid och den var också fylld till sista plats, när processionen – anförd av korsbärare Marie Barrljung tågade in. Pastoratets körer medverkade såväl i inledningen som under hela högtiden och anfördes av körledaren Elisabet Henriksson, som också tjänstgjorde vid orgeln tillsammans med Bengt Kjellström.

I gudstjänsten medverkade såväl präster som lekmän och en rad psalmer omramade de olika "delavsnitten" i detta välkomnande för Ingemar Bruto, som från och med nyår är förordnad herde för församlingarna i Kinneved, efter att ha tjänstgjort i pastoratet under ett och ett halvt år.

Stiftets personalchef Christer Lindström läste också biskopens kungörelse om de uppgifter som åvilar en kyrkoherde, nämligen att förkunna Ordet, att vara församlingens ledare, att planera och uppmuntra medar-

Biskop Lars-Göran Lönnermark på väg in i kyrkan. (Foto: Niklas Gustavsson).

allt hör Guds **nåd** dit och Guds **omsorg.** Dit hör **skönheten** i världen. "Jag skall låta all min skönhet gå förbi dig" – rimfrosten en klar vinterdag, den första vårfågelns ljuvliga sång, men också den kärlek som uppstår mellan människor och den godhet och det engagemang, för rätt och rättfärdighet och sanning som vi kan möta. Allt detta är utflöden av Guds härlighet, för det är Gud som har skapat världen.

och du skall få se mig på ryggen. Men mitt ansikte kan ingen se" (2 Mos. 33:22–23).

Ändå har denna Guds härlighet blivit sedd i sin fullkomlighet här på jorden. Inte så som vi människor omedelbart skulle vänta oss det i prakt och makt, men i tjänargestalt, genom Jesus Kristus. Han som var Guds Son och tjänares tjänare, han har uppenbarat Guds härlighet för oss. Denna hemlighet om härligheten i tjänargestalt är det som du; Ingemar, är ställd här att förkunna. När vi lär känna Kristus, lär vi också känna den Gud som vi ännu inte får se. Det är därför det är viktigt at vi gör Kristus känd i världen.

Så sa bl a biskop Lönnermark och avslutade med att rikta de här orden till den nye Kinnevedsprästen:

– Glöm inte Ingemar att själv ta emot det som du förkunnar för andra. Då kommer du, som du också förut har gjort, förnimma hur Gud är nära även om du står djupt nere i bergsklyftan.

• Glädjen – festen

Innan biskopsbönen för den nye kyrkoherden, sa Ingemar Bruto så hör: Som kyrkoherde vill jag verka efter den kraft och vishet som Gud ger.

I sin predikan senare anknöt Kinnevedsprästen till kyrkoherde Lars Magnussons ord om hur Herren förvandlade vatten till vin. Han talade också om glädjen – glädjen hos Franciskus, "Guds lille fattige", som i domkyrkan en gång dansade en pre-

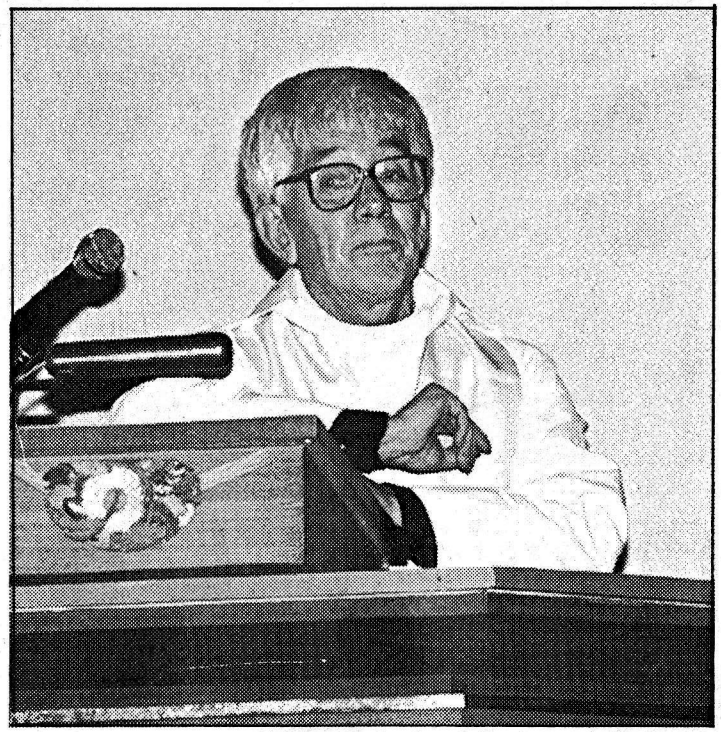

Kyrkoherde Ingemar Bruto hälsades välkommen vid gårdagens högtid i Kinneveds kyrka. (Foto: Niklas Gustavsson).

gjorde biskopen tillsammans med Kinnevedsprästen och den nye kyrkoherden i Åsarp, Mikael Casserblad. I olika funktioner deltog också "processionen" i välkomnandet, nämligen förutom korsbäraren Marie Barrljung, kyrkvärdarna Inger Karlsson, Sune Harrysson, Rune Johansson och Carl-Arne Adamsson, prästerna Barbro Arvidsson, Göran Carlson, Folke Nilsson, Mikael Casserblad, Bengt-Åke Öhgren, Lars Magnusson, Uno Mårtensson, Folke Nilsson – si överlämnade en stol i fyra färger med T-korset.

Ekumeniken ligger Ingemar varmt om hjärtat och Franciskanerbrodern ska ses som **en** representant för den. Likaså fanns i processionen diakonin representerad av Marianne Dahlstrand. Två "hörnpelare", ekumeniken och diakonin, hos Kinnevedsprästen.

Prästerna Bengt-Åke Öhgren, Lars Magnusson, Uno Mårtensson, Folke Nilsson –

betare och församlingsbor.

• Biskopsord

I sitt tal till Ingemar Bruto utgick biskopen från Moses ord till Herren: "Låt mig alltså se din härlighet! Han svarade: Jag skall låta all min skönhet gå förbi dig, där du står och jag skall utropa namnet Herren inför dig."

– Det är ett stort ord som sätter sin prägel på denna söndag, den andra efter Trettondedag jul: Herrens härlighet. Ett överväldigande ord som kan väcka så många olika tankar hos oss. Dit hör den Guds storhet som väcker **bävan** hos oss, men av textens fortsättning i Andra Mosebok förstår vi, att framför

• Härligheten i tjänargestalt

– Om allt detta får kyrkan vittna, om allt detta får du, Ingemar Bruto, som kyrkoherde i Kinneved och präst i Kristi kyrka tala. Men när du idag tas emot som kyrkoherde i Kinneveds, Vårkumla, Börstigs och Brismene församlingar, vet du också något mer om uppenbarelsens hemlighet. Guds härlighet är ofta fördold och i dess fullkomlighet har den inte blivit sedd här på jorden. Mose fick höra orden från Gud: "När nu min härlighet går förbi, skall jag låta dig stå där i en klyfta på berget och jag skall täcka över dig med min hand, tills jag har gått förbi. Sedan skall jag ta bort min hand dikan. Men Kinnevedsprästen gick inte bara 800 år tillbaka i tiden, han gick tillbaka till den tiden då bröllopet stod i Kana, väster om Jordan.

– Där var det fest och glädje, Jesus var där. Men det var de som tyckte att han inte borde vara där, han borde vara i synagogan och bota sjuka och ta hand om människorna. Men Jesus är överallt där människor träffas. Han finns här i Kinneved och Maria är **också** här.

– Festen börjar här på jorden och sen fortsätter den i himlen och där finns också Maria och Jesus.

• Nattvardsgång

Vid nattvardsgången tjänstnusson, Karl-Magnus Börjeson, Martin Sandström, Uno Mårtensson och Franciskanerbrodern Max Mizzi och nämnde Christer Lindström från stiftets personalavdelning.

• Samkväm

Efter högtiden följde samkväm i Församlingshemmet, varvid ordf. i pastoratskyrkorådet Sune Harrysson hälsade välkommen.

–Vi känner dig redan Ingemar. Vi känner dig som en ödmjuk och folklig förkunnare. Vi är glada att ha dig här "på riktigt".

De olika församlingarna i pastoratet välkomnade så kyrkoherden med blomsterbuketter och sedan följde en rad talare, som också på olika sätt välkomsthyllade Ingemar Bruto. Inledde gjorde kontraktsprosten Martin Sandström och sen följde Max Mizzi, som från Assidiktläsning bl a – samt biskopen medverkade också under samkvämet, där också välkomstord riktades från ordf. i pastoratsdelegerade K-G Gustavsson och kyrkofullmäktiges ordf. i Falköping, Åke Olsson samt veniat Sten-Erik Svensson, Floby, som bl a tjänstgjort i pastoratet.

• Stor dag

Kollekten, som upptogs tillföll ett barnhem i närheten av Assisi i Italien – ett av Kinnevedsprästens "objekt".

Ingemar Bruto fick vara med om en stor dag i Kinneved. Han fick känna ett värmande välkomnande från en stor skara av församlingsbor, som han redan hunnit att bekanta sig med.

Värmen från församlingsborna tar han nu med sig ut i vardagen. För det är ju i den han ska verka.

BÅSSE JOHANSSON

Marie Barrljung i täten för processionen. (Foto: Niklas Gustavsson).

Max Mizzi, kom ända från Assisi i Italien för att vara med om välkomnandet av Kinnevedsprästen. Här tillsammans med biskopinnan, Elisabet Lönnermark, som också var översättare när Max talade. (Foto: Båsse Johansson).

Rumänskt i Centrumkyrkan

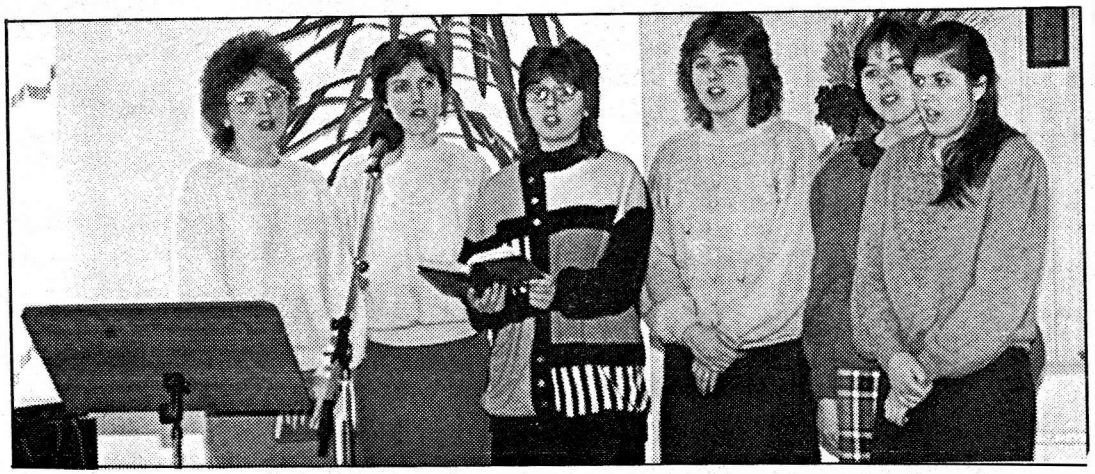

Sex rumänska systrar bildade denna sånggrupp som sjöng många vackra sånger för besökarna i Centrumkyrkan. 20/1-94.

Rumänienbesök har det varit under den gångna helgen i Centrumkyrkan. Pastorsparet Lucy och Nello Cocis berättade om församlingens arbete i Margitha. De bedriver ett omfattande arbete bland barnen på ett barnhem.

Församlingen i Margitha består av ett 80-tal medlemmar. De samlas till gudstjänster i hemmen och i en gammal nedsliten lokal, men församlingen håller på att bygga en kyrka för sitt arbete. I gudstjänsten togs en gåva upp till kyrkbygget som blev 9.000 kr.

En sånggrupp bestående av sex systrar sjöng många vackra sånger på rumänska. Den rumänska gruppen gör en resa genom Sverige och besöker många olika platser. De berättar om sitt arbete och samlar in pengar till kyrkbygget.

Glädjehelg

är det på ett särskilt sätt under den kommande helgen i Centrumkyrkan. Lördag kväll är det församlingsmöte med medlemsintagning. Söndag e.m. är det glädjehögtid med offentlig församlingsstart. I den högtiden medverkar Peder Kjell m.fl. Det blir mycket sång och musik, samt servering.

UTFÖRSÄLJNING
Må.–ti.–ons. 31/1–2/2
av Garn- & Handarbeten, sytråd och dragkedjor.
20–30% RABATT!
HEMFLITEN
Lunch 13–13.30
JULLES VÄG 1
KINNARP

Gudstjänst på Bibelns dag

20/1-94.

På söndag eftermiddag, Bibelns dag, blir det gudstjänst i Kinneveds kyrka på temat "...mina fötters lykta". Svenska Kyrkans Unga, konfirmanderna och ungdomskören medverkar.

IOGT-NTO Kinneved. Tisdag 1/2 kl. 18.30 träffas vi på biblioteket för att knäcka kluriga frågor i "Musikleken"

BINGO, KINNARPSHALLEN, KINNARP
Söndag kl. 15.00. Försäljning från kl. 13.00.
Sedvanlig spelplan, insatsbingo, minibingo, Alliansspelet, Lotto 75, Freeplay, gratisbricka.
Servering. Välkomna!
Kinnarp-Slutarps IF, Vartofta SK, Alliansen

SPF-möte

24/1-94.

Frökinds SPF-förening har hållit sitt första möte på det nya året. Ordf. Margit Andersson fick även denna gång öppna mötet med en minnesstund över en bortgången medlem, Ivan Gustavsson. Efter en tyst minut sjöngs unisont Härlig är jorden.

Under mötesförhandlingarna diskuterades diverse aktiviteter, bl.a. en kyrkresa till Skara domkyrka. En tredagarsresa till Ångermanland hägrar också, dessa frågor väntas ta fastare form lite senare.

Som avslutning på kursen "Livet värt att vårda" kommer Bo Nilsson den 24 jan. och talar om äldrefrågor, lokal Frökindsgården.

Så var det dags att avätа den välsmakande gröten, mackorna och kaffe med kaka, allt hade en strykande åtgång.

Underhållningen svarade medlemmarna själva för, med roliga historier, diktläsning, frågesport m.m.

Dock dröjde sig en viss oro kvar från grötätandet. Ett illvilligt rykte spreds nämligen att någon lagt mandel i gröten, detta visade sig vara osant, så de tilltänkta offren kom undan med blotta förskräckelsen, och allt slutade lyckligt.

*

Soteld uppstod på torsdagsmorgonen i en fastighet i Slutarp. Räddningskåren ryckte ut, men elden självslocknade när pannan stängdes.

Polisen hade på torsdagen en trafikkontroll på riksväg 46 genom Kinnarp. En bilist körde för fort och stoppades. Det visade sig att bilföraren dels var påverkad, dels saknade körkort. 22/1-94.

*

PRIMERA

18 RATTAR I TV!

När Trafikmagasinet (17/1-94) i TV2 testade **NISSAN PRIMERA** blev betyget hela 18 rattar. Samma antal som den betydligt dyrare Volvo 850. Testlaget uppskattade speciellt de härliga vägegenskaperna, de låsningsfria ABS-bromsarna och det generösa garantipaketet. Provkör du också!

NISSAN

FRÅN 149.900:-

★3 ÅR/10.000 MIL NYBILSGARANTI★3 ÅR/4.500 MIL FRI SERVICE
NISSANS TRYGGHETSPAKET
★3 ÅRS VAGNSSKADEGARANTI★6 ÅRS ROSTSKYDDSGARANTI

Bränsledeklaration blandad körning 0,68-0,86 l/mil. Kostnad 1500 mil 7.925-10.023:- (930701)

Bil&Motor
SLUTARP 0515/333 30

FKIK och Kinnarp/Slutarp gick inte vidare i Tipshallen

24/1-94.

Falköpings KIK och Kinnarp/Slutarps IF deltog i Elmia Cup i damfotboll i Tipshallen i Jönköping i lördags.

Turneringen gällde 11-mannafotboll på stor plan och många av de deltagande lagen var ovana vid den typen av fotboll efter mycket five-a-side-fotboll under hösten och vintern.

Falköpings KIK kom tvåa i sin grupp. Laget inledde med att spela 0–0 mot Nässjö FF och i den matchen var FKIK närmast segern. Laget hade bl.a. ett ribbskott.

• Jönköping bäst

Därefter föll FKIK med 1–3 mot division I-laget IFK Jönköping, som var cupens klart bästa lag. FKIK var för övrigt det enda laget som förmådde att göra mål på IFK Jönköping den här dagen.

Avslutningsvis vann FKIK med 2–0 mot Aneby, men lagets fyra poäng räckte inte till att bli bästa grupptvåa, vilken gick till semifinal.

Kinnarp/Slutarp förlorade samtliga sina matcher. Det började med 0–1 mot Hultsfred, fortsatte med 0–4 mot Borens och 1–2 mot Huskvarna FF.

Cupen vanns programenligt av IFK Jönköping, som relativt enkelt avfärdade skånska Borgeby/Bjärred med 2–0 i finalen efter mål av lagets båda toppspelare, Lisa Korutschka och Heli Laukkanen.

I IFK Jönköpings segrande lag ingick den f d FKIK-spelaren Nettan Hofling, som för övrigt var "ofin" nog att göra både 1–0 och 2–0 på sina gamla klubbkamrater.

• Dopingtest

Nyss nämnda Nettan Hofling blev för övrigt – tillsammans med fyra klubbkamrater – uttagen till dopingtest efter en av matcherna. Var det rent av första gången som dopingpolisen slog till mot en damfotbollsturnering på den här relativt lokala nivån?

Frikyrkoförsamling bildad i Centrumkyrkan

27/1-94.

En lovsångsgrupp bestående av ungdomar medverkade med vacker sång vid söndagens glädjehögtid i Centrumkyrkan.

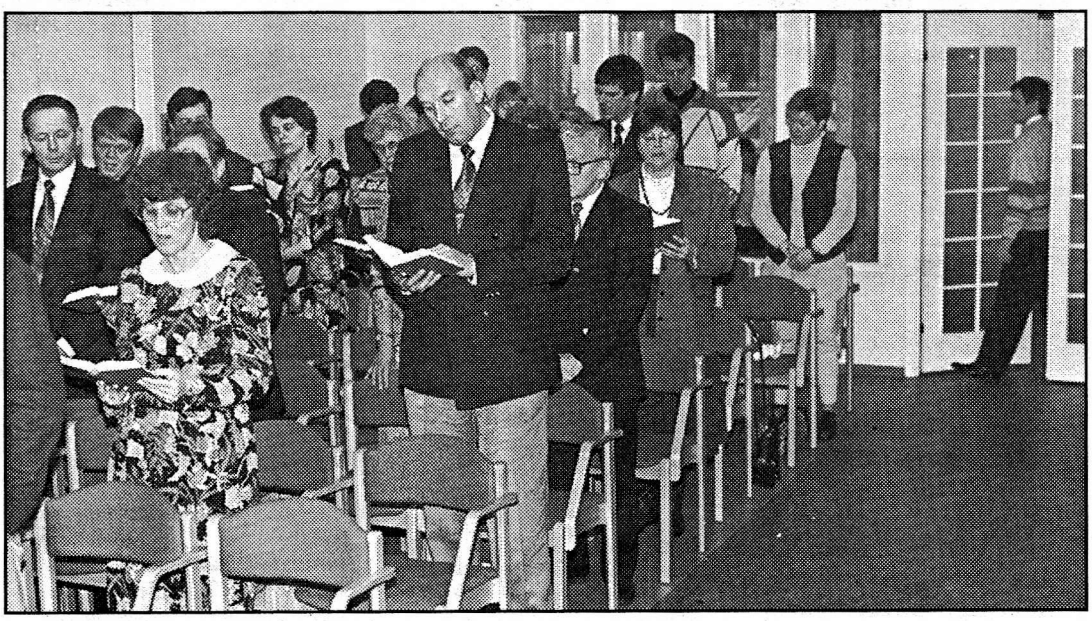

Kyrkan var i det närmaste fullsatt vid söndagens offentliga församlingsstart i Centrumkyrkan.

Under den gångna helgen har det bildats en frikyrkoförsamling i Centrumkyrkan Kinnarp/Slutarp. På lördagskvällen var det församlingsmöte med medlemsintagning då 23 medlemmar gick in i församlingen.

1979 bildades en kristen ekumenisk grupp som har kallat sig Frökinds Frikyrkogrupp. Gruppen har arbetat i Slutarp och Kinnarp och bedrivit kristet arbete, genom mötesverksamhet i de tidigare missionshusen som fanns i bygden. Under de senaste fem åren har den kristna ekumeniska gruppen arbetat i Centrumkyrkan.

Det har funnits en vision och en trosmålsättning att det skulle bildas en församling, alltsedan gruppen bildades.

Glädjehögtid var det i söndags em då det var offentlig församlingsstart. Kyrkan var i det närmaste fullsatt när Per Moensjö hälsade alla välkomna. Jan-Ove Ingelsbo läste bibelord och ledde i bön och sedan sjöng en grupp söndagsskolbarn några sånger. Hela kyrkan stämde in i lovsång från sångboken Psalmer och Sånger. Ordförande Roger Wernmyr framförde historik från gruppens arbete i bygden.

En lovsångsgrupp bestående av ungdomar sjöng många vackra sånger. Peder Kjell predikade inspirerat och hämtade sin bibeltext från Hes. 47 som handlar om den dubbla strömmen.

Sedan var det hälsningsord och presenter från grannförsamlingarna till den nystartade församlingen. Hälsningar framfördes från Filadelfiaförsamlingarna i Åsarp och Falköping, Missionsförsamlingen i Åsarp. Arne Eriksson framförde hälsningen från SAM*, där han arbetar med den Inre Missionen. Folke Pettersson som tidigare varit verksam i bygden under många år, framförde sin välgångsönskning.

Församlingen vill vara en öppen gemenskap för alla åldrar och kommer att bedriva verksamheten på det sättet. Högtiden avslutades med servering och gemenskap runt de dukade borden.

* SAM = (Svenska Alliansmissionen)

BARBRO LUNDGREN

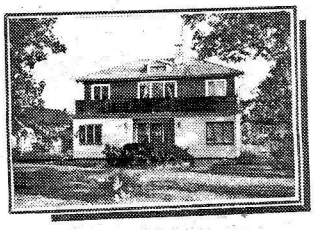

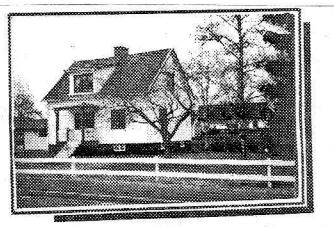

~~KINNARP~~ SLUTARP

30-talsvilla på stor hörntomt, boyta ca 1.140 m². 3 sovrum, 3 allrum m.m Förmånligt pris vid snar överlåtelse.

KINNARP

Välvårdad äldre villa renoverad med bl.a. nytt köksinrede. Källare samt fristående garage. Pris 395.000:-.

0515/134 25

SPARBANKEN FASTIGHETSBYRÅ

SÖNDAGAUKTION

Söndagen den 6 febr. kl. 10.00 på Fabriksg. 3, Slutarp.

För dödsbon bl.a. Margareta Johanssons, Falköping, försäljes: Chiffonjeer, spegelskänk, fin byrå, spegelbyrå, rokokosoffa, rokokostolar, fin spegel+bord, 3-del-bokhylla, pelarbord, gam.skrivbord, fin träsoffa, vit inventionssoffa, gungstol, skinnfåtölj, köksbord + 4 stolar, hörnsoffa, fåtöljer, furubord + 4 stolar, soffgrupp 3+2+1+bord, bäddsoffa, fina enkel- och dubbelsängar, piano, fiol, orgelpall, piedestaler, pigtittare, fina mattor bl.a. kohud, linne och dukar, pälsar, glas och porslin bl.a. serviser, karaffer, parvasar, kopparsaker, H-näskrukor, tavlor, böcker bl.a. V. Rydberg, Jönn, Sv. Hemb. Skb.län, tavlor, f-TV, gam.kameror, vevgr.fon, stenkakor, fickur, fiskegrej. dammsugare, resväskor, damcykel, el.mangel samt mycket annat som ej kan spec.

Kontant bet. Visn. från kl. 9.00. Servering. Välkomna!

SLUTARPS AUKTIONSFIRMA HB

A. Johansson - Tel. 0515-330 81
Gods mottages för kommande aukt.
Auktioner utföres även på plats

GAMMALDANS

Lördagen den 29/1

Spotlight

Från Göteborg, har spelat hos Loket i BingoLotto 19 ggr.

Folkets Park
Falköping

Medlemskontroll

Välkomna!
FRÖKINDS GDV

IOGT-NTO tillskriver politiker

8/2 -94.

Vid IOGT-NTO:s senaste i NBV-salen i Kinnarp hölls en stämningsfull parentation över nyligen avlidne medlemmen Ivan Gustavsson. Ordf. talade om hans verksamhet i föreningen och i kommunen. Efter parentation sjöngs sången "Härlig är jorden".

Vid förhandlingarna meddelades bl.a. att föreningens årsmöte blir den 26/2 i Sporthallen.

Ordensstyrelsen uppmanade i en skrivelse lokalföreningarna att inför valet i höst tillskriva politikerna i kommunen om alkoholpolitiken. Seniorkommittén i distriktet planerar ett studiebesök på Såtenäs och en resa till Oslo i samband med Norges nationaldag.

Ove Ljunggren berättade om NBV:s arbete i distriktet. Verksamheten bland ungdomen i kommunen är livlig. I Åsarp finns cirklar i teater samt musik och en målarcirkel har startats bland ungdomar i skolan. I Floby arbetar en teatercirkel. Ett 10-tal rockgrupper har en livlig verksamhet i Falköping. Han framhöll en del ämnen som skulle lämpa sig för föreningsverksamheten.

Programkommittén har planerat en "Trantittarkväll" i Bjurum i april och besök på Stadsteatern den 11 april som föreningsträffar i vår.

Efter förhandlingarna bjöd kvällens värdfolk till ett vackert dukat kaffebord och lokalen var möblerad som ett litet café. En musikduo spelade upp smäktande cafémusik och värdinnan ordnade en trevlig frågetävling kring kaffets historia. En käck kaffevisa och en del andra sånger fick avsluta det trevliga mötet.

M-B J

Grolanda större

Församlingen i Grolanda växer - på bekostnad av Kinneveds församling.

Det är resultatet av en ändring av fastighetsgränserna som lantmäteriet tagit beslut om. Hela fastigheten Äbbarp hör numer till Grolanda, tidigare har en del hört till Kinneved. 3 8646 hektar förs över till Grolanda.

Förändringen påverkar inte invånarantalet, då det är frågan om obebyggd mark.

Centerkvinnor på årsmöte

Vid Kinneveds Centerkvinnors årsmöte valdes följande styrelse, ordf. Ingrid Olsson, v. ordf. Inger Eriksson, nyval, sekr. Karin Hjortsäter, v.sekr. Birgit Göransson, kassör Birgitta Lagerstrand, bitr. kassör Inga Larsson, nyval, suppl. Kerstin Lennartsson, nyval.

Av verksamhetsberättelsen framgår att avdelningen haft fem protokollförda möten. Utflykter till Skår Wilske-Kleva, och till Astrid Karlsson, Slöta, som visade sin svampodling. Den 15 april firade avdelningen sitt 50-årsjubileum på Osterian, Falköping. Gemensamt med Centern anordnades valborgsmässofirande i Axtorp. Första sönd. i advent bjöd avd. på kyrkkaffe i församlingshemmet, där en "matinsamling" till Sigulda's församling gav 2.130 kr.

Efter förhandlingar, medlemslotteri och kaffesamkväm med Centern, diskuterades skola och åldringsvård, under ledning av Ulf Eriksson.

KINNEVEDS KYRKA

"...mina fötters lykta."

Gudstjänst på Bibelns dag.
Sönd. 30 jan. kl. 14
(OBS! ändrad tid)
Svenska Kyrkans Unga, konfirmanderna och ungdomskören medv.

Veckoslutsserie

är det under den kommande helgen i Centrumkyrkan. Det blir då medverkan av pastor Kjell Rodheim, Falun. Rodheim har gästat bygden vid flera tillfällen och har tidigare medverkat i en tältmötesserie i Kinnarp-Slutarp.

1/2-94.

Inställt sextimmars

Varannandagsvädret, med kyla ena dagen och töväder nästa, har medfört att kommande fredags sextimmars på skidor i Kinnarp-Slutarp är inställt.

PASSA PÅ!

Vår populära

UTFÖRSÄLJNING

Av Garn- & Handarbeten fortsätter må–ti–ons.

HEMFLITEN

Lunch 13–13.30
JULLES VÄG 1
KINNARP

CENTRUM-KYRKAN
Kinnarp/Slutarp

VECKOSLUTSSERIE
Kjell Rodheim Falun

Fred. 19.30 Möte
Lörd. 16 & 19 Möte
Sönd. 11 Gudstjänst

Ämne:
Församlingsbyggande

VÄLKOMMEN!

BINGO, KINNARPSHALLEN, KINNARP

Söndag kl. 15.00. Försäljning från kl. 13.00
Sedvanlig spelplan. Gratisbricka utspel 20/2, 13/3.
Freeplay 2x500, 2x1000, 3000.
Välkomna!
Kinnarp-Slutarps IF, Vartofta SK, Alliansen

Kinneveds Rödakorskrets
håller lokalstämma sönd. den 20 febr. i **församlingshemmet** kl. 14.00. Kaffesamkväm. Välkomna!

SVENSKA KYRKANS UNGA

Inbjudes till

Musikcafé

Onsd. 16/2 kl. 19.00 i Församlingshemmet. Barn- och ungdomskören underhåller med sång och serverar kaffe med hembakt dopp.
Dessutom blir det lite allsång, lekar och lotterier.
Intäkterna för kvällen delas mellan Lutherhjälpen och Svenska Kyrkans Unga i Kinneved.

Det blir inga barngrupper i Församlingshemmet nästa vecka. Istället blir det pulkaåkning på Mösseberg, **Onsd. 16/2 kl. 10.30–12.30.**
Samling sker vid pulkabacken.

Salong Sophie
KINNARP
Semesterstängt v. 7
Öppnar åter 21 februari
Marita Georgesson
Tel. 0515/336 60

Ungdomar från Holsbybrunn

gästar på lördaga kväll Centrumkyrkan. Ungdomarna går på Fackelbärarnas internationella Bibelskola i Holsbybrunn. De kommer från olika länder och får sin undervisning på engelska. I mötet medverkar ungdomarna med sång och vittnesbörd som tolkas till svenska. Det blir också servering och gemenskap kring borden. 12/2-94.

Veckoslutsserie

har det varit under den gångna helgen i Centrumkyrkan. Pastor Kjell Rodheim från Falun har varit talare i serien. Mötena har varit välbesökta och har kännetecknats av stark bibelundervisning och lovsång.

Kinnarp
2 r o k, 62 m², 2.696 kr/mån.
Ledig omgående.
Tel. 0515/334 92, 333 03.

I Kinnarp/Slutarp har den nya idrottshallen gett helt nya möjligheter till sysselsättning på sportlovet. Här blir det fotboll och innebandy i Kinnarp/Slutarps IF:s regi. 10/2-94.

Lennart Pettersson ny ordförande i SPF

Margit Andersson avtackad med blommor och present. Nyvalde ordföranden Lennart Pettersson har tagit emot ordförandeklubban och SPF-standard. (Foto: Iris Johansson.) 19/2-94.

I samlingssalen i Slutarp hölls Frökinds SPF i tisdags årsmöte med många deltagare. Föreningens ordförande Margit Andersson, Kinnarp, avtackades under kvällen. Efter avslutade årsmötesförhandlingar blev det tid för kaffesamkväm då också Åke Ung, Ljung, sjöng ett par visor.

Margit Andersson som varit ordförande i föreningen sedan starten för åtta år sedan hade avsagt sig omval och avtackades av mötets ordförande Torsten Gustafsson, Slutarp. Margit har varit något av en eldsjäl och lagt ner ett idogt arbete för föreningens bästa. Hon har också varit reseledare under åren, något hon skall fortsätta med.

Som minnesgåva erhöll hon ett smycke samt blommor.

Själv medgav Margit att det stundtals varit arbetsamt att vara ordförande, men att hon också tyckte att det varit roligt.

Ny ordförande efter Margit blir Lennart Pettersson, välkänd slutarpsbo. Även sekreterare Inga Nielsen avgick vid mötet och i hennes ställe inträdde v. sekreteraren Harry Johansson. Karin Andersson kvarstår som kassör.

• Verksamhetsberättelse

Föreningen har haft tio protokollförda månadsmöten och nio dito sammanträden. Styrelsen har utgjort program- och resekommitté. Vidare har man haft kaffekommitté med rullande schema samt en bingokommitté som arrangerar åtta bingokvällar. Två studiecirklar har anordnats under året.

Ombyggnaden av frökindsgården gjorde föreningen husvill d.v.s. man har inte haft någon fast lokal. Man har därför hållit sina möten på olika ställen, Dagcentralen, Läkaren, Hantverkshuset Åsarp och församlingshemmet i Kinneved. Man har också besökt Falköpings Tidning, gjort en teaterresa till Skara och en kyrkresa till Grude med besök i gamla tingshuset. Vidare har man besökt Åsa Gustavssons keramikverkstad och Hornborgasjön. Medlemsantalet är nu 69 personer.

Efter mötet hölls kaffesamkväm i vilket deltog två f d medlemmar Bertil Säll och Åke Ljung, som båda bidrog med sång och historier bland annat.

IRIS JOHANSSON

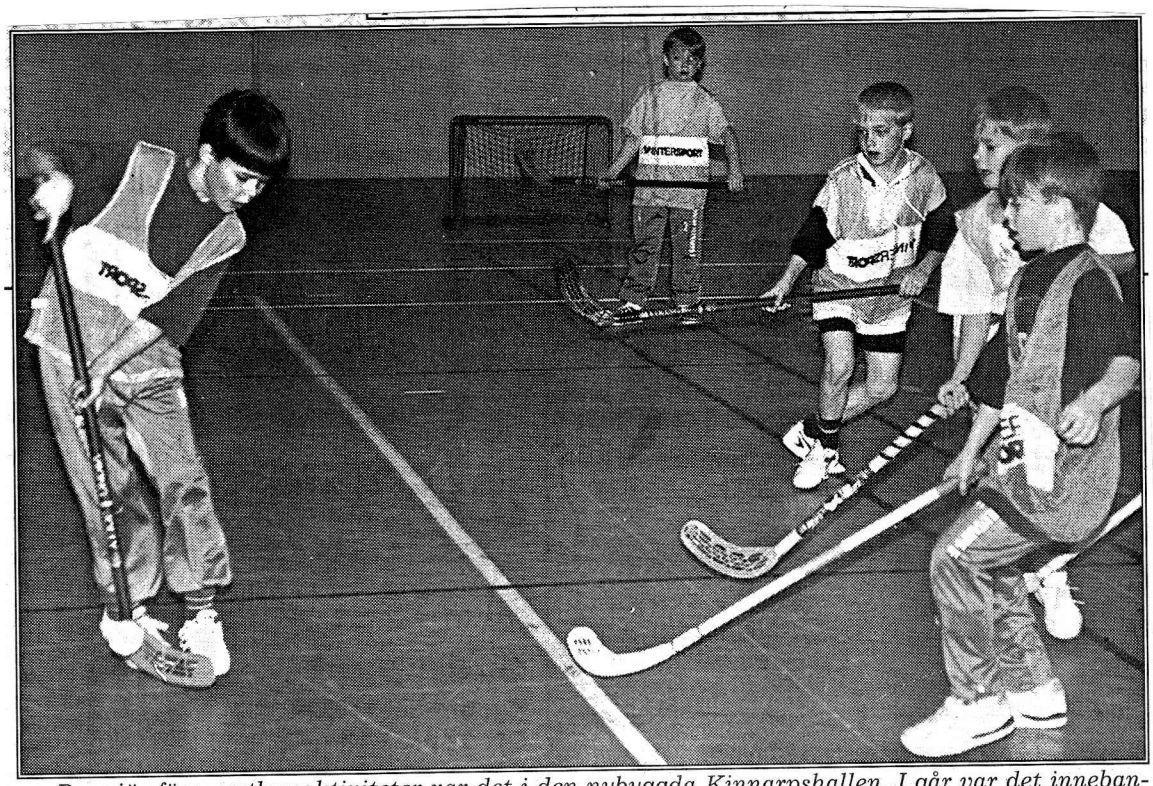

Premiär för sportlovsaktiviteter var det i den nybyggda Kinnarpshallen. I går var det innebandy. Här några lågstadieelever i en dramatisk match. (Foto: Dan Nilsson). 15/2-94.

UTFÖRSÄLJNING
mån.–tisd.–onsd.
20–30 % RABATT
Handarbeten, garn, dragkedjor, sytråd.
HEMFLITEN
Lunch 13–13.30
JULLES VÄG 1
KINNARP

Musikcafé
blir det på onsdag kväll i församlingshemmet i Kinneved. Barn- och ungdomskören underhåller med sång och serverar kaffe. Det blir också allsång och lekar. Intäkterna delas mellan Lutherhjälpen och Svenska Kyrkans Unga. Istället för veckans barngrupper blir det pulkaåkning på Mösseberg på onsdag förmiddag. 15/2-94.

Kinneveds rödakorskrets 19/2-94.
har på söndag eftermiddag lokalstämma i församlingshemmet.

Frökind och Åsarps moderata föreningar inbjuder till årsmöte tisdagen den 22 februari 1994 kl 19.00 i Luttra bygdegård. Årsmötesförhandlingar, underhållning. Välkomna!

Kinneveds IOGT-NTO-förening.
Årsmöte, Sporthallen lördag 26 febr. kl 19.00. Visning av hallen, samkväm. Välkomna!

Papperinsamling måndag 17/2-94.
På måndag är det årets första pappersinsamling i Kinnarp-Slutarp. Medlemmar i Idrottsföreningen kommer under eftermiddagen att hämta buntade tidningar utanför fastigheterna.

Kinnarps eget OS

Vätskekontrollen, där fröknarna bjöd på blåbärssoppa och muffins var mycket populär. 21/2-94.

Om det nu är så att vi svenskar får ge upp hoppet om medaljchanser vid OS i Lillehammer, så ska vi inte förtvivla för det. I torsdags var det OS på skidor fri stil på daghemmet Fyrklövern i Kinnarp.

Nästan samtliga barn på de tre avdelningarna Violen, Gullvivan och Maskrosen deltog. Med liv och lust spände småttingarna på sig sina skidor och sen bar det av i spåret på åkern utanför dagis. Som sig bör, var det förstås vätskekontroll där fröknarna serverades blåbärssoppa och muffins efter varvning. Det smakade naturligtvis mums för alla rödkindade, ivriga barn. De som inte hade skidor kunde i stället trava och gå vid sidan av spåret.

Som avslutning blev det medaljutdelning, och eftersom var och en gjort sitt bästa, så fick alla var sin fin medalj att hänga runt halsen. Se där! Det finns många svenska skidhopp för framtidens OS.

E-L T

Pappersinsamling i dag
I dag blir det pappersinsamling i Kinnarp och Slutarp. Idrottsföreningen, som sköter insamlingen, har insamlare i gång under eftermiddagen och förkvällen. Buntar kan placeras utanför fastigheterna. Nästa insamling blir den 18 april.

BINGO, KINNARPSHALLEN
Söndag kl. 15.00. Försäljning från kl. 13.00
Sedvanlig spelplan. Gratisbricka utspel 20/2, 13/3.
Freeplay 2x500, 2x1000, 3000.
Kinnarp–Slutarps IF, Vartofta SK, Alliansen

KINNARP
Vinkelvilla i 1 pl. m. källare. Byggd 1954. Boyta 90 kvm, biyta 60 kvm. Altan i söderläge. Två större gar. på tomt 1.100 kvm.

SÖNDAGSAUKTION
Sönd. den 27 febr. kl. 10.00 på Fabriksg. 3, Slutarp.
För Svea Carléns dbo, Falköping, och andra inlämnare, försäljes: Soffgrupp 3+2+1+bord och 3+2+3+bord, bord+4 stolar+linneskåp i björk, hörnskåp, bokhyllor, bäddsoffor, byråar, spegelbuffé, kökssoffa, eksoffa, linneskåp, glasbord, köksbord+4 stolar, pelarbord, skrivbord, syskrin, mattor, lampor bl.a. kristall, häng-väggfotogen, glas o. porslin bl.a. matservis 54 del., kaffeservis 39 del., karaffer, H-näskrukor, NS, förg. pendyl, kopparsaker, böcker, tavlor, linnevaror, dammsugare, badr.skåp, räknemaskin, bilbarnstol, frysskåp, MC-väskor samt mycket annat som ej kan spec.
Kontant bet. Visning från kl. 9.00. Servering. Välkomna!
SLUTARPS AUKTIONSFIRMA HB
A. Johansson - Tel. 0515-330 81
Gods mottages för kommande aukt.
Auktioner utföres även på plats

15 ÅR I SLUTARP
Det firar vi med en
JÄTTEREA
på
FÄRDIGSYDDA LUFTER
Affären är fylld med
NYA VÅRTYGER
under festyran lämnar vi **10%** RABATT
Lenas Gardinshop Slutarp

Nya o. begagnade
TRAKTOR-DÄCK
billigt.
KÅ-GE:s DÄCK
Tel. 0515-337 30

Korsningen förbättras

Visst hjälper det att stå på sig.

Det vet vägföreningen i Kinnarp-Slutarp som under hösten och vintern arbetat för bättre trafik vid Tångavallen.

Det är korsningen vid daghemmet Fyrklövern i Slutarp som oroat vägföreningen, och också samhällets intresseförening. Sikten är dålig i korsningen, det finns många barn där och sedan sporthallen byggts har trafiken ökat.

Två gånger har vägföreningen hört av sig och krävt insatser och nu har gatu- och trafiknämnden lyssnat.

Vid senaste sammanträdet beslöt nämnden att korsningen ska "höjas", och trafiken ska alltså lugnas ner med en vägbula. 24/2-94.

Träff för
Dagledigа
i Kinneveds
församlingshem
fred. den 25 febr. kl. 14.
Vi sjunger "Solskenssånger" med **Mauritz Lindgren,** som berättar om J.A. Hultman.
Välkomna!

Frökinds GDV
Årsmöte fredag den 4 mars kl. 19.00, Pizzeria Ibiza, restaurangen Kinnarp.
Välkomna! Styrelsen.

Kinneveds rödakorskrets

1/3-94.

har hållit lokalstämma i Kinneveds församlingshem. Bengt Samuelsson valdes till ordförande före kretsen och de i tur att avgå ur styrelsen omvaldes på tre år.

Av verksamhetsberättelsen framgår att tre sjukvårdskurser i första hjälpen och hjärt-lungräddning hållits. En handarbetsauktion inbringade 18 135 kronor. Kretsens medlemsantal är 242 personer.

Medel och anslag ur kassan har utdelats enligt följande: Katastroffonden 6 000 kr, distriktets projekt i Tanzania 2 000, Ungdomens röda kors 2 000, riksinsamling 5 500, tre sjukvårdskurser 4 800.

Styrelsens förslag till stämman om årets anslag och verksamhet blev också stämmans beslut. Kinneveds rödakorskrets bildades 1944 och kretsen firar alltså 50-årsjubileum i år.

Lovsångsgudstjänst

är det på lördag kväll i Centrumkyrkan. Församlingens ungdomar kommer att spela och sjunga och leda gudstjänsten.

3/3-94.

Kinnarp/Slutarps IF:s P14-lag deltog i helgen med två lag i Annelund Cup i inomhusfotboll. Sammanlagt fanns 14 lag med och Kinnarp/Slutarps förstalag blev tvåa.

Lag II spelade tre oavgjorda och förlorade en match. Detta räckte ej för att gå vidare. Lag I blev tvåa i gruppen efter Herrljunga. I kvartsfinalen slogs Tomten ut med 3–0 efter straffar och 0–0 vid full tid och sudden death. Semifinalen vanns med 1–0 över Annelund men först efter sudden death.

Finalen spelades mot Herrljunga, som än en gång blev för svåra och vann med 2–0. Kinnarp/Slutarp lag 1 som kom tvåa i Annelund. Nedre raden från vänster: Fredrik Lindberg, Markus Ek, Erik Georgsson, Andreas Jansson. Övre raden: Pierre Johansson, Erik Johansson, Mikael Grahn, Emil Johansson och Lollo Jansson, tränare. Målvakt: Per-Erik Aronsson.

KINNEVEDS SKYTTEFÖRENING
Vill på detta sätt meddela att föreningens **årsmöte** är flyttat i tiden till fredagen den 18 mars, kl 19.00 i klubblokalen, Kinnarp.
Styrelsen

Centerns kommunkrets i Falköping
ÅRS- och NOMINERINGSSTÄMMA
Månd. den 7/3 kl. 19.00
i Kinneveds församlingshem, Kinnarp
- **Årsmötesförhandlingar**
- **Fastställande av kommunalt handlingsprogram.**
- **Fastställande av lista/or till kommunfullmäktige**

CENTERN
Ombud och övriga medlemmar varmt välkomna
/STYRELSEN

LEDAMOT MÄKLARSAMFUNDET
Till salu! Till salu!
Kinnarp
1-plansvilla i vinkel utan källare. 4 sovr., vard. rum, matrum, kök, bad, toalr. Byggd 1978. Boyta 149 m². Garage. Fint läge, välpl. Tomt 784m². **Prissänkt.**

UTFÖRSÄLJNING
mån d.–tisd.–onsd.
20–30 % RABATT
Handarbeten, garn, dragkedjor, syråd.
HEMFLITEN
Lunch 13–13.30
JULLES VÄG 1
KINNARP

Kinneveds Hembygdsförening. Årsmöte 8/3 kl. 19.00. Kinneveds Församlingshem. Årsmötesförhandlingar. Kommunarkeolog Curry Heiman informerar om megalitsymposiet m.m. Kaffeservering.

5/3-94.

Curry Heiman gästar hembygdsföreningen

Kommunarkeolog Curry Heiman informerar om kommande maglitsymposium i Falköping samt ombyggnaden av museet vid kommande tisdags årsmöte med Kinneveds hembygdsförening i Församlingshemmet. Dessutom berättar han om "Hallonflickan", skelettfyndet som gjordes i fornmossen vid Horsö på 1940-talet.

EU-ja räddar Kinnarps kvar på hemmaplan

3/3 -94.

Säger Sverige nej till EU är det adjö med Kinnarps

Riktigt så brutalt uttrycker sig inte Henry Jarlsson, VD för Kinnarps, men det är det han menar.

– Kinnarps framtid - och de svenska företagens framtid - är beroende av att vi får avsättning för våra produkter i Europa. Står vi utanför EU kommer Kinnarps att under en tioårsperiod tvingas flytta delar av sin verksamhet från Sverige ut i Europa.

Kinnarps är inte bara Falköpings största företag utan också Nordens största i kontorsmöbelbranschen med cirka 650 anställda. Kinnarps har länge insett vad EU innebär och börjat anpassningen för att förbereda sig för en hårdnande europeisk konkurrens. Kinnarps är ett framgångsrikt företag och dess VD räds inte konkurrensen när gränserna öppnas. Kinnarps skall bli ett av Europas ledande inredningsföretag. Men skulle gränserna inte öppnas, om Sverige ställer sig utanför EU, betyder det att möbelföretaget för att överleva måste flytta stora delar av sin produktion.

– Vi måste bli av med våra varor och den svenska marknaden eller ens den nordiska räcker inte. Och utan öppna gränser kan vi inte konkurrera med de stora på kontinenten.

• Livsfråga

– EU är en livsfråga för oss och för många svenska företag. Och inte bara för de stora utan också för alla underleverantörer som levererar till de stora exportföretagen.

Investeringarna i svenska företag är små i dag och det beror på den osäkerhet som råder om EU. Inför risken av ett nej avvaktar man med investeringar i Sverige och väljer "för säkerhets skull" ett annat land.

• Utanför Europa?

Kan man inte tänka sig en marknad utanför Europa? Vill man inte köpa svenska kontorsmöbler i Australien eller Japan?

I viss omfattning men den marknaden kan aldrig ersätta Europa, enligt Henry Jarlsson

– Vi är beroende av snabba och direkta leveranser till kunden. Ingen är beredd att vänta 3-4 månader på en produkt. Europa når vi snabbt men inte Australien eller Japan. Vi klarar inte heller att hålla vårt breda sortiment, som är en del av vår affärsidé, i så avlägsna länder.

Henry Jarlsson jämför med japanska bilar. Japan importerar få märken till Sverige därför att man inte klarar av att hålla reservdelar.

• Skör tråd

– Vi är helt beroende av ett medlemskap i EU men jag tror inte människor alltid förstår vilken skör tråd vår verksamhet hänger på. Står vi utanför EU måste vi flytta delar av vår verksamhet. Kommer vi med i gemenskapen blir vi kvar i Kinnarp. Där har vi gjort stora investeringar och där finns kunnig personal som gör det billigare att producera här än att starta en ny enhet i Europa.

• Storföretag

Ett krav för överlevnad är att företaget är stort, räknat med internationella mått. Annars klarar man inte konkurrensen med de andra storföretagen. Stora volymer ger effektivitet och utan effektivitet är inget företag konkurrenskraftigt.

Henry Jarlsson nämner den arbetsstol Kinnarps nyligen tagit fram som ett exempel. Den kostade tio miljoner att utveckla. Säljs inte tillräckligt många stolar blir det en förlust.

– Vi klarar oss inte om vi inte kan konkurrera med de stora i Europa och vara minst lika bra.

• Tre språkområden

Kinnarps har länge arbetat med sikte på europamarknaden, på tre stora språkområden. I England finns en agentur med 150 personer, uppbyggt av Kinnarps och med Kinnarps namn. I Frankrike har Kinnarps sedan några år tillbaka ett eget bolag med försäljning i Lyon, Lille och Paris. Verksamhet har startat i Bryssel och är under uppbyggnad i Tyskland.

– Vi arbetar i dag mer i språkområden än i länder, gränser håller på att suddas ut. Kinnarps kan i dag tulla i Danmark och sedan lasta av i olika länder och slipper de tulldeklarationer som varit en dyr och tidskrävande pappersexercis.

– Det är inte gränser som avgör var vi lastar av, det är transportvägarna.

• Anpassning till marknaden

Ska man sälja till Europa måsta man anpassa produkten efter marknadens krav. Kinnarps satsar hårt på trä och träkänsla. Trä är exklusivt jämfört med de laminatbeklädda ytor som är vanliga på kontinenten. Men det gäller att få kunderna att "upptäcka" träet. En hjälp kan vara att trä är miljövänligt, ett naturmaterial som går att återvinna. I Europa är man

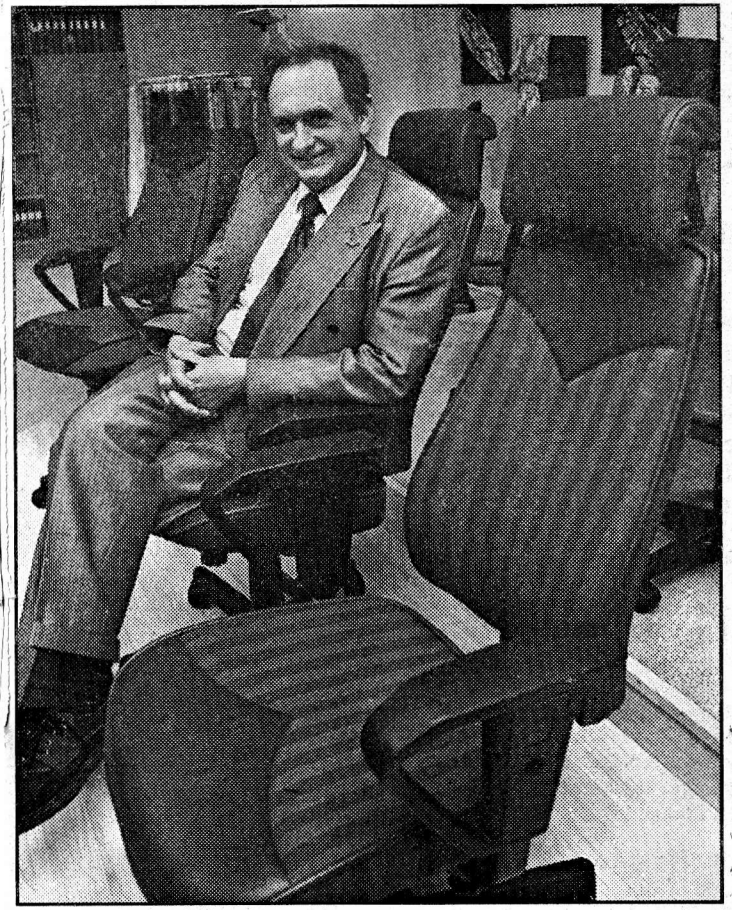

Ett svenskt medlemskap i EU är en förutsättning för att Kinnarps skall leva vidare i kommunen, säger dess VD Henry Jarlsson, som sitter i den arbetsstol som blivit en stor framgång. (Foto Dan Nilsson)

betydligt mer miljökänslig än i Sverige och där ligger Kinnarps, som fått beröm för sitt miljötänkande, bra till.

Europa är betydligt känsligare för design än Sverige, där vi främst ser till funktionen och till ergonomi. Höj- och sänkbara bord är ovanligt i Europa. Men det börjar svänga. Kraven på ergonomiskt riktiga möbler ökar och där har Kinnarps ett försprång. Deeras möbler är redan anpassade till ergonomiska krav.

• Bingo

Det handlar förstås också om att veta vad kunden vill ha, vilket ju inte alltid är lätt. Det är enkelt att sälja en produkt som kunden har behov av och som inte finns på marknaden men det drömläget uppstår sällan. Men ibland kan det bli bingo, som med Kinnarps nya arbetsstol. Den har blivit en sådan framgång sedan de första stolarna togs fram i höstas att trots att man tillverkar 300 stolar om dagen är det svårt att hinna med orderingången.

STINA LINNARSSON

Ronnie åter i Kinnarp/Slutarp

Ronnie Karlén, 27 år, återvänder till hemmaplan i Kinnarp och Slutarp efter några år hos Tomtens IF, där han gjort sig känd som något av en "måltjuv" i såväl A- som B-lag. KIF-SIF har under vintern breddat sitt material rejält och har också nu några bra toppar, vilket torde medföra att laget blir att räkna med i fotbollssexan framöver.

5/3-94.

Klädinsamling till Estland

Hela och rena kläder samt skor mottages tacksamt.
Inlämning i NBV-salen, Kulebacken 3, Kinnarp.
Månd. 7 och 14 mars kl. 10.00–20.00.
Torsd. 10 och 17 mars kl. 10.00–20.00.
Hämtning kan ordnas om du ringer 0515-331 95 eller 804 75.
IOGT-NTO för. i Kinneved.

Axtorp-Hallagårdens Diknings-företag håller årsmöte måndagen den 14/3 kl. 20.00 hos ordf. Hallagården.

Slutarps kyrkliga 15/3-94. syförening har på torsdag kväll försäljning i Kinneveds församlingshem. Ingemar Bruto håller andakt.

Avgick efter fyrtio år som ordförande!

IOGT-NTO:s Lokalförening Vinterny, Kinneved, har hållit årsmöte i Sporthallens lilla samlingssal.

Verksamheten under året har varit bra och kunde redovisa: Studiecirklar med bl a avslutande bussresa till Småland och Öland. Bilutflykter till Ätradalen, Sköntorp, Mårby och Karbo. Besök på Konstgården i Redberga, samt "Lilla Julaftonsfest" i Gökhems hembygdsgård.

Tillsammans med IOGT-NTO i Falköping har ett offentligt arrangemang genomförts. Föreningen har dessutom haft en livaktig mötesverksamhet.

Föreningen har under flera år bekostat skolutbildningen för ett fadderbarn i Tanzania. Detta avslutades under året då fadderbarnet nu har avslutat sin skolgång. Ett nytt åtagande diskuteras. En klädinsamling till förmån för Estland kommer att genomföras inom de närmaste veckorna.

Sven Andersson i Lofsgården som under 40 år varit ordförande i föreningen hade avböjt återval. Sven Andersson som totalt varit med i styrelsen i 51 år avtackades varmt med blommor och ett antal böcker om vår jord. Även sekreteraren Maj-Britt Johansson och ledamot John Lundvall av gick ur styrelsen och blev båda avtackade i sitt hem tidigare under dagen.

Den nya styrelsen består av ordförande Bertil Nilsson samt ledamöterna Sven Andersson, Ansy Gunnarsson, Ingrid Nilsson, Arne Karlsson och Lennart Sandberg. Revisorer Elof Rehn och Karl-Gustaf Gustavsson.

Efter mötet gjordes en rundvandring i den nya Sporthallen, därefter smakade kaffet förträffligt.

Den nya styrelsen hoppas på ett bra verksamhetsår 1994 och att föreningen får ett bra stöd från ortsborna.

12/3-94.

Kinneveds kyrkokör inbjuder till
MUSIKCAFÉ
måndagen 14/3, kl. 19.00 i Kinneveds Församlingshem. Prosten Uno Mårtensson medverkar med solosång.
Kaffeservering.
Välkomna!

Torsdag den 17 mars 1994 kl. 18.30 har vi vår
försäljning i Kinneveds Församlingshem.
Andaktstund av kyrkoh. I. Bruto.
Kaffeservering. Handarbeten o. lotterier.
Paket o. gåvor mottages tacksamt.
Hjälp oss att hjälpa!
Välkomna!
Slutarps Kyrkliga Syförening.

BINGO, KINNARPSHALLEN

Söndag kl. 15.00. Försäljning från kl. 13.00
Sedvanlig spelplan. Gratisbricka utspel 20/2, 13/3.
Freeplay 2x500, 2x1000, 3000.
Kinnarp–Slutarps IF, Vartofta SK, Alliansen

Plåtslageri bygger lager

14/3-94.

Gert Johanssons Plåtslageri AB i Slutarp, har köpt mark av kommunen.

Redan i år räknar firman med att bygga lagerlokaler på tomten.

Markköpet godkändes av fastighetsnämnden i veckan, och omfattar en 6 000 kvadratmeter stor tomt med beteckningen Slutarp 7:138, som ligger utmed Falköpingsvägen och i närheten av Hantverksgatan där företaget har sin verksamhet idag.

Priset på marken blev tio kronor per kvadratmeter (gängse pris för industrimark) och företaget planerar alltså att bygga lagerlokaler på tomten.

– Vi räknar med att komma igång och bygga ganska snart. Så fort tjälen går ur marken ska vi förbereda, berättar delägaren Olof Gertsson.

Lagerlokalen blir på 900-1 000 kvadratmeter och ska användas främst till förvaring av plåtfirmans utrustning. Någon flyttning av nio-mannaföretagets verksamhet är inte planerad.

– Inte i år i alla fall. I framtiden kanske vi bygger något annat på tomten, men det får pojkarna bestämma.

Hörnebo–Kinnarp/Slutarp 0–2 (0–0)

Mål, Kinnarp/Slutarp: Jan Callenvik 2.

Kinnarp/Slutarp har mött två division V-lag så här långt och förlorat båda gångerna med 1–2. Nu fick laget ett lite bättre kvitto på var det står, och mot Hörnebo fungerade spelet riktigt bra.

– Vi var faktiskt överlägsna, speciellt i andra halvlek och gör man två mål och håller nollan måste man naturligtvis vara nöjd, menade tränaren Arvo Kuusk och gav beröm åt Mattias Brisbo och tvåmålsskytten Jan Callenvik.

14/3-94.

Rolig villa i Slutarp. Nyrenoverad villa i personlig och charmig stil. Stort härligt kök med bl a braskamin. Allrum och 4 sovrum. Hyresinkomst från mindre lägenhet och räntebidrag ger lägre boendekostnad.

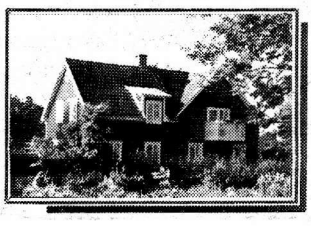

KINNARP. 2-familjsvilla med 2 st 3-rummare. Fastigheten är i gott skick, bl.a. är båda köken renoverade på 80-talet.

Sånggudstjänst 17/3-94. är det på söndag kväll i Centrumkyrkan. Det blir då medverkan av den ekumeniska ungdomskören Verkligt Liv. Det blir också dopförrättning och den leder pastor Anders Bergström från Allianskyrkan i Falköping.

Sista dagen för vår utförsäljning
onsdag 23/3 -94. Passa på!
Öppet varje må-ti-ons.
10–18, lunch 13–13.30.
20–30 % Rabatt
Handarbeten, garn, dragkedjor, sytråd.
HEMFLITEN
Lunch 13–13.30
JULLES VÄG 1
KINNARP

Kinnarp-Slutarp tog två KM-titlar

15/3 -94.

I helgen avslutades ungdoms-KM i inomhusfotboll med tre klasser.

Det blev en fin helg för Kinnarp/Slutarps ungdomar som vann både F10- och P 14-klassen.

I F 14 spelade Vartoftas tjejer hem KM-titeln.

Nu kan vi också summera den sammanlagda poängställningen i KM för kommunens klubbar. I samtliga klasser har placeringspoäng delats ut enligt följande fem poäng till segrande lag, tre till tvåan och 1½ till trean och fyran.

• IFK och FKIK

På pojksidan vann IFK Falköping med 15 poäng. Falköpings FK hade 13, Kinnarp/Slutarp 10, Stenstorp 6, Tomten och Floby 4,5 och Grolanda 1,5. Åsarp/Trädet, Valtorp, Borgunda och Vartofta blev poänglösa.

Bland tjejerna vann Falköpings KIK som samlade ihop 19 poäng. Stenstorp fick 12,5, Kinnarp/Slutarp 8, Vartofta 7, Falköpings FK 3 samt Borgunda och Floby 1,5.

Här följer resultaten i helgens klasser:

F 10

Falköp. KIK–Vartofta	2–0
Kinnarp/Slutarp–FKIK	1–0
Vartofta–Kinnarp/Slutarp	0–3
FKIK–Vartofta	1–0
Kinnarp/Slutarp–FKIK	2–0
Vartofta–Kinnarp/Slutarp	1–1

Kinn/Slutarp	4	3	1	0	7–	1	10
Falköp. KIK	4	2	0	2	3–	3	6
Vartofta	4	0	1	3	1–	7	1

F 14

Falköp. KIK–Falköp. FK	2–0
Borgunda–Vartofta	0–4
Kinnarp/Slutarp–Stenstorp	3–0
Vartofta–Stenstorp	1–0
FFK–Kinnarp/Slutarp	0–0
Borgunda–FKIK	0–2
FFK–Stenstorp	0–1
Borgunda–Kinnarp/Slutarp	0–1
FKIK–Vartofta	0–0
FFK–Borgunda	0–0
Stenstorp–FKIK	1–0
Vartofta–Kinnarp/Slutarp	1–1
Stenstorp–Borgunda	3–0
Kinnarp/Slutarp–FKIK	0–1
Vartofta–FFK	4–0

Vartofta	5	3	2	0	9–	1	11
Falköp. KIK	5	3	1	1	5–	1	10
Stenstorp	5	3	0	2	5–	4	9
Kinn/Slutarp	5	2	2	1	5–	2	8
Falköp. FK	5	0	2	3	0–	7	2
Borgunda	5	0	1	4	0–	10	1

P 14

Stenstorp–Kinnarp/Slutarp	1–1
Vartofta–Borgunda	0–0
Falköp. FK–Tomten	0–0
IFK Falköp.–Stenstorp	0–0
Kinnarp/Slutarp–Vartofta	1–1
Borgunda–FFK	0–1
Tomten–IFK	1–1
Stenstorp–Vartofta	0–0
Kinnarp/Slutarp–Borgunda	4–0
Vartofta–FFK	0–1
Tomten–Kinnarp/Slutarp	0–2
Borgunda–IFK	0–4
FFK–Stenstorp	0–2
Tomten–Vartofta	3–0
IFK–FFK	1–0
Stenstorp–Borgunda	4–1
FFK–Kinnarp/Slutarp	0–1
Borgunda–Tomten	1–1
IFK–Kinnarp/Slutarp	1–2
Stenstorp–Tomten	0–0
Vartofta–IFK	1–4

Kinn/Slutarp	6	4	2	0	11–	3	14
IFK Falköp.	6	3	2	1	11–	4	11
Stenstorp	6	2	4	0	7–	2	10
Tomten	6	1	4	1	5–	4	7
Falköp. FK	6	2	1	3	2–	4	7
Vartofta	6	0	3	3	2–	9	3
Borgunda	6	0	2	4	2–	14	2

Kinneveds Hembygdsförening på årsmöte

19/3 -94.

Kinneveds Hembygdförening har haft årsmöte i Församlingshemmet Kinnarp. Styrelsen, bestående av Rune Lennartsson ordförande, Gotthard Gunnarsson, vice ordförande, Inger Persson sekreterare, Barbro Jarlsson kassör samt ledamöterna Anders Eckerlid, Dagny Silvander och Peter Strand, omvaldes liksom ersättarna Gun-Britt Filipsson Sture Olsson och Majvor Persson.

Av årsredogörelsen framgår att en grupp personer arbetar med att ta fram underlag för en skrift om Kinnarps och Slutarps samhällen samt Karbo och Mönarp från år 1900 och framåt. Skriften skall innehålla uppgifter och fotografier om affärer, butiker, företag, hantverkare, service och offentlig förvaltning. Grundplåten kommer från vilande Slutarps samhällsförening.

Ur årsberättelsen kan noteras påskeld, torpvandring, gränsträffar, slåttergille m m. Hembygdsföreningen har också deltagit vid återinvigningen av Lokal Frökind och haft hembygdsafton på Liden i Slutarp samt ordnat med utställning av stenålderskeramik, tillverkad av Anna-Stina Gustavsson och Arn Gunnarsson. Under året har diskussioner förts om att köpa Kinnarps stationshus och föreningen undersöker fortfarande om möjligheten att få något ekonomiskt bidrag till detta.

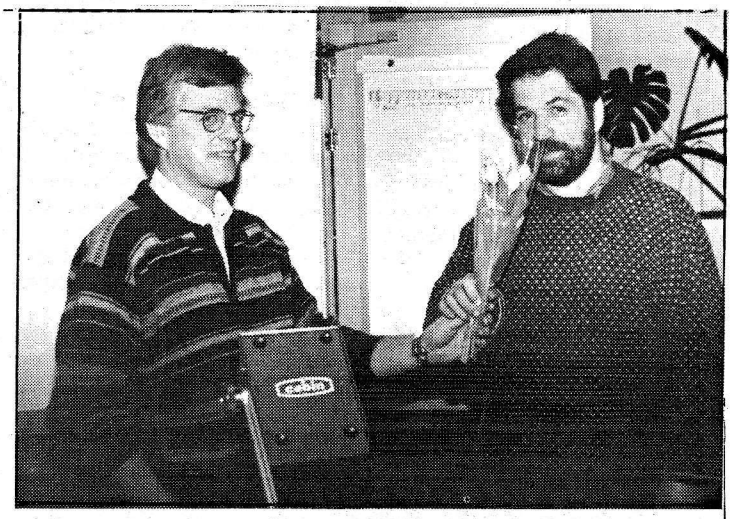

Curry Heiman avtackas av Rune Lennartsson.

Efter kaffepaus berättade arkeologen Curry Heiman om det kommande Megalitsymposiet.

Curry Heiman berättade även om arbetet med den nya utställningen på museet som kommer att visa utvecklingen från istidens slut fram till vikingatid. De äldsta fynden av hundar kommer från Hornborgasjöns strand där en spetsliknande hundtyp fanns i människans tjänst för niotusen år sedan.

1943 fann Carl Wilhelmsson från Ledsgården i Slutarp resterna av en kvinna som avlidit för femtusen år sedan. Det var vid torvtäckt på Rogestorps torvmosse som fyndet gjordes, och sedan 1943 har skelettdelarna funnits på Statens Historiska museum i Stockholm. Då det visades att hallonkärnor fanns i kvinnans mage kallas hon för "Hallonflickan". Hennes kvarlevor kommer nu att visas i ett rum på den nya utställningen. Under kvällen fick mötesdeltagarna lyssna på en bandupptagning där Carl Wilhelmsson berättar om fyndet.

På den nya utställningen kommer att visas bland annat en landskapsmodell över Karleby där boplatsfynd gjorts samt en kopia av Guldhalskragen på Ålleberg.

JOSEF JACOBSSON

Kommunmästare i inomhusfotboll blev det här gänget förra helgen. Kinnarp/Slutarp tog hem P14-klassen med följande lag. Övre raden fr.v. Eie Georgsson, Pierre Johansson, Daniel Johansson, Mikael Grahn, Andreas Karlsson, Roland Jansson. Främre raden fr.v. Erik Johansson, Per-Erik Aronsson, Marcus Ek, Erik Georgsson, Emil Johansson, Andreas Johanson. (Foto: Ingvar Kyrkander) 19/3-94.

I Umeå sker det saker hela tiden

Umeå FC är fotbollsklubben där det händer.

I fjol gjorde föreningen en "reklamkupp", nu reser man på träningsläger trots stora skulder.

– Det är ganska mycket skriverier, men det är inget som påverkar laget, säger Urban Westerberg, Kinnarpskillen som via Tidaholms GIF och Öster hamnade i Norrland. 19/3-94.

...men det hindrar inte att Urban stortrivs

I somras hade spelarna i Umeås division I-lag en logo för ett välkänt företag målat på kinden under matcherna. Snart stoppades den annorlunda marknadsföringen, men den hann bli rejält uppmärksammad.

• Mycket publicitet

– Det var ett jäkla hallå och gav både oss och företaget mycket publicitet, konstaterar Urban, som inte är speciellt insatt i den senaste dagarnas diskussion om den skrala ekonomin.

– Nej, jag vet ärligt talat inte så mycket, men nog verkar det en aning uppskrivet. Hur som helst är det inget som påverkar oss i spelartruppen.

Umeå dras med skulder till stat och kommun på 800.000 kronor, men trots dettta kostade klubben på sig ett träningläger på Cypern för 100.000 kronor.

– Resan är ett måste för att laget ska bli så bra att vi kan reglera skulderna, motiverade klubbdirektören Torbjörn Andersson.

• Blir föräldrar

Laget befinner sig redan på Cypern, men Urban är inte med, för honom väntar en annan spännande händelse:

– Vi ska bli föräldrar, förmodligen redan i helgen, berättar han.

Umeå har tappat Patrik Sandström till allsvenska Norrköping, men förstärkt med två spelare från Luleå och en ex-jugoslav. Kanske kan man bli snäppet bättre än ifjol, då säsongen slutade med en femteplats i division I norra.

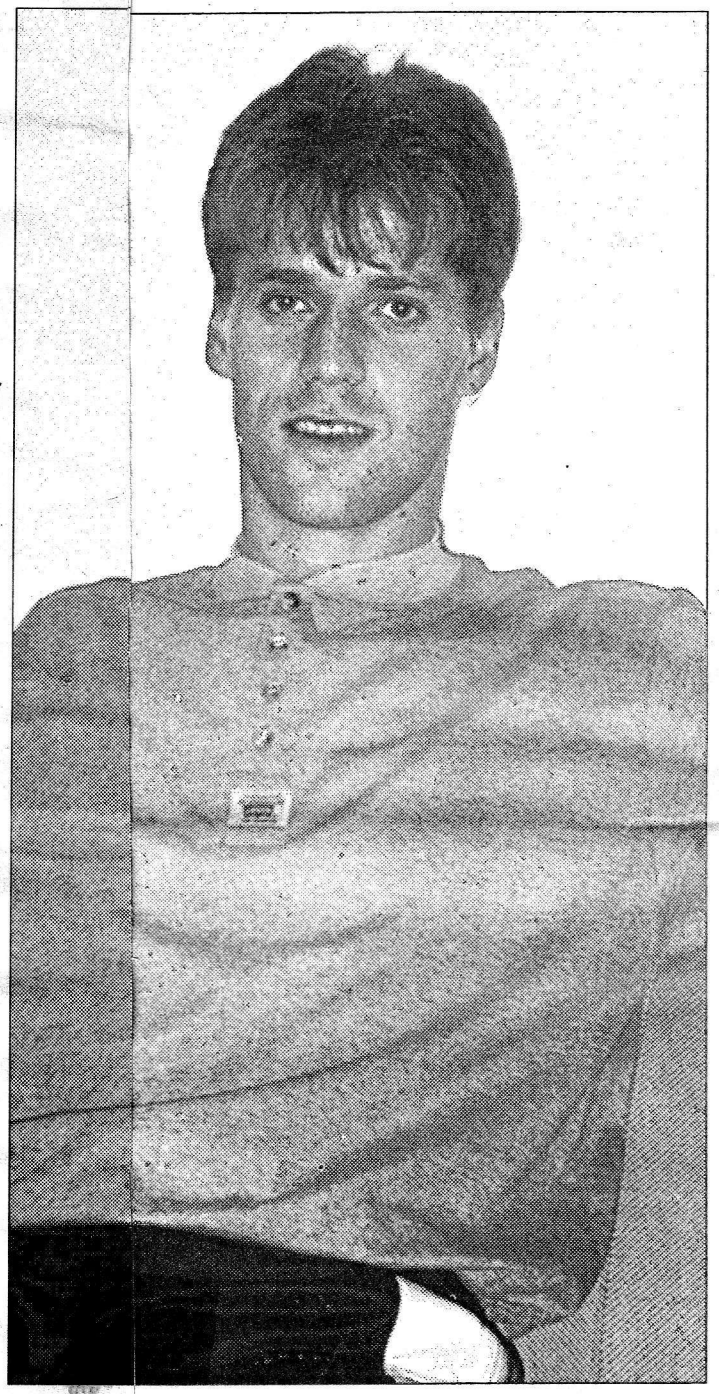

Kinnarpssonen Urban Westerberg trivs alldeles utmärkt i Norrland och Umeå. Han går in på sin tredje säsong i division I-laget Umeå FC och har växt ut till en klippa i laget. Att det då och då blåser lite grann runt föreningen är inget som stör spelarna.

– Jag tror vi får ett ganska starkt lag. Framförallt tycker jag vi lever högt på bra sammanhållning och laganda, säger Urban, som växt ut till en rese i Umeå, där han huserar någonstans "mellan försvar och mittfält". Han har varit ordinarie under två säsonger och gjort fem seriemål.

HÅKAN JOHANSSON

SÖNDAGS ÖPPET
20 mars kl. 13–17

JAKT-STÖVEL
Grön
stl. 28–39 79:-
stl. 40–46 89:-

BARN-STÖVEL
Röd multi
Grön multi
Stl. 20–33
59:-

SEGLAR-STÖVEL
Marin stl 34–47
99:-

SPORT-SKO
med kard-borre
vit/svart
vit/lila
stl 24–35
59:-

BASKET-KÄNGA
vit/lila
Stl 24–35
89:-

SKOHUSET
I KINNARP
Tel. 0515/331 80
ÖPPET:
Vard. 10–18, lörd. 9–13
Kvalitet till lägre pris

Åke visar träskulpturer

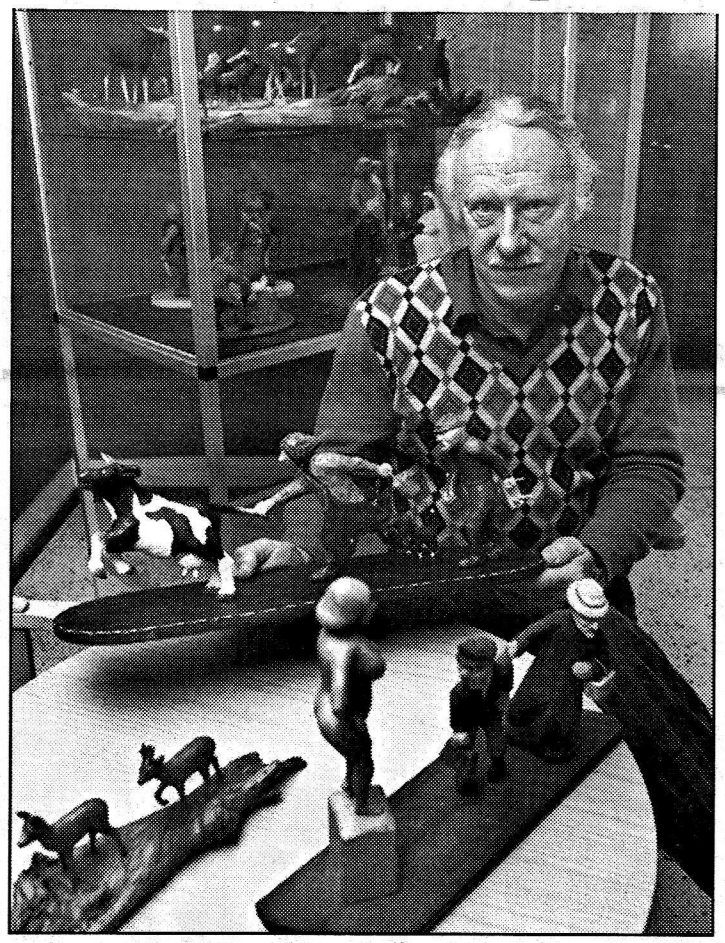

I sina träskulpturer berättar Åke Blom historier, inte minst om livet på landet då han själv växte upp. (Foto: Margareta Boman).

19/3-94.

Att fånga ett djur på språng, att uttrycka en händelse genom en träskulpturer är en svår konst.

En konst som Åke Blom från Axtorp i Kinneved behärskar fullt ut.

Genom sina träskulpturer berättar han också historier, om forna dagars liv på landet med allt vad det kunde innebära. Åke har en berättelse bakom varje skulptur, han berättar om sin barndoms julbad, bröllop, slakter och om förhållandet mellan man och kvinna.

Skulpturerna avslöjar också att Åke är en hängiven jägare. Med exakthet har han fångat älgarnas språng, vargarnas jakt och rådjurens skira skönhet.

Några pappersskisser använder han sig inte av, han vet i huvudet hur han vill att figuerna som han täljer i ett enda stycke ska se ut.

Som fot till skulpturerna som görs i ett enda stycke använder han sig med förkärlek av trädrötter som han lackat upp. Favoritmaterialet framför andra är lindträ, finns inte det att få tag på använder han al.

Att arbeta med händerna och gärna då med trä är viktigt för Åke. När han inte snider arbetar han som snickare, något som han gjort i 40 år.

– Jag snider mina figurer enbart för att jag tycker att det är så roligt, säger denne blygsamme man som också säger sig snida när lusten faller på. Då hittar man honom i den lilla snickarboden hemmavid eller rent utav vid köksbordet med kniv och trästycke i hand.

• Utställning

Alla de som besöker områdeskontoret i Kinnarp kan nu också ta del av Åkes fascinerande träskulpturer, de visas i en utställningsmonter precis vid entrén.

En spännande liten utställning som avslöjar att Åke inte bara är en konstnär med säker hand utan också en man med mycket humor.

MARITA WASS

Kinnarps®

Vi söker till vår Dataavdelning en medarbetare för

CAD/ DATA- support

Arbetsuppgifter:
Detta arbete innebär att Du skall arbeta med vårt CAD-system (AutoCAD), installation, telefonsupport, uppdatering, utbildning, skriva manualer mm, mot våra representanter.
Du skall också till vårt system rita produkter i 3D samt sköta våra CAD-symboler för kunder, arkitektkontor mfl.

Kvalifikationer:
Du bör ha stor erfarenhet av CAD-programmet AutoCAD och kunna rita både i 2D och 3D. Kunskaper i AutoCAD:s programmeringsspråk AutoLISP och C är meriterande. Kunskaper i DOS och Windows är nödvändiga. Du skall ha lätt för att uttrycka Dig såväl skriftligt som muntligt.

Är Du intresserad och vill veta mer, kontakta stf personalchef Kjell Strandberg, tel 0515/ 38 116.
Din skriftliga ansökan med löneanspråk skall vara Personalavdelningen tillhanda senast 1/4 1994.

Kinnarps AB, Box 3060, 521 03 Kinnarp

SÖNDAGS ÖPPET
20 mars kl. 13–17

VÅR-KLÄDER

Nu inkommet!

KINNARPS Lagerförsäljning
Tel. 0515/332 63
Öppet: Månd.–fred. 10–18
Lörd. 9–13
Affären med lägre priser!

Tisdagen den 29:e -årsmöteskväll!

Gemensamma årsmöten med Frökinds Intresseförening och Kinnarps-Slutarps Vägförening tisdagen den 29 mars kl. 19. Lokal: Pizzerian, Kinnarp. Efter förhandlingarna servering.

Claes sköt fullt i förbundsmästerskapet

I helgen har förbundsmästerskapen i luftgevärsskytte avgjorts i Odenhallen.

Inte helt oväntat höll sig våra lokala skyttar fint framme och sammanlagt blev det åtta titlar till våra klubbar.

Kinneved var framgångsrikast, bland annat vann man den ena av två lagtävlingar. Trion Claes Samuelsson, Malin Silvander och Erika Andersson fick ihop 1196 poäng och distanserade Sörby-Odensberg med elva poäng.

Individuellt lyckades Claes Samuelsson få till en riktig fulltträff. Han skött maximala 400 poäng och vann därmed L13-klassen. Klubbkompisen Malin Silvander var också nära full pott. Hon sköt 399 poäng och vann L11.

• Väntat, Maria

Maria Dahlälv från Kinneved tog en väntad och klar seger i L17 och klubbkompisen Fredrik Östt vann L1.

Sörby-Odensberg har också mycket bra fart på ungdomsverksamheten och det resulterade den här gången i två individuella segrar. Jan-Olof Öst vann L15R med 399 poäng och i yngsta klassen, L9, triumferade Tommy Strid.

Också Falköpings skyttegille plockade till sig en seger, detta genom Magnus Gustafsson, som vann L3-klassen.

Förbundsmästare bland eliten blev Jonas Sjöberg från Tibro. 21/3-94.

BINGO, KINNARPSHALLEN

Söndag kl. 15.00. Försäljning från kl. 13.00

Sedvanlig spelplan. Gratisbricka utspel 3/4.

Freeplay 2x500, 2x1000, 3000.

Kinnarp–Slutarps IF, Vartofta SK, Alliansen

Sex månader efter starten...

Något av ett centrum för barn och ungdomar i bygden har områdeskontoret i Kinnarp/Slutarp blivit. Öppna förskolan för de yngsta är en av de populära aktiviteterna. (Foto: Margareta Boman). 22/3-94.

Ett halvår har gått sedan dess att lokal Frökind som samlingslokal gick i graven för att ge plats för områdeskontoret. Ett områdeskontor där aktiviteterna avlöser varandra, här finns verksamhet för ung och gammal.

Många saknar sin gamla samlingslokal, andra menar att det nya är ett lyft, en vardaglig och levande samlingspunkt för hela bygden.

– ~~Sid 6–7~~ – forts.

Nu har protesterna

22/3-94.

Rör inte lokal Frökind!

Så lät det då. Det protesterades och diskuterades. Områdeskontoret i Kinnarp/Slutarp fick en tuff start.

Nu, sex månader efter invigningen tycks de flesta ha accepterat situationen och många ser förändringen som ett steg framåt. Trots att saknaden efter lokal Frökind är stor.

– men visst saknar många lokal Frökind

FT besökte häromdagen områdeskontoret som var mycket omdebatterat innan det blev verklighet den elfte oktober i fjol.

Många rasade över det faktum att bygdens stora samlings- och festlokal, lokal Frökind försvann för att ge plats åt det nya.

I dag har stormen bedarrat, men fortfarande finns det många som saknar lokal Frökind och menar att bygden blivit av med en livsnerv.

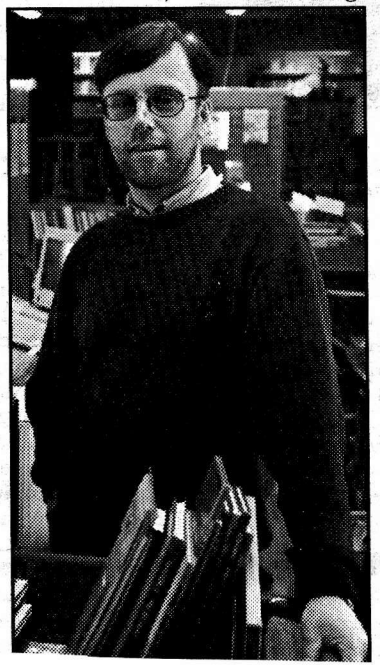

Andra är glada över förändringen och menar att den innebär ett lyft för de två grannsamhällena, att områdeskontoret blivit en viktig samlingspunkt.

På områdeskontoret i Kinnarp/Slutsjunger vi sånger och ramsor tillsammans. Många barn passar också på att låna egna böcker efter sagostunden, berättar Ann-Margret som kan konstatera att barnen uppskattar biblioteket.

• Fler lånar

Biblioteket har också blivit större än tidigare och det går dessutom att låna böcker varje vardag, hela dagarna. Den som vill ha lästips och annat rekommenderas att gå dit på mån- och torsdagseftermiddagar då bibliotekarien Britt Lööf finns på plats.

Utlåningen har ökat de senaste månaderna och en kraftig ökning märks de under årets första månader.

• Posten

Strålande glad var sjuårige Bo Karlsson när han på onsdagen skickade sitt livs första brev. Frimärke köpte han hos Yvonne Wallin på områdeskontorets postavdelning. Birgitta Andersson följ-

forts. sid. 22

forts.

forts.

arp sjuder det dagligen av olika aktiviteter. Områdeskontoret har blivit en samlingsplats för ung och gammal.

Här finns post, sagostund, lekis, öppen förskoleverksamhet, ett stort bibliotek och det kommunala områdeskontoret som administrerar både barn- och äldreomsorg, kultur- och fritidsverksamhet i bygden.

Många har postboxar här och allt som ofta dricks det kaffe i den lilla kafeterian vid entrén.

Bo Johansson är nöjd med områdeskontoret. (Foto: Margareta Boman).

• För barnen

– Här har vi det jättebra, konstaterade Ann-Marie Johansson.

Tillsammans med Katarina Kullman och Anette Yngve leder hon den öppna förskolan där alla föräldrar som är hemma med sina barn samlas varje onsdagsförmiddag i veckan.

Barnen som är upp till sex år rasar ut i källarlokalerna. De har också många spännande leksaker att utforska. Kommunen gick in och stöttade med pengar för inköpen, själva verksamheten är ideell.

– Vi har också en samlad aktivitet varje gång, vi bakar bullar, sjunger eller pysslar vi tillsammans. Sommartid får vi använda daghemmet Fyrklöverns lekplats, berättar Ann-Marie.

Två kvällar i veckan, måndagar och fredagar förvandlas områdeskontoret till fritidsgård. En fritidsgård som blivit en populär samlingspunkt för ungdomarna.

• Sagostund

Tack vare Ann-Margret Claessons insatser kan bygdens barn också gå till sagostunden varje måndagseftermiddag.

– Jag läser sagor och så

räddades

Posten i Kinnarp var nedläggningshotad och räddades när kommunen gick in och tog över postservicen. Ett övertagande som innebär utökade öppettider – men också något sämre service.

– Vi är mycket nöjda med postverksamheten i områdeskontoret. För att ta reda på vad kunderna tycker arbetar vi nu med en kundenkät där de får framföra vad de tycker om postservicen, säger Ingemar Kask på posten i Falköping.

• Förutsättning

På det lilla områdeskontoret arbetar Yvonne Wallin, Gun Eriksson och områdeschef Bo Johansson.

Inte oväntat är Bo Johansson nöjd med områdeskontoret.

– Jag ser områdeskontoret som ett jättelyft för verksamheten. Jag tror att vi kommer att få se många liknande lösningar i framtiden om vi ska kunna behålla utvecklingen på landsbygden, säger han.

• Saknas av många

Bengt Samuelsson som är ordförande för Frökinds intresseförening ser inte lika positivt på lokal Frökinds förvandling.

– Biblioteket har blivit bättre, på lokal Frökinds bekostnad, men jag tror inte att det slagit igenom som kommunen tänkt sig. Posten har inte samma service som tidigare och lokal Frökind som samlingslokal saknas av många.

– Visst finns andra samlingslokaler, exempelvis församlingshemmet och sporthallen, men de kan inte ersätta lokal Frökind, säger Bengt.

MARITA WASS

Christoffer Nyman och Sanna Claesson går gärna på sagostunden för att lyssna när Ann-Margret Claesson läser sagor. (Foto: Margareta Boman).

Medborgarkontor intressant för

För att människor lättare ska kunna nå olika offentliga verksamheter och tjänster har civildepartementet föreslagit att medborgarkontor ska inrättas runt om i landet.

Falköpings kommun har nu anmält sitt intresse för försöksversamheten.

För ett år sedan frågade civildepartementet landets kommuner om de var intresserade av att delta i en försöksverksamhet med medborgarkontor.

Då sade Falköpings kommun nej.

Nu har man ändrat sig och säger att man är intresserad av tankegångnarna. Inte minst sedan det redan finns en form av medborgarkontor i kommunen, områdeskontoret i Kinnarp/Slutarp.

– Vi har inte bundit oss vid något, utan bara sagt att vi är intresserade. Hur det blir får vi ta ställning till när regeringen i slutet av april lägger fram propositionen som innehåller detaljer om hur försöksarbetet ska läggas upp, säger planeringschef Ylva Mulenbock.

• Inte bara kommunalt

– Tanken med medborgarkontor är att medborgarna ska kunna gå till en plats och där kunna

forts
nästa sida

Forts.

tystnat

de med som sällskap. (Foto: Margareta Boman).

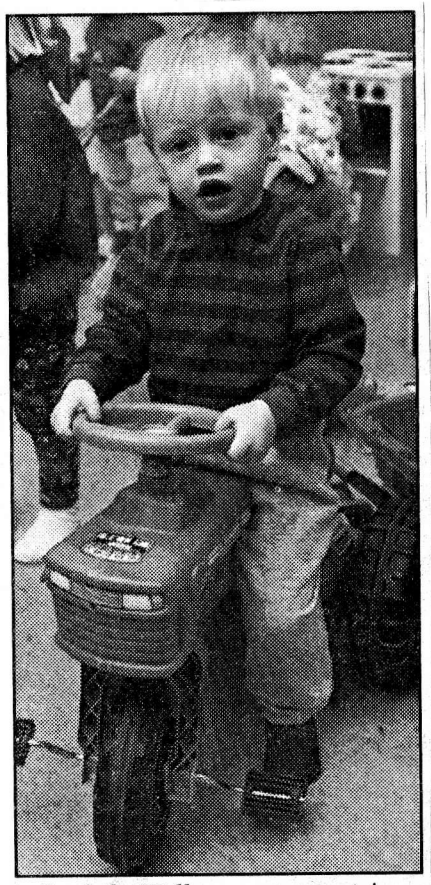

Fredrik Wallengren stormtrivs på den öppna förskolan. (Foto: Margareta Boman).

kommunen

få hjälp med olika ärenden.

– Det behöver inte enbart vara kommunal verksamhet utan kan också vävas samman med annan offentlig verksamhet, fortsätter planeringschefen.

• 50 intresserade

Ett 50-tal kommuner har anmält sitt intresse att delta i försöket med medborgarkontor som ska pågå i fem år.

MARITA WASS

”Det är bra som det är nu”

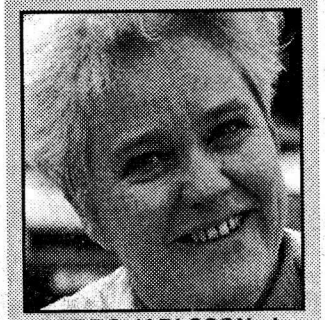

BARBRO JARLSSON: Jag tycker att områdeskontoret fungerar bra. Lokalerna ska ju användas och jag hör till dem som inte saknar lokal Frökind som samlingslokal. Det finns så många andra lokaler här ute.

INGRID ADOMEIT: Man kan inte vara negativ till allt. Själv är jag inte ofta på områdeskontoret men saknar inte heller lokal Frökind som samlingslokal.

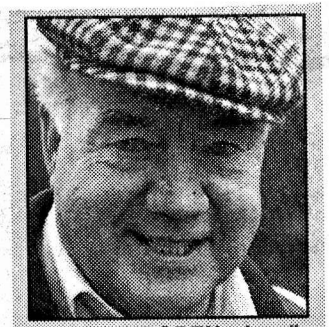

RUNE LINDGREN: Jag är en trogen besökare på områdeskontoret, inte minst som jag har min postbox där. Det är trevligt där, alltid folk i rörelse. Personligen saknar jag inte festlokalen, det är bra som det är i dag.

EMMELIE HOHEISEL: Det är jättebra nu på områdetskontoret, inte minst biblioteket som blivit mycket större. Ibland går jag till fritidsgården där.

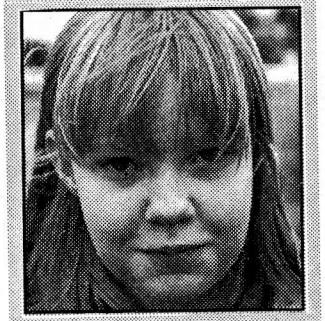

EMMA TURESSON: Det är lite synd att samlingslokalen inte finns kvar längre. Men biblioteket tycker jag är jättebra.

Träff för daglediga

i Kinneveds församlingshem fredagen den 25 mars kl. 15.00.
Rumikvartetten medv.
Servering av våfflor.
Välkomna!

Frökinds SPF-förening

har hållit månadsmöte under god uppslutning av medlemmarna. Förhandlingarna stökades raskt undan, en del projekt diskuterades och tar form vid nästkommande möte.

– Den sedvanliga kyrkresan skall ske någon dag i april. Målet är Skara domkyrka och många anmälde sitt intresse.

Den nuvarande möteslokalen är på grund av sin storlek inte lämpad för större evenemang men efter avnjutandet av det välsmakande kaffet besannades uttrycket att ”snälla barn roar sig själva”. Med sång, diktläsning, historieberättande och utbyte av glada minnen från olika tillfällen, förflöt eftermiddagen under angenäma former. Nästa möte äger rum 12 april, då för föreningen viktiga frågor blir huvudämnet. 22/3-94.

26/3-94

Lokal LRF-ordförande:

— Medlemskap i EU ger oss tillträde till jättemarknad

Nya o. begagnade
TRAKTOR-DÄCK
billigt.
KÅ-GE:s DÄCK
Tel. 0515-337 30

— Jag tror att vi måste bli medlemmar i EU, mest för att alternativet att stå utanför verkar så mycket svårare att klara för jordbruket. Samtidigt så håller jag med de som varnar för att allt nu inte är dukat och klart bara för att EU-förhandlingarna ser ut att ha gått bra.

— EU-medlemskap för Sverige och svenskt jordbruk är en möjlighet och ett tillträde till en stor marknad på mellan 300 och 400 miljoner konsumenter - men en marknad i hård konkurrens.

Det säger Leif Lennartsson, ordförande i Kinneved-Vårkumla LRF-avdelning och konsumentansvarig i LRF:s kommungrupp.

Han är 37 år gammal och brukar föräldragården Hallagården som han övertog för sex år sedan. 24 ha åker och 15 ha blandad terräng, beten, skog och hagmark. Produktionen är inriktad på smågrisar av trerasblandning från korsningssuggor Yorkshire-Svensk lantras och galt av rasen Hampshire, det som färdig kotlett i kyldisken kallas för Piggham med marmorerat välsmakande kött.

tror på en fortsatt och skärpt profilering på det svenska jordbruket som ett "rent jordbruk" fritt från en massa gifter, bekämpningsmedel, och mediciner till djuren. Vi kan inte på samma sätt som på kontinenten producera kvantiteter, vår chans är att fortsätta vår kvalitetssatsning, menar Leif Lennartsson och stöder med det den satsning som LRF och övrig bondekooperation gjort till sin.

Här kommer vi osökt in på detta med KRAV-livsmedel, ekologiskt producerad mat (se annan artikel i detta nr av FT/VB). Fler och fler lantbrukare sneglar på detta som ett nästa steg mot renare livsmedel, när nu allt fler konsumenter efterfrågar mat utan tillsatser, rester av bekämpningsmedel och liknande.

— Vi ligger före EU med rena livsmedel - men, de kommer. Vi ska behålla vårt försprång och ta chansen att skaffa en konkurrensfördel.

Leif Lennartsson tycker att allt det här ligger rätt i tiden, allt fler bönder är varmt engagerade för en bättre miljö och livsmedel av hög kvalitet, det som LRF proklamerat som "Världens renaste jordbruk".

— Sådana som för bara några år sedan tyckte att det där med miljö, var väl inte så mycket att bry sig om, har nu tänkt om.

— Så satsar vi också alltmera på att vara rädda om vår miljö. I fjol drev vi en kampanj om insamling av gamla traktor- och bilbatterier (bly). Bara i min avdelning fick vi in 300 st. I år har vi en kampanj för att ta hand om spilloljor. Nog händer det saker.

• Slafsan

Det har varit mycket tal om den nedsmutsade ån Slafsan, från Ranstad och jordbruk, en fråga som LRF engagerat sig hårt i för att driva till ett rent vattendrag.

— Det sades rent ut att de som inte ville rätta sig och få bort sina föroreningar från ån, borde kanske syssla med något annat. Miljömedvetandet är stort numera.

För att återvända till Hallagården och smågrisproduktionen där så går Leif Lennartsson i funderingar om han ska övergå till integrerad svinproduktion, smågrisproduktion där man sedan föder upp smågrisarna till slaktsvin. Då kan han också bli KRAV-producent av svinkött.

— Det är ju en möjlighet. Det främsta skälet till att jag funderar på ändrad produktionsinriktning är att vi smågrisproducenter inte får vara med och tjäna mer när efterfrågan på griskött går upp, däremot dela nedgången i form av sämre priser på smågrisarna.

Att svinstallet är 16 år och behöver förnyas och moderniseras i inredningen inom några år gör att det här avgörandet måste komma rätt snart.

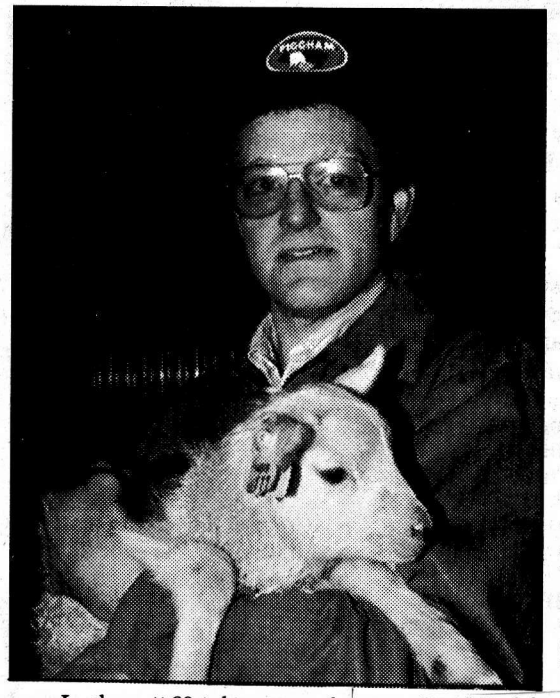

Lite får finns det också på gården, det är Leifs sambo, Pias avdelning. Nog är är ett litet lamm en go varelse? (Foto: Glenn Welander).

— Jag har ett 60-tal suggor och får fram cirka 1 200 smågrisar per år, i fjol exakt 1 170 st. Mina två galtar är leasade två år i taget. Sedan byts de för att dra nytta av framsteg i avelsarbetet, säger Leif Lennartsson.

Det är ett ganska normalt familjejordbruk i storlek, Hallagården.

Hur ser då Leif Lennartsson på framtiden för sitt, traktens och svenskt jordbruk i största allmänhet?

— Som sagt var, jag känner ingen "glädjefnatt" för EU, men ser ändå vissa möjligheter. Jag

— Det blir fråga om rätt stora pengar, och man frågar sig om det kommer att löna sig. Framtiden är en smula oviss innan vi vi vet vad som kommer ut av EU.

• Information

Som konsumentansvarig i LRF:s kommungrupp har Leif Lennartsson ansvarat för de succéartade Vilda Westerndagarna i centrum i höstas.

— Det var lyckat. Speciellt kontrakten med konsumenterna. Detta och erfarenheterna från Grisens dag på Backaplan i Göteborg har stärkt mig i min uppfattning att vi bönder måste komma närmare konsumenterna och informera dem om vår livsmedelsproduktion, inte minst för att behålla vår hemmamarknad om vi kommer med i EU. Faktum är att stadsborna inte vet så mycket om jordbruk som man kan tro. Man kunde få de mest häpnadsväckande frågor. Den kontakten måste vi bygga vidare på.

GLENN WELANDER

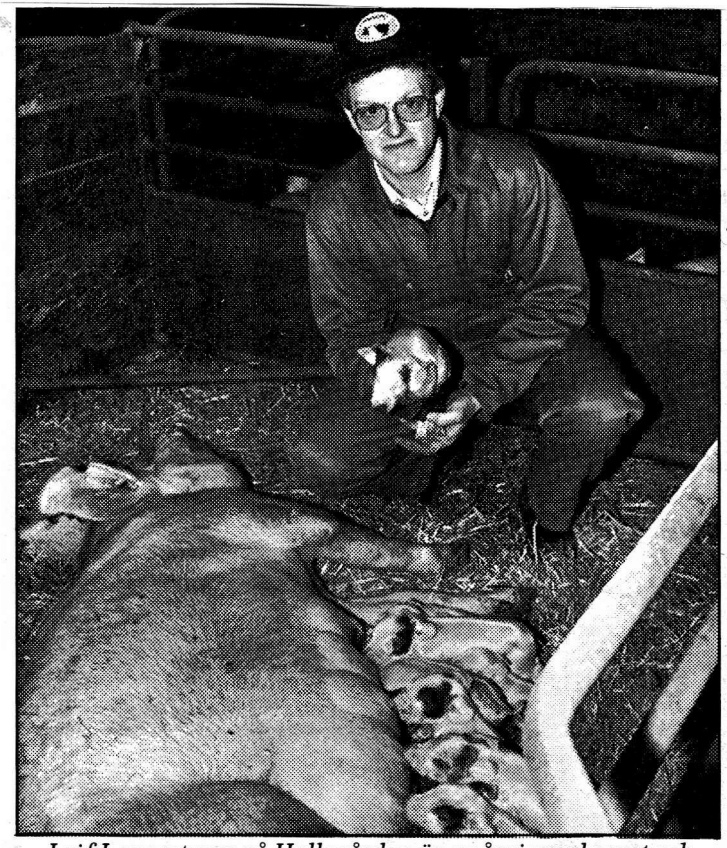

Leif Lennartsson på Hallagården är smågrisproducent och LRF-ordförande i Kinneved-Vårkumla. Här visar han en av sina suggor med dagsgamla smågrisar. (Foto: Glenn Welander).

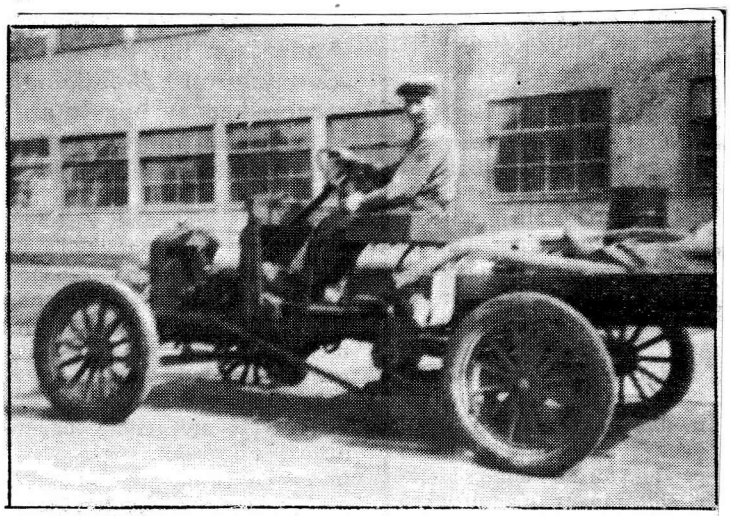

Vem är mannen i brandbilen!

Jag är medlem i Hembygdsföreningen. Nu har det nya årskortet kommit och med det en bild på en man som sitter på Slutarps brandbil. Men det är ingen som vet vem som sitter på bilen. Hembygdsföreningen har forskat, men ingen vet svaret. Vet någon av läsarna det? Lennart Karlén tog bilden utanför Slutarps möbel för många, många år sedan. Ring eller skriv om du vet något om bilden.

Från Bösses spalt

Kinnarp/Slutarp–Gustaf Adolf 2–1 (0–1)

Mål, Kinnarp/Slutarp: Ronnie Karlén 2.

Kinnarp/Slutarp gjorde en svag första halvlek och låg under med 0–1 i paus, sedan gästerna nätat på straff efter en halvtimma.

– Vi gjorde en del förändringar i pausvilan, bl a kom Ronnie Karlén in och han blev en pigg injektion, menade tränaren Arvo Kuusk.

Kinnarp/Slutarp vände till 2–1 och kunde ha vunnit större, bl a hade laget två ribbträffar.

– Segern var helt rättvis. Vi höll uppe tempot bra i andra halvlek, medan Gustaf Adolf kroknade en del, ansåg Kuusk.

Ronnie Karlén och Christian Ek är värda extra beröm i hemmalaget.

21/3-94.

Kinnarp/Slutarps IF A: Jonas H, Mattias L, Niklas Ö, Per-Ola W, Marcus B, Jan C, Mattias B, Ove J, Mikael L, Ronnie K, Christian E. Match mot Hangelösa idag. Ev. åtb. 815 13. Samling Kinnemo 11.

Kinnarp/Slutarps IF B: Christer H, Magnus L, Stefan B, Lars G, Tomas J, Rickard P, Jörgen A, Sören W, Magnus S, John S, Ulf N, Roger P, Henrik T, Reine K, Morgan K. Match Hangelösa sönd. Ev. åtb. 116 73. Samling Kinnemo 9, Shell 9.20. OBS! Gräs.

Kinnarp/Slutarp IF Dam: Marie, Camilla F, Annelie, Karin, Pia, Berit, Annika C, Eva M, Jenny L, Linda, Maria H, Malin, Annika F, Anna-Lena. OBS! Match mot FFK tisdag (se klubbnytt). Samling Kinnemo 17. Ev. åtb. Lage 335 51.

Kinneveds rödakorskrets

har hållit lokalstämma i Kinneveds församlingshem. Bengt Samuelsson valdes till ordförande före kretsen och de i tur att avgå ur styrelsen omvaldes på tre år.

Av verksamhetsberättelsen framgår att tre sjukvårdskurser i första hjälpen och hjärt-lungräddning hållits. En handarbetsauktion inbringade 18 135 kronor. Kretsens medlemsantal är 242 personer.

Medel och anslag ur kassan har utdelats enligt följande: Katastroffonden 6 000 kr, distriktets projekt i Tanzania 2 000, Ungdomens röda kors 2 000, riksinsamling 5 500, tre sjukvårdskurser 4 800.

Styrelsens förslag till stämman om årets anslag och verksamhet blev också stämmans beslut. Kinneveds rödakorskrets bildades 1944 och kretsen firar alltså 50-årsjubileum i år.

Lovsångsgudstjänst

är det på lördag kväll i Centrumkyrkan. Församlingens ungdomar kommer att spela och sjunga och leda gudstjänsten.

SÖNDAGS ÖPPET
27 mars kl. 13–17
Fulladdat med nya
VÅR-KLÄDER
KINNARPS Lagerförsäljning
Tel. 0515/332 63
Öppet: Mån.–fred. 10–18
Lörd. 9–13
Affären med lägre priser!

Träff för daglediga

blir det på fredag eftermiddag i Kinneveds församlingshem. Rumikvartetten medverkar.

21/3-94.

SÖNDAGS ÖPPET
27 mars kl. 13–17
PREMIÄR för VÅRENS SKOR!
Peperoni
NUBUCK
Brun
stl. 35–39
299:-
TILLFÄLLE!
Svart skinn
Stl 30–34 199:-
Stl 35–38 239:-
NUBUCK
Brun
Stl 36–41
BULLHEAD
349:-
NUBUCK
Svart-Brun
Stl 37–41 289:-
PROMENADSKOR
i skinn
Dam/Herr från 239:-
SUCCÉ
BARN-SPORTSKOR
m. kardborre
Stl 24–35 59:-
GUMMISTÖVEL
Barn
Stl 20–33 59:-
SKOHUSET
I KINNARP
Tel. 0515/331 80
ÖPPET:
Vard. 10–18, lörd. 9–13
Kvalitet till lägre pris

29/3-94-

En rafflande kamp Kinnarpsstafetten

I fredags kväll, mellan kl. 18 och 24, avgjordes Kinnarps-Stafetten i luftgevärsskytte.

Man tävlade i 12-mannalag och det blev en mycket spännande tävling. När de sex timmarna hade gått visade det sig att arrangerande Kinneveds Skytteförening hade vunnit med futtiga nio poäng före Bäreberg, medan Sörby-Odensberg var ytterligare 14 poäng efter.

Resultat:

1) Kinneved 2379, 2) Bäreberg 2370, 3) Sörby-Odensberg 2356, 4) Axvall 2353, 5) Levene 2337, 6) Falköpings Skyttegille 2315, 7) Falköpings FBU 2263, 8) Norra Vånga 2259, 9) Fredahl 2246, 10) Skövde 2240 p.

Bästa skytt varje halvtimme:

Lina Gustavsson, Kinneved 198, Charlotte Lundgren, Axvall 199; Malin Silvander, Kinneved 198; Maria Jansson, Bäreberg 200; Johan Ström-Bohren, Levene 197; Markus Wikström, Bäreberg 200; Daniel Gustavsson, Sörby-Odensberg 199; Johan Lundin, Sörby-Odensberg 200; Marcus Göransson 200; Maria Dahlälv, Kinneved 200; Jimmy Lindroth, Kinneved 200; Jan-Olof Öst Sörby-O. 198.

Tröstpris:

Martin Jonsson, Norra Vånga, Fredrik Johansson, Falköping, Dan Berg, Fredahl, Marie Svensson, Skövde, Magnus Svensson, Skövde, Kalle Fällström, FBU, Ann-Cathrine Alfredsson, Fredahl, Jörgen Johansson, Fredahl, Erik Gustavsson, FBU, Tomas Olofsson, Levene, David Lindroos, Skövde, Magnus Gustavsson, Falköping.

Utlottade priser:

Daniel Angshed, Skövde, Niklas Johansson, Axvall, Tommy Fransson, Fredahl, Annelie Ek, Kinneved, Hanna Jansson, Bäreberg, Stefan Laage, FBU, Stefan Fherm, Fredahl, Mikael Jansson, Levene, Sofia Wikström, Bäreberg, Ola Johansson, Fredahl, Frida Lundin, Sörby-Odensberg, Rebecka Karlsson, Norra Vånga, Alexander Karlsson, Norra Vånga, Peter Gustavsson, Falköping, Waldemar Karlsson, Norra Vånga, Daniel Andersson, Bäreberg, Mikael Johansson, Levene, Mattias Bergström, Falköping, Jörgen Linder, Fredahl, Martin Lundmark, Skövde, Sven-Anders Karlsson, Levene, Owe Lätth, Axvall, Claes Ehn, Levene, Raymond Björk, Kinneved.

FULL FART vid Kinnarps-Stafetten i skytte. Närmast kameran ser vi Hanna Jansson, Bäreberg och intill henne Björn Davidsson, Kinneved. Just Bäreberg och Kinneved utkämpade en tuff duell om slutsegern. (Foto: Margareta Boman).

Kaffesamkväm på Frökindsgården

29/3-94-

En dag härförleden beslöt några pensionärer att bjuda en avd. av gästerna på Frökindsgården på eftermiddagskaffe. I den ljusa och trevliga matsalen samlades man och det blev en glad stund.

Arrangörerna varvade med sång, Västgöta-Bengtsson, Caps m.fl. men fick stark konkurrens av Ninni som sjöng Elfsborgsvisan och friarevisor, Bror drog en jakthistoria, andra nynnade med i sångerna.

Slutarps kyrkliga syförening

har haft sin årliga auktion i Församlingshemmet. Kyrkoh. I. Bruto höll andaktstund. Försäljning o. lotterier inbringade 17 820 kronor.

Påsk i Centrumkyrkan

Långfredagskväll är det lovsångsgudstjänst i Centrumkyrkan. Påskdagen är det familjegudstjänst som söndagsskolan medverkar i. Det blir även servering och gemenskap kring de dukade borden.

Kinnarp/Slutarp–Hangelösa 1–3 (0–2)

29/3-94.

Mål, Kinnarp/Slutarp: Per-Ola Westerberg.

Division V-laget Hangelösa ser ut att gå mot en fin säsong, inte minst tack vare att laget har fått målfarlige Fredrik Johansson från Skara. Han gjorde nu samtliga tre mål när laget besegrade Kinnarp/Slutarp den gångna helgen.

– Hangelösa var verkligen en bra motståndare. Vi hade oturen att släppa in 0–1 redan efter tre minuter p g a ett missförstånd och sedan blev det 0–2 på straff efter en halvtimma. 0–3 kom i början av andra halvlek, men därefter spelade vi upp oss. Per-Ola Westerberg gjorde 1–3 och vi hade sedan ytterligare chanser till reducering, men vi fick inte in bollen, menade Kinnarp/Slutarps tränare Arvo Kuusk.

Orkesmässigt ligger Kinnarp/Slutarp bra till och det spelmässiga kommer framöver, trodde Arvo vidare och gav samtliga spelare godkänt för insatsen i andra halvlek.

BINGO, KINNARPSHALLEN

Söndag kl. 15.00. Försäljning från kl. 13.00

Sedvanlig spelplan. Gratisbricka utspel.
Freeplay 2x500, 2x1000, 3000.
OBS! även Drive-in OBS!
Kinnarp–Slutarps IF, Vartofta SK, Alliansen

CENTRUM-KYRKAN
Kinnarp/Slutarp

Långfredag 18
Lovsångsgudstjänst
Påskdagen 11
Familjegudstjänst med Söndagsskolan.
Servering.
VÄLKOMMEN!

Bilar i Kinnarp

-91 Volvo 945 GL ECC	129.500:-
-87 Volvo 745 GL drag	74.500:-
-92 VW Passat Combi	89.500:-
-85 VW Passat Com. 90hk	37.500:-
-87 MB 230 TE met.	125.000:-
-88 Opel Kadett 1.6i Com.	48.500:-
-88 Opel Ascona 2.0 Exi	49.500:-
-90 Audi 80 S röd, drag	87.000:-
-88 Peugeot 205 vit	43.500:-
-87 Peugeot 505 GRI drag	43.000:-
-84 Ford Escort 4-d, drag	13.500:-
-82 Nissan Cherry bes., sk.	5.900:-

Inkommande Bilar!
-90 Volvo 745 GLT blåmet. T-lucka
-88 Volvo 745 GL kat, vit
-88 Ford Sierra 4-d ABS
-87 Volvo 744 GL kat., röd
Bilar köpes!

Ingemarssons Bilhall
Tel. 0515-330 60 Kinnarp

Tel. 0515/330 60

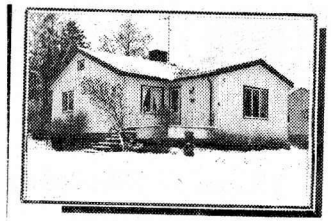

KINNARP
Vinkelvilla i 1 pl. m. källare. Byggd 1954. Boyta 90 kvm, biyta 60 kvm. Altan i söderläge. Två större gar. på tomt 1.100 kvm.

IOGT-NTO Kinneved. Föreningsmöte söndag 27 mars kl. 19.00 NBV-lokalen. Karl-Gustav Gustavsson berättar om Ynglingaföreningen.

PÅSK I KINNEVEDS PASTORAT

SKÄRTORSDAGEN:
Kinneveds k:a Mässa 19, Skäremo, Duettsång, kyrktaxi.
Vårkumla k:a Mässa 20, Skäremo.
Börstigs k:a Mässa 19, Bruto.
Brismene k:a Mässa 20, Bruto.

LÅNGFREDAGEN
Kinneveds k:a Långfredagsgudstjänst 11 Bruto, körsång.

PÅSKDAGEN:
Kinneveds k:a Gudstjänst 9.30 Svensson, körsång, kyrktaxi.
Vårkumla k:a Gudstjänst 11 Svensson, körsång.
Börstigs k:a Gudstjänst 11 Bruto, körsång.
Brismene k:a Gudstjänst 9.30 Bruto, körsång.

ANNANDAGEN:
Brismene k:a "Det är påsk på jorden" Sånggudstjänst. Bruto. Solosång Kristina Nilsson.

Annelund–Kinnarp/Slutarp 2–1 (1–0) 5/4-94.

Mål, Kinnarp/Slutarp: Jörgen Andersson.

En kraftig vind i planens längdriktning gjorde det mycket svårspelat och Kinnarp/Slutarps tränare Arvo Kuusk inte ville dra några större växlar på matchen.

– Ett prov utan värde ska man väl inte kalla det, men blåsten förstörde mycket av spelet och det blev ingen större match.

Jörgen Andersson på mittfältet var gästernas bäste spelare.

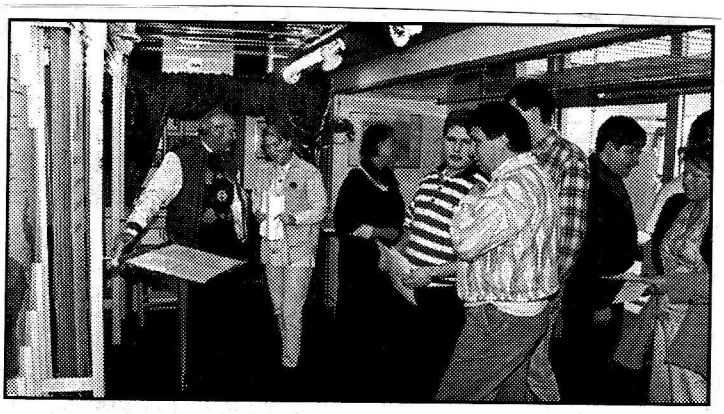

Kinnarpsanställda på besök i EU-bussen.

BINGO, KINNARPSHALLEN

Söndag kl. 15.00. Försäljning från kl. 13.00
Sedvanlig spelplan. Gratisbricka utspel 3/4 och 24/4.
Freeplay 2x500, 2x1000, 3000.
OBS! även Drive-in OBS!
Kinnarp–Slutarps IF, Vartofta SK, Alliansen

Kinnarp

Välv. villa -76, renov. -90, lugnt läge på tomt med mkt. träd och buskar. 5–6 rum och kök, bastu, förråd, garage. Tel. 0515/338 40, 010/665 05 55.

CENTRUM-KYRKAN Kinnarp/Slutarp

Söndag 18 SÅNGKVÄLL
Elisabet Sehlin m.fl.
VÄLKOMMEN!

Kinneveds Hembygdsförening. Vårkumla Hembygdsförening inbjuder till firande av Ynglingaföreningens 100-årsjubileum. Vårkumla bygdegård fredagen 8/4 19.30. Välkomna!

IOGT-NTO Kinneved. Söndag 17/4 kl. 19, NBV-lokalen, Kinnarp. Samtal med inbjudna partipolitiker om "Drogpolitiken i

Frökinds SPF 19/4-94.

Frökinds SPF hade till sitt aprilmöte kallat områdeschefen Bo Johansson i och för utfrågning om Frökindsgårdens ombyggnad.

Och nog blev han utfrågad alltid! Tålmodigt besvarades alla frågor. Således fick vi veta att samlingsloklen beräknas vara färdig i mitten av juni, att ett litet kontor står till föreningens förfogande, liksom "snickarboa" som nu förses med god ventilation m.m.

Stora förändringar förestår. Dagvård blir verklighet i augusti. Verksamheten pågår tre dagar i veckan, preliminärt mellan kl. 8.00–16.00, då tillfälle ges för avkoppling och vila.

Ett fullgott kök är tillgängligt för dem som så önska. Den största förändringen kanske är att matbespisningen flyttas från skolan till samlingslokalen. Frökindsgården har nu tillgång till modernt kök och kapacitet att lag all mat själv, både för de äldre boende och barnbespisningen.

Allt är nu förberett, om Kinnarpsskolan eventuellt blir högstadium. Genom omfördelningar kan dessa ändringar ske inom ramen för den budget som står till buds.

Nöjda med vad vi fått veta avtackades Bo Johansson med rosor och varma applåder.

Efter kaffet och lotteridragning följde så mötesförhandlingar. Inga "muntrationer" hanns med denna gång, men beskedet att föreningen snart få flytta "hem" igen var underhållning nog.

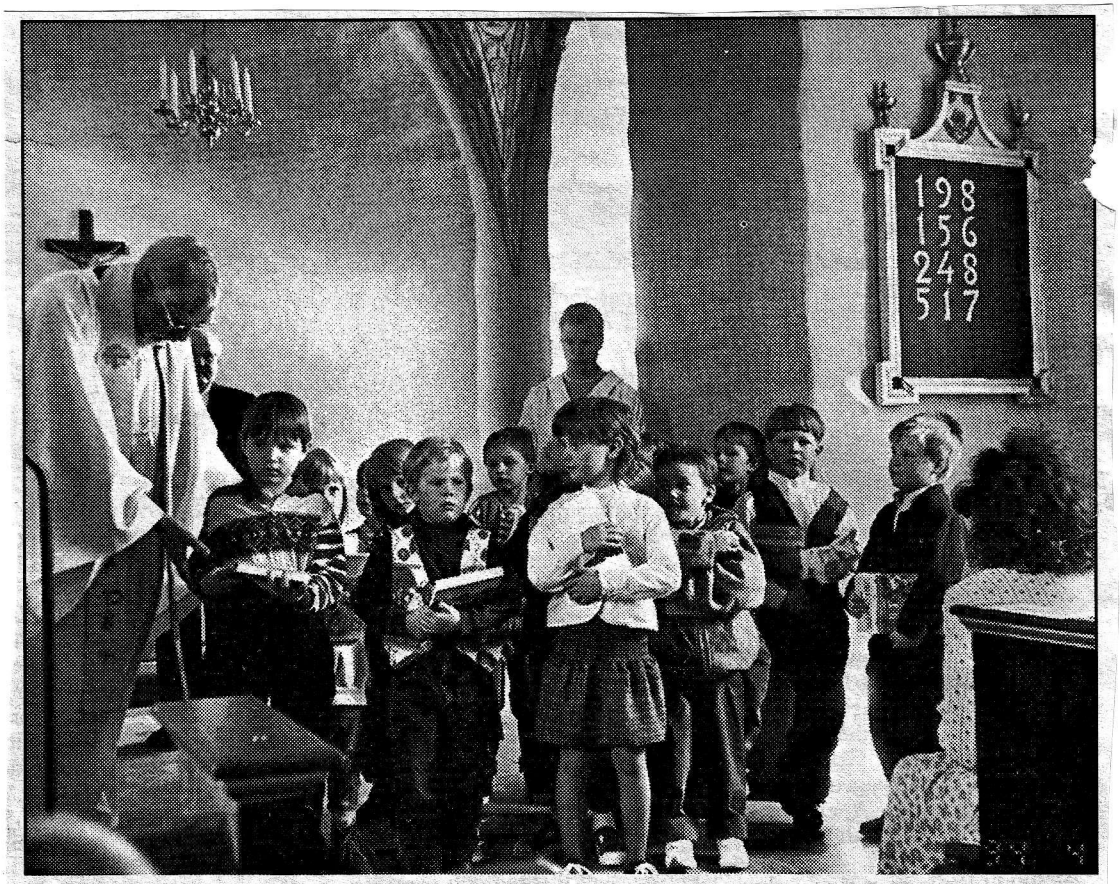

Vid söndagens familjegudstjänst i Kinneveds kyrka delades barnens bibel ut till församlingens sexåaringar. Av 15 var tre förhindrade att närvara vid utdelningen i kyrkan och kommer att få biblarna i annat sammanhang. Förhindrad att närvara var också Kinnevedsherden Ingemar Bruto som var influensasjuk. Familjegudstjänsten leddes istället av prosten Bo D. Landberg, Tidaholm, som också delade ut biblarna. 12/4-94.

Avslutning hos Kinneveds skyttar

11/4-94.

I fredags kväll var det dags för Kinneveds Skytteförening att avhålla sin årligen återkommande avslutning för luftgevärssäsongen.

Som vanligt, när det handlar om prisutdelningar inom Kinnevedsskyttet, så var prisbordet digert och närvaron av medlemmar stor.

De finaste priserna gällde den gångna säsongens klubbmästerskap. Stående vann Maria Dahlälv, medan Malin Silvander blev mästarinna i det sittande momentet.

Som vanligt har en rad tävlingar avhållits under året och här nedan redovisar vi de främsta skyttarna i varje tävling och klass.

MÄSTERSKAP 1994

Final stående: 1) Maria Dahlälv 360 p; 2) Raymond Björk 352; 3) Helena Karlsson 348.

Final sittande: 1) Malin Silvander 397 p; 2) Claes Samuelsson 396; 3) Mikael Gunnarsson 395.

Huvudskjutning klass L9: 1) Freddie Ohlausson 191 p; 2) Stefan Persson 191; 3) Martin Johansson 187.

Huvudskjutning klass L11: 1) Madelene Wernersson 199 p; 2) Malin Silvander 199; 3) Annelie Ek 196.

Huvudskjutning klass L13: 1) Claes Samuelsson 199 p; 2) Lina Gustavsson 197; 3) Henning Larsson 195.

Huvudskjutning klass L15: 1) Mikael Gunnarsson 197 p; 2) David Blank 194; 3) Andreas Alvén 194.

Huvudskjutning junior: 1) Helena Karlsson 195 p; 2) Raymond Björk 178; 3) Maria Dahlälv 177.

Huvudskjutning senior: 1) Claes Åkesson 178 p; 2) Joakim Carlsson 173; 34) Lennart Blad 166.

KANONTÄVLINGEN:

Klass L9–L15: 1) Malin Silvander 198 p; 2) Claes Samuelsson 198; 3) Joakim Gustavsson 198.

PRISTAGARE vid Kinneveds Skytteförenings avslutning för luftgevärssäsongen. Bakre raden fr v Raymond Björk, Maria Dahlälv och Helena Karlsson. Främre raden fr v Malin Silvander, Madeleine Wernersson och Claes Samuelsson. De här ungdomarna prisades för sina insatser i klubbmästerskapet. (Foto: Margareta Boman).

Klass L17–L66: 1) Joakim Carlsson 182; 2) Maria Dahlälv 182; 3) Lennart Blad 179.

Ställning klass L9–L15 efter 2 år: 1) Claes Samuelsson 13 p; 2) Andreas Silvander 10; 3) Malin Silvander 10.

Ställning klass L17–L66 efter 6 år: 1) Joakim Carlsson 30 p; 2) Claes Åkesson 28; 3) Per Brisbo 28.

FAMILJETÄVLING:

Final: 1) Fam. L-O Silvander 1474 p; 2) Fam. Dahlälv-Johansson 1474; 3) Fam. Fällström–Centerstig 1464.

Familjelagtävling individuellt: 1) Jimmy Lindroth 347 p; 2) Carina Silvander 346; 3) Henning Larsson 346.

Huvudskjutning: 1) Fam. L-O Silvander 1034 p; 2) Fam. Dahlälv-Johansson 1028; 3) Fam. Fällström-Centerstig 1064.

LADY-CUP:

1) Carina Silvander 992 p; 2) Vivianne Fällström 980; 3) Anna-Karin Lindroth 975.

LUFTGEVÄRS-CUP sittande:

A-Final: 1) Claes Samuelsson; 2) Malin Silvander; 3) Erika Andersson.

B-Final: 1) David Mohlin; 2) Joakim Gustavsson; 3) Lina Gustavsson.

LUFTGEVÄRS-CUP, stående: 1) Jimmy Lindroth, 2) Lennart Blad; 3) Maria Dahlälv.

SKYTTIADEN föreningsomgång:

KLlass L11: 1) Madelene Wernersson 200 p; 2) Malin Silvander 199; 3) Björn Davidsson 198.

Klass L13: 1) Lina Gustavsson 196 p; 2) Claes Samuelsson 195; 3) Karin Svan 195.

Klass L15R: 1) Mikael Gunnarsson 196 p; 2) David Blank 191.

Klass L17: 1) Raymond Björk 178 p; 2) Helena Karlson 177; 3) Maria Dahlälv 175.

SKARABORGS LUFTGEVÄRSSERIER:

L 17 lag 1, 1:a i div. 1: Helena Karlsson, Jimmy Lindroth, Raymond Björk.

L 13 lag 1, 2:a i div. 1: 1) Claes Samuelsson, Lina Gustavsson, Henning Larsson.

L13 lag 2 2:a i div. 2: Joakim Gustavsson, Karin Svan, Erika Andersson.

L11 lag 1 1.a i div. 1: Malin Silvander, Martin Dittmer, Annelie Ek.

L11 lag 2 2:a i div. 1: Angelica Claesson, Madelene Wernersson, Björn Davidsson.

L9 lag 1 div. 1: 1) Micaela Claesson, Magnus Simonsson, Freddy Ohlausson.

KINNEVEDS SKYTTEFÖRENING

startar årets banskyttesäsong fredagen den 22/4 kl. 17.30 med träning på 300 meter, lördagen den 23/4 kl. 10.00 med träning på 200 meter.

Korthållsskyttet startar onsdagen den 27/4 kl. 17.30 och kommer under säsongen att bedrivas onsdagar och torsdagar.

Har ni inte fått program finns de att få i skyttelokalen eller på skjutbanan.

Hjärtligt välkomna till vår skjutbana i Kinnarp.

Kinneveds SKytteförening.

VÅRENS MODE har inkommit! SÖNDAGSÖPPET kl. 13–17

KINNARPS Lagerförsäljning

Tel. 0515/332 63

Öppet: Månd.–fred. 10–18

Lörd. 9–13

Affären med lägre priser!

SÖNDAGS ÖPPET 24 april kl. 13–17

Nyinkommit!

SEGLARSKOR

i högsta skinnkvalitet

Brun Marin Stl. 35–46 199:-

TYGSKOR

Barn Dam fr. 29:-

PALLADIUM

KOPIA

59:- Natur, brun Stl. 36–41

JUST NU!

Stor sortering av

DAM-SANDALETTER

TILL LÅGPRIS!

SKOHUSET I KINNARP

Tel. 0515/331 80

ÖPPET:

Vard. 10–18, lörd. 9–13

Kvalitet till lägre pris

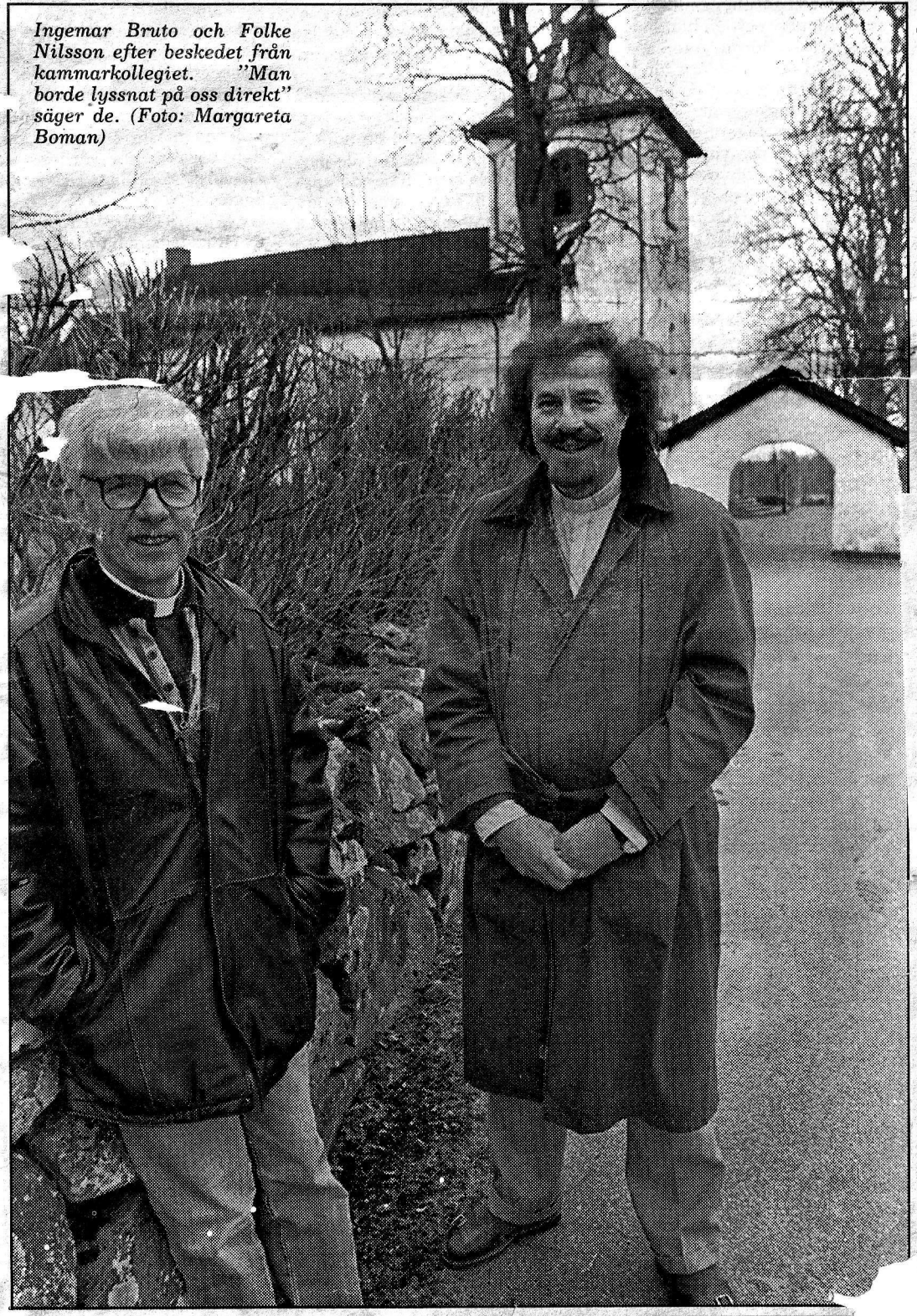

Ingemar Bruto och Folke Nilsson efter beskedet från kammarkollegiet. "Man borde lyssnat på oss direkt" säger de. (Foto: Margareta Boman)

"Halv" seger för pastoraten

Kammarkollegiet gav de små pastoraten rätt mot stiftet och biföll överklagandena mot beslutet att slå samman Yllestads och Slöta samt Kinneveds och Åsarps pastorat.

– Det känns ändå inte som en seger. En seger hade det varit om man lyssnat på oss direkt, säger kyrkoherden i Kinneved, Ingemar Bruto.

De fyra pastoraten skall nu gemensamt diskutera hur man skall arbeta i framtiden. 14/4-94 Sid 9

Pastoraten fick rätt av kollegiet

Kammarkollegiet biföll de överklaganden som gjorts mot beslutet att slå ihop Slöta och Yllestads pastorat samt Kinneveds och Åsarps pastorat.

Kammarkollegiet gick alltså på samma linje som minoriteten i stiftsstyrelsen och Kyrkans Centralstyrelse.

– Det känns ändå inte som en seger. En seger hade det varit om man lyssnat på oss direkt, säger kyrkoherden i Kinneved Ingemar Bruto.

Bollen ligger nu hos kyrkoråden i de fyra församlingarna som ska träffas för att diskutera framtiden.

Förändringar har de fyra aldrig varit emot. De har hela tiden varit öppna för en större regional lösning vars genomförbarhet inte prövats under behandlingen av ärendet. En sådan prövning bör ske enligt Kammarkollegiets beslut.

Pastoraten (Kinneved, Yllestad och Slöta, Åsarp har inte överklagat men har samma uppfattning som övriga) riktade i sina överklaganden hård kritik mot handläggningen av ärendet. Pastoraten har inte haft möjlighet till överläggningar med stiftet eller fått komma med förslag.

• Ändamålsparagrafen

Det är främst den så kallade ändamålsparagrafen som Kammarkollegiet gått på. Pastoraten har visat att lagstiftningens krav på ändamålsenlighet kan tillgodoses, ekonomiskt, organisatoriskt och personellt, inom ramen för nuvarande indelning och att några bestående fördelar av en sammanläggning med annat pastorat inte kan förutses. I sådana fall kan man gå ifrån den angivna normen när det gäller antalet medlemmar i ett pastorat.

– Det är glädjande att små församlingar kan få rätt mot stiftet, säger kyrkoherde Folke Nilsson i Slöta. Vi har fått upprättelse i vad vi anser var ett felaktigt beslut.

Pastoraten har i stället för sammanslagning pekat på möjligheten till ekonomiskt och administrativt samarbete med Falköpings pastorat. De tankarna och eventuellt andra förslag kommer nu att diskuteras gemensamt i de fyra pastoraten.

– När nu Kammarkollegiet upphävt stiftsstyrelsens beslut

forts.

↓ forts.

ligger bollen hos oss. Men den här gången skall vi vara med från början, i utredningsgruppen som måste ha en annan sammansättning, säger Ingemar Bruto.

• Något gott

Protesterna och debatten kring tvångssammanslagningen har i varje fall haft något gott med sig. De fyra pastoraten har närmat sig varandra på ett helt annat sätt än tidigare.

– Det är viktigt att vi den här gången ligger före stiftet och tar fram ett bärande förslag så vi inte blir överkörda en gång till, säger Folke Nilsson.

De båda anser att stiftsstyrelsen tolkat centralstyrelsens direktiv när det gäller pastoratsregleringar fel. De har ändå förståelse för att stiftet lade ett förslag till förändring men felet var att man inte rådgjorde med de berörda församlingarna.

Partiell samfällighet med Falköping är en möjlighet för framtiden. Men de båda betonar att det inte kan bli frågan om någon total samfällighet utan endast ett ekonomiskt och administrativt samarbete. Viss diskussion har redan förts med representanter för pastoratskyrkorådet i Falköping och de var i varje fall inte avvisande.

• Gotlandsmodell

Den modell man kan tänka sig är den som tillämpas på Gotland och också i Finland. Samfälligheten Gotlands kyrkor är ett frivilligt samarbete mellan Visby stifts samtliga församlingar och omfattar öns samtliga kyrkor. När en församling upptäcker att kyrkan måste renoveras sänds en ansökan in till Gotla[illegible] och vid det årliga budgetsammanträdet beslutar församlingsdelegerade, där ledamöter från varje församling ingår, vilka som skall prioriteras. Samfälligheten har egen utdebiteringsrätt. Kyrkomedlemmarna på Gotland betalar 15 öre per skattekrona. Dessutom utgår statsbidrag via riksantikvarieämbetet och bidrag ur kyrkofonden.

Det är ekonomin som är problemet för små pastorat. Slöta har visserligen ganska god ekonomi efter att nyligen ha höjt kyrkoskatten och har renoverat sina kyrkor men för Yllestad är det besvärligare. Med många kyrkor och församlingshem att underhålla blir den ekonomiska situationen nästan omöjlig för små pastorat.

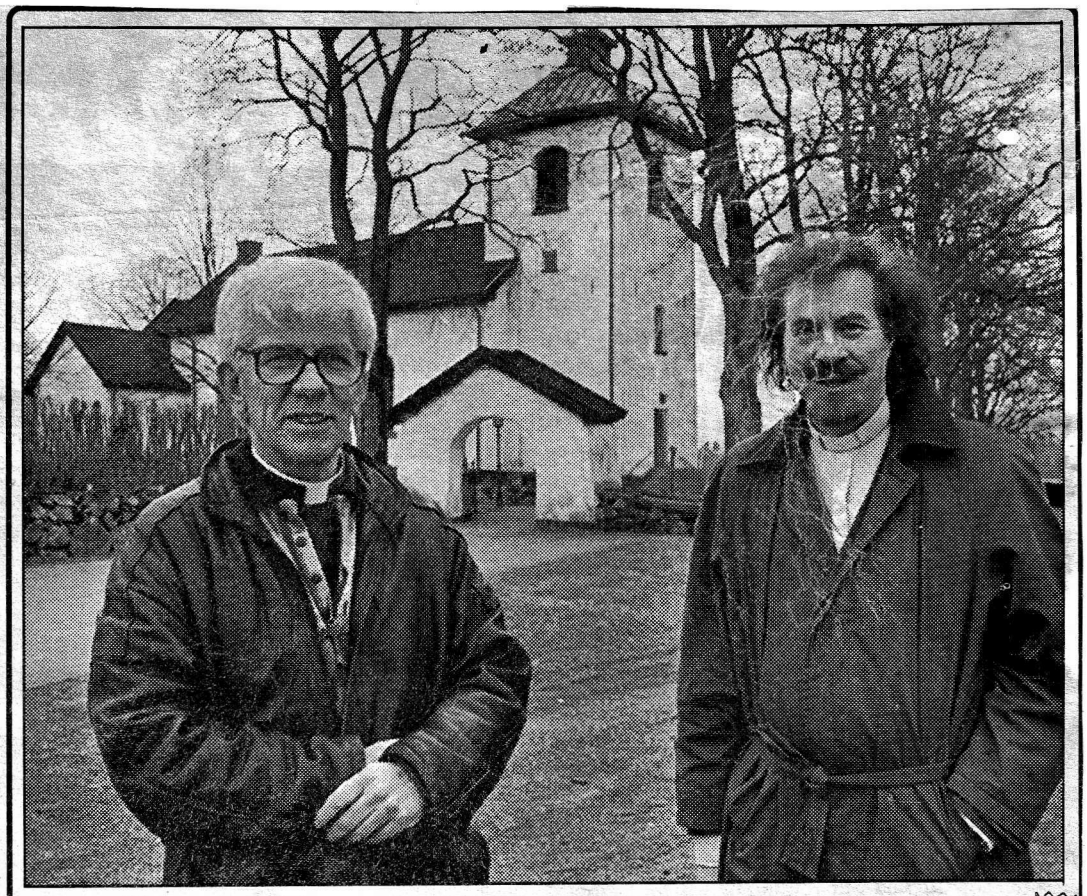

De små pastoraten fick rätt mot stiftet. Men det känns ändå inte som en seger, tycker kyrkoherdarna Ingemar Bruto och Folke Nilsson. En seger hade det varit om stiftet lyssnat och inte lagt förslaget om sammanslagning.

• Smörgåstårta eller Hamburgresa

I förhållande till både Slöta och Kinneved är Falköping ett rikt pastorat. Medan personalvården i de små pastoraten består i att man samlas över en smörgåstårta kan Falköpings pastorat erbjuda sina anställda en tredagarsresa till Hamburg med utbildning. För de pengarna skulle ett av småpastoraten kunna avlöna en diakonissa, i varje fall en tid.

Vi sökte i går de båda som står bakom förslaget till pastoratsreglering, stiftsdirektor Arved Arvedson och kyrkoherde Sten-Åke Engdahl men utan framgång. De båda deltog för övrigt i den omröstning som gjordes i stiftsstyrelsen, där förslaget att slå samma Kinneved-Åsarp och Slöta-Yllestad fick 7 röster mot 6. Hade de båda utredarna inte deltagit i omröstningen hade utslaget blivit ett annat.

STINA LINNARSSON

GAMMALDANS

Lördagen den 23 april kl. 20.30–01.00

JONNY SANDINS

från Karlstad

Folkets Park Falköping — Medlemskontroll — Välkomna! FRÖKINDS GDV

BINGO, KINNARPSHALLEN

Säsongsavslutning

Söndag kl. 15.00. Försäljning från kl. 13.00.

Sedvanlig spelplan. Utspel av gratisbricka.

Freeplay 2x500, 2x1000, 3000.

OBS! Även Drive-in. OBS!

Kinnarp-Slutarps IF, Vartofta SK, Alliansen

Kinnarps Fabriksnederlag firar 45-års-jubileum!

DET FIRAR VI MED TVÅ BILLIGA VECKOR!!

Gardiner och Bomullstyger fr. 19:-/m

Mormorsgardiner fr. 17:- o. 29:-/m.

RABATT på övriga tygsortimentet.

"Gula huset", Kinnarp, tel. 0515/331 86

Öppet: månd.–fred. 10–12.30, 14–18