60 ÅR SEDAN KONFIRMATIONEN. *På söndagen samlades kyrkoherde Olof Magnussons konfirmander av årgång 1936 för att fira att det var 60 år sedan man konfirmerades i Kinneveds vackra medeltidskyrka. Sex av den från början nitton ungdomar stora gruppen samlades i Kinneveds kyrka för att deltaga i söndagens gudstjänst som leddes av kyrkoherde Stig Östlund. Gruppen har träffats två gånger tidigare, 1976 och 1986 och nu var det dags att samlas igen för ett nytt jubileumsfirande. Efter gudstjänsten med nattvardsgång begav man sig in till Kinnarp där det serverades en jubileumslunch på Kinnarps f.d. pensionat. De sex jubilerande konfirmanderna var fr. v. Erik Persson, Margareta Bjurström (Johansson), Gösta Andersson, Sonja Fredberg (Andersson), Gösta Ingerhage och Margit Vesther (Lundin).* 13/6-96. Foto: RUNE LINDBLAD

Kinnarp/Slutarp–Stenstorp 1-2 (0-0)

Mål, K/S: Veronica Arvidsson (straff). **Stenstorp:** Theresia Johansson, Pernilla Gustavsson.

Det blev Stenstorp som drog det längsta strået i gårdagens toppmatch i damfemman.

- Tjejerna gjorde en storstilad insats från början till slut. De kämpade verkligen som ett lag. Sett till målchanser tyckte jag 2-1 speglade matchen ganska bra, summerade Stenstorps tränare Kenneth Ek.

Efter en mållös första halvlek gick gästerna i från till 2-0. Hemmalaget kvitterade sedan på straff och jagade i slutet ett kvitteringsmål.

- Tjejerna kämpade enormt och pressade hårt på slutet utan att få utdelning. Tyckte vi var värda en poäng i matchen, sade K/S-tränaren Conny Johansson.

I såväl Kinnarp/Slutarp som Stenstorp skötte sig samtliga spelare mycket bra. Ingen ska nämnas före någon annan. 18/6-96.

Hörnebo-Kinnarp/Sl. 0-5 (0-2)

Mål, KInnarp/Slutarp: Fredrik Ek 3, Reine Lundahl, John Sahlén.

Kinnarp/Slutarp kom snabbt tillbaka efter snedsteget mot Borgunda (1-1) senast.

– Alla höjde sig och spelade mycket bättre fotboll än senast, konstaterade Kinnarp/Slutarps tränare Arvo Kuusk belåtet.

Matchen avgjordes i slutet av första halvlek då gästerna gjorde 2-0 med bara fem minuter kvar. Sedan sattes den definitiva spiken i kistan då 3-0-målet kom i början av andra halvlek

– Vi kunde satt några till, men det viktigaste var att de inte skapade speciellt mycket. Det var ganska stabilt idag, tyckte Arvo Kuusk.

Hela K/S-laget ska ha beröm, men tremålsskytten Fredrik Ek förtjänar ett extra omnämnande. 20/6-96.

■ ■ **KINNARP/SLUTARP** jagar i morgon tre poäng borta mot Hörnebo.

K/S spelar med i stort samma lag som mot Borgunda senast. Truppen spikas definitivt efter sista träningen.

- Det är bara att försöka glömma Borgunda-matchen (1-1) så fort som möjligt och vi vet att vi kan mycket bättre än vi visade senast. Det är ett revanschsuget lag som åker till Hörnebo, hälsar K/S-lagledaren Jonny Wigholm.

TRUPPEN: Björn Lugn, Reine Lundahl, Patrik Karlsson, Christian Ek, Marcus Brisbo, Mattias Brisbo, Tom Johansson, Mikael Bolinder, Fredrik Ek, Eddie Jones, Daniel Andersson, Mattias Johansson. Samling Shell 17.15. 18/6-96.

MIDSOMMARFEST PÅ TÅNGAVALLEN

FIKA-LOTTERIER-FISKDAMM-CHOKLADHJUL-PILKASTNING-PONNYRIDNING-BOLLKASTNING m.m.

TRAKTOR FRÅN MAT-FOKUS OCH KINNEMO KL 13.00

Kl. 13.30 Dans kring midsommarstången med Britt-Marie Stridh

Kl. 15.00 Hunduppvisning av Tomtens Brukshundklubb

Kl. 16.00 Avslutning

Stöd föreningen!
Kom till Tångavallen Midsommarafton

Välkomna!

KINNARP-SLUTARPS IF U-SEKT.

KINNARP - SLUTARP 28-11-1988

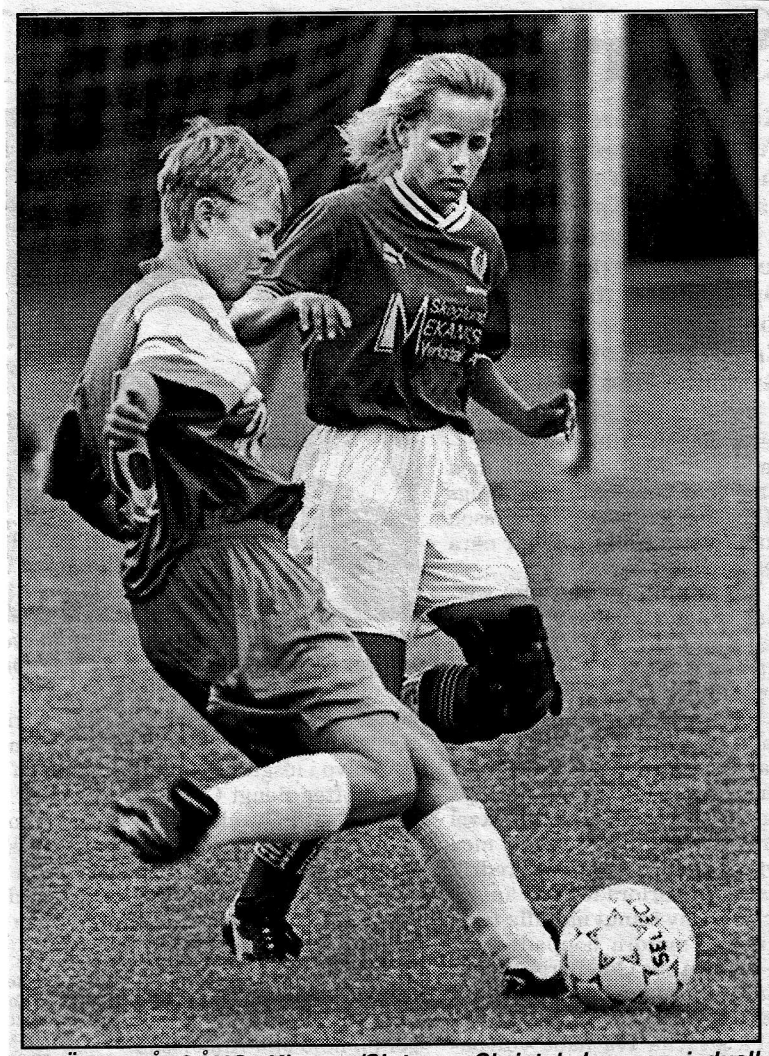

INLÄGG PÅ GÅNG. Kinnarp/Slutarps Christel Jansson i duell med Stenstorps Therese Andersson. Therese och Co i Stenstorp drog det längsta strået och vann gårdagens toppmatch i damfemman med 2-1. 18/6-96. Foto: INGVAR CARLSSON

Fram med paraplyet!

Humöret på topp trots regnet

24/6 -96.

■■ Midsommarafton var kall och blöt, och vare sig Tångavallen, Slutarp, Forentorp, eller Mössebergsgården hade så många besökare som de brukar. Men de som var där, lät sig inte hindras av vädret.

■■ På Tångavallen dansades det, trots att regnet stod som spön i backen.

■■ På Forentorp värmdes publiken av chilenska rytmer och på Mössebergsgården fick Blå vind spela sin Sommarmusik inomhus i värmen.

SIDAN 5

Mamma Eivor Karlsson fick rycka in och skydda dottern Britt- Marie Stridh för den häftiga regnskuren när dansen kring midsommarstången på Tångavallen hade börjat. Men som synes var det inget fel på humöret.. Foto: DAN NILSSON

Midsommarfirandet på Falbygden var en blandad kompott. Entusiastiska ringdansare i hällregn på Tångavallen i Slutarp.

Visst var det sig likt, midsommarfirandet på Falbygden, med chokladhjul, lotterier, hunduppvisningar, fiskdammar, pilkastning, och dans kring midsommarstången. Men midsommarafton på Tångavallen, Forentorp och Mössebergsgården hade ändå var sin särprägel.

Tångvallen var ett hav av paraplyer. Lagom till dansen kring stången skulle börja öppnade sig himlen, men de som var där lät sig inte hindras.

Det var bara hälften så många besökare i år som i fjol och bara en ring istället för två, men det spelade ingen roll. Iklädda allt från regnrockar och stövlar till sommarklänningar och blomsterkransar dansade barn och vuxna glatt i regnet..

Britt-Marie Stridh som stod för sång och musik fick låta mamma Eivor Karlsson skydda henne och dragspelet.

De som dansade kring midsommarstången på Tångavallen, Slutarp, var inte så många ,men trots det och trots regnet var det inget fel på humöret. 24/6-96. Foto: DAN NILSSON

(del av artikel)

Urban en klippa i den allsvenska comebacken

29/6-96.

I helgen avslutas vårom-gången av allsvenskan.

För nykomlingen Umeå FC har vårsäsongen varit slut sedan i onsdags då man spelade oavgjort, 2-2, borta mot Djurgården.

Vi tog ett snack med lagets backklippa Urban Westerberg för att höra hur han upplevt comebacken i allsvenskan.

– Riktigt nöjd blir man aldrig, men vi ligger ovanför kvalplats och det är där vi hoppas kunna ligga när säsongen är slut, säger Kinnarpssonen Urban.

Det var ett tag sedan du spelade i allsvenskan senast, då med Öster. Är det någon skillnad på serien sedan dess?

– Den är mycket jämnare nu. Efter Göteborg och Helsingborg är det helt öppet. Men det är bara bra, speciellt för oss nykomlingar. Det gör att vi kan få hjälp av många lag och det kan vi behöva.

Det är många som är förvånade över att det gått så bra för er hittills. Vad förklarar du er framgång med?

– Det var nog ingen som visste så mycket om oss samtidigt som vi bara malt på. Det samma gäller nog Oddevold och jag är inte överraskad över deras fina spel heller.

Ert konstgräs talas det mycket om. Har ni så stor fördel av det egentligen?

– Både och. Visst är vi svårförsta hemmamatch i höst mot IFK Norrköping, det blir trevligt.

Ni har en ganska trogen publik på era hemmamatcher. Hur stor är egentligen fotbollen i allsvenskans nordligaste stad?

– Nu när ishockeyn dalat är den nummer ett helt klart. Folket på gatan pratar mycket fotboll och det händer att de kommer fram till en ibland och pratar. Vi har dessutom aldrig haft under 3 000 åskådare på en hemmamatch så vi har ett bra stöd.

Att hemmamatcherna är roliga kan man ju förstå, men allvarligt talat. Hur roligt är det egentligen att åka genom hela landet till Trelleborg (sydligaste laget) och spela en match?

– Det är alltid motiverande att spela en allsvensk match, men visst är en del matcher tyngre än andra. Trelleborg borta var ingen höjdarresa, dessutom så förlorade vi ju med 1-3. Vårt enda rejäla bottennapp i år.

Jag förmodar att du följt det pågående fotbolls-EM:et i England. Vad tycker du så här långt?

– Jag tycker det är roligt att det går så bra för Tjeckien. Visserligen spelar de kanske ingen rolig fotboll, men deras försvarsspel är jäkligt bra.

Vad tycker du om den nya Golden goal-regeln?

– De måste ju försöka göra något. Jag tycker inte att en match borde få avgöras på straffar, men det är svårt att lösa det på något annat sätt. Fanns ork och tid vore omspel skulle förändra stämningen på plan avsevärt. Många domare har svårt att ändra den linje de bestämt sig för. Annars är det hög klass på de svenska domartioner. Det kommer lägen.

Två mål, bara ett gult kort och på det stabilt försvarsspel. Du verkar vara en bra spelare att ha med i Drömelvan (Afton- och tränar lite lättare pass två gånger i veckan i juli. Sedan ska vi spela några cuper, vi är dock inte med i tipscupen vilket bara är skönt, innan allsven-

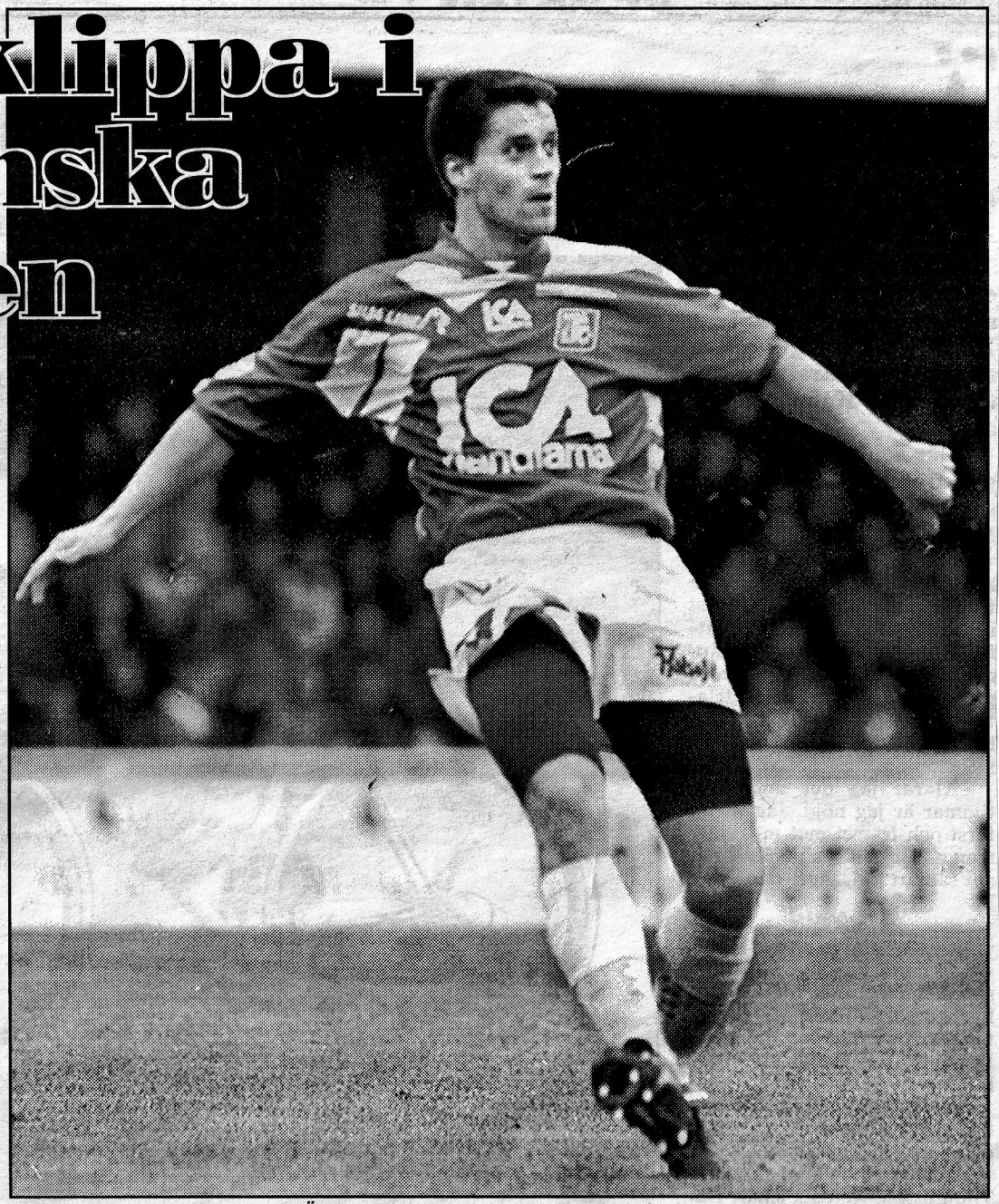

WESTERBERG – EN STENSÄKER BACKKLIPPA. Urban Westerberg har fått mycket höga betyg för sitt spel i allsvenskan. Och Umeå verkar ha en god chans att hänga kvar – tvärtemot alla så kallade experttips.

2:a Slutarp
fräsch, hög standard, 61 m², biluppst., el.uttag, billig hyra. Ledig 1/7.
Tel. 0515-337 67, 0500-45 06 97.

Boråsresan var toppen! Jättestort tack till de föräldrar på öppna förskolan i Kinnarp/Slutarp som ordnade resan till djurparken. **Vi som var med**

slagna på hemmplan, men det faktum att vi får spela varannan match på konstgräs och varannan på riktigt gräs gör att det nästan är större nackdel för oss än vad det är för de som bara behöver spela en match. Till hösten kommer vi dock spela på riktigt gräs även på hemmamatcherna. De har byggt om arenan och bland annat satt in nya läktare. Vi ska spela vår det mest rättvisa.

Viftandet med gula kort har uppmärksammats mycket under EM. Din uppfattning?

– De flesta korten har faktiskt varit solklara och man tycker ju att spelarna borde lära sig någon gång.

Hur tycker du domarna sköter sig i allsvenskan?

– Mycket bra. Dock borde en del bättra på sin attityd, det na.

Handen på hjärtat, hur är du själv på planen? Har det blivit många gula kort i år?

– Nej, det har faktiskt bara blivit ett enda kort hittills.

Hur är det med målgörandet då?

– Det har blivit två mål så här långt, men jag hoppas att det blir fler till hösten. Jag är ju uppe på nästan alla fasta situa-

bladets tävling). Vad tycker du personligen om den tävlingen?

– Jag tycker det är en trevlig färgklick. Det är faktiskt många här uppe som pratar om det. Många är intresserade och har en i sitt lag och så.

Slutligen, så. Hur ser sommaren ut för en allsvensk spelare som dig?

– Vi har en och en halv veckas semester innan vi kör igång skan drar igång i slutet av juli. Vi möter Örgryte borta då.

– Jag har dock fått två hela veckors ledigt eftersom jag ska åka hem i morgon (läs igår) och inte är hemma så mycket annars.

Där ser man. Då tackar vi så mycket och önskar en trevlig semester.

– Tack för det.

MIKAEL SJÖQVIST

Vill inte ta över privat väg

24/6-96.

En privatperson i Slutarp har skrivit till tekniska nämnden med önskemål om att kommunen ska överta drifts- och underhållsansvaret för den privata väg hon bor vid.

Men det har tekniska nämnden inte någon tanke på att göra. Istället konstaterar nämnden att ansvaret och skötseln av vägsamfälligheten ligger på vägsamfällighetens delägare. Nämnden berättar att det tekniska kontoret just arbetar med en översyn av enskilda framfartsvägar med kommunalt bidrag och att den aktuella vägen finns med i översynen.

Det kommunala bidraget till vägen ligger på 1,10 kronor och räcker inte till för kostnaderna av vägunderhållet och att samfällighetsföreningen därför har rätt att ta ut avgifter för vägunderhållet.

FALKÖPINGSPARKEN

Lördag 29/6 kl. 20.30

KENT-ROGERS

Välkomna! *Frökinds GDV*

Skinn, brun, DAM o. HERR **149:-**

Mocka-skinn, svart, DAM o. HERR **179:-**

AFFÄREN MED LÄGRE PRISER!

SKOHUSET I KINNARP

Tel. 0515-331 80. ÖPPET: Vard. 10–18, lörd. 9–13

■ ■ **KINNARP/SLUTARP** har Vreten borta ikväll. En inte helt lätt uppgift, men lagledaren Conny Cruus tror på vinst.

– Vi ska ta tre poäng, bara vi har rätt inställning och skärpa i våra avslut. Matchen mot Hörnebo senast var ett fall framåt, påpekar han.

Truppen: Björn Lugn, Reine Lundahl, Patrik Karlsson, Christian Ek, Marcus Brisbo, Fredrik Ek, Tom Johansson, Mattias Brisbo, Mattias Johansson, Daniel Andersson, Eddie Jones, Mikael Bolinder plus två man. Samling Shell 17.15. 25/6-96.

Vreten–Kinnarp/Slutarp 2–6 (1–3)

Målen, Kinnarp/Slutarp: Eddie Jones 3, Daniel Andersson, Tom Johansson, Fredrik Ek.

Kinnarp/Slutarp har ofta haft stora problem med Vreten på bortaplan, men i tisdags gick det oväntat lätt. Det stannade först vid 6–2, sedan Vreten först fått göra ett slumpmål vid 3–0 och sedan fått in ytterligare ett vid 6–1. Ni förstår själva att det handlade om klasskillnad.

– Tre, fyra år i rad har vi haft svårt att slå dem borta. Nu fick vi det viktiga första målet. Sen är det naturligtvis som så att Vreten är något sämre i år medan vi är bättre och stabilare. Det här vann vi solklart, tyckte en belåten tränare, Arvo Kuusk.

Många var duktiga i Kinnarp/Slutarp men de båda innermittfältarna, Tom Johansson och Mattias Brisbo, styrde spelet mycket bra och får extra högt betyg.

– Totalt sett har vi gjort en klart godkänt vårsäsong. Det är bara det oavgjorda resultatet mot Borgunda man kan anmärka på. Men en oavgjord och en förlust, det får man räkna med, avslutade Arvo Kuusk. 27/6-96.

KINNARP/SLUTARP

Du som tog 6/7-96.
min röda cykel, midsommarafton, på Kinnag. 8, var snäll ställ tillbaks den!
Majbritt

Vad hände med katten?

Måndagen den 24 juni kl. 18 blev min katt, trefärgad, skadad av en bil, enligt vittne blå, som kom från Slutarpshållet. Händelsen inträffade utanför Centrumhuset i Kinnarp där det finns många boende.

Nu undrar jag varför du som körde inte gav dig tillkänna utan slängde in katten i bagageutrymmet och frotsatte mot Ulricehamnshållet?

Som djurvän undrar jag nu vad som sedan hände med mitt älsklingsdjur. Hoppas du ringer, 0515-330 61.

1/7-96. MARGIT ANDERSSON

Sommarmusik

Kinneveds Församlingshem tisdag 9/7 kl. 19.

Medverkande
Maria Westling, sång
Anna Sandström, piano
Välkomna!

Kinneved kan tänka sig fyra pastorat

8/7-96.

Som vi berättade i tisdagens FT förordar Kinneveds pastorat en framtida indelning i sex pastorat i kontraktet.

Men Kinneveds andrahandsförslag kan ses som ett förslag till fyra pastorat, säger kyrkorådets ordförande Rune Lennartsson, även om man lämnar möjligheten för indelning i tre eller fyra pastorat öppen genom att säga att det är de berörda pastoraten som får ta ställning till om de vill slås samman eller inte.

Kinneved säger i sitt remissvar att man i andra hand kan tänka sig att Kinneved, Åsarp, Slöta och Yllestads nuvarande pastorat totalt går upp i Falköpings pastorat.

I det alternativet skulle Floby och Gökhems pastorat kunna slås samman och motsvarar då Vilske gamla kommun. Stenstorps och Gudhems pastorat skulle kunna bilda var sitt pastorat, eventuellt med vissa justeringar.

- Men om det skall bli en sammanslagning Floby-Gökhem eller Stenstorp-Gudhem anser vi är upp till de nämnda pastoraten att ha åsikter om, säger Rune Lennartsson. Men alternativet fyra pastorat finns alltså. Även Åsarp kan tänka sig alternativet med fyra pastorat enligt Kinneveds andrahandsförslag.

Kinneveds och Åsarps remissvar fanns inte tillgängliga på domkapitlet i måndags. Administrative chefen Göran Oskarsson understryker dock att de diarieförts men sedan lämnats vidare till utredningens sekreterare som hade semester och därför hade diariet inte tillgång till handlingarna.

S.L.

Polisronden

Ett okänt antal förpackningar med öl tillgreps vid ett inbrott i affären i Slutarp. Inbrottet ägde rum natten mellan fredag och lördag. 8/7-96.

*

SPF gästade Halland

Frökinds SPF har varit ute på en bussresa med Kungsbackatrakten som . Resans första anhalt var Onsala där man gjorde en guidad rundtur på Onsalalandet.

Vid Gottskär vände bussen och körde till kyrkan där resenärerna fick gå ner i gravkoret där Lars Gathenhielm och hans hustru Ingela vilar i sina marmorkistor. Guiden Asta Petri berättade om hur "Lasse i Gatan", som han kallades, startade kaperiverksamheten och sedan adlades för sina insatser inom svensk sjöfart.

Nästa mål var "Tre prinsar" i Kungsbacka där god mat serverades. Därefter ställdes färden över Fjärås Bräcka, en fyra kilometer lång ändmorän bildad under den senaste stora inlandsisen. Där såg man havet på ena sidan och sjön Lygnern på den andra.

Färden gick så vidare till Åskhults by i Förlanda socken. Byn är en av de få bevarade 1700-talsbyarna före storskiftet. Det är fyra gårdar med manshus och gårdshus tätt intill varandra.

Efter detta gick färden hemåt efter en givande dag. 11/7-96

Vinglig färd utan registreringsskyltar

8/7-96.

Vid 15-tiden i lördags larmades polisen i Falköping om att ett fordon utan registreringsskyltar och som dessutom framfördes vingligt, observerats väster om Falköping. Polisen stoppade bilen i Slutarp. Det visade sig att föraren, en man i 50-årsåldern, för närvarande bosatt i Ulricehamn, var kraftigt berusad. Blodprovet visade 1,48 promille. Mannen är nu misstänkt för grovt rattfylleri och grov olovlig körning.

Köper Byter Säljer

-91 Volvo 745 GLT-pkt.	114.900:-
-87 SAAB 9000i met.	65.000:-
-84 SAAB 900 GL 5d	24.500:-
-85 Audi 100 Avant 90hk	53.000:-
-90 Ford Airostar XLT 8 pers.	122.000:-
-88 Ford Transit Buss 9 pers.	49.500:-
-85 Volvo 760 GLE 14.000 mil	39.500:-
-84 Peugeot 505 Turbodiesel	28.500:-
-84 Nissan Micra bes. o. skatt.	9.500:-
-78 BMW 320 röd	8.500:-
-81 Peugeot 504 Pick-up B 7.600:-	

INKOMMANDE BILAR!

-88 Mazda 323 4d drag, 14.000 mil
-88 Mitsubishi Colt 3d vit
-88 Volvo 745 GL, röd, drag
-96 Volvo 944 S 2.3, blåmet., LM-fälg, 400 mil
-90 Alfa 33 1.7 iE, combi 4WD, 14.000 mil

Ingemarssons Bilhall
Kinnarp
Tel. 0515-330 60, Kinnarp

9/7-96.

Kinnarp/Slutarp mot brassar

På måndag startar den 22:a upplagan av Gothia Cup i fotboll, som är sommarens begivenhet i Göteborg.

Sex pojk- och två flicklag från vårt spridningsområde ska då finnas på plats.

Inget Gothia Cup utan rekord. Antalet lag blir i år 1.184 stycken, tillika rekord.

Falköpings KIK finns med i år och detta med sina 15-årsflickor som i sin grupp ska möta Betsele IF, Liv/Fossekallen (Norge) och Jitex.

På pojksidan noterar vi att Kinnarp/Slutarp har ett brasselag i sin grupp och att Åsarp/Trädet ska möta ett lag från USA samt ett från Skottland.

För Mullsjös del blir det bland annat spel mot en klubb från Pakistan.

DRIVE-IN-BINGO
Strängsgården Åsle Falköping
Torsdagen den 18 juli kl. 19.00.
Kryssbricka: 300:-, 500:-, 1.000:-.
Freeplay: 2x500:-, 2x1.000:-, 6.000:-, inom 52 drag 11.000:-.
Välkomna! Kinnarp-Slutarp-Vartofta

FALKÖPINGSPARKEN
Lördag 20 juli kl. 20.30
STEFAN BERGHS
Välkomna! Frökinds GDV

JORDGUBBAR
För självplock
Vi har öppet 8.00–18.00 alla dagar. Begränsad tillgång första dagarna denna vecka.
Välkomna!
HORSÖ KÖKS- OCH BÄRODLING I SLUTARP
Tel. 0515/341 31

Nu har Henry tid för god mat

20/7-96.

När han var verkställande direktör på Kinnarps kontorsmöbler var maten för Henry Jarlsson något som man måste ha för att överleva. Snabba måltider var det som gällde.

I dag är det annorlunda. Tillsammans med fem andra Falköpingskillar har han startat Vin Jet Set Gourmet Club.

– Vi lagar god mat, dricker gott vin och umgås. För oss är den sociala gemenskapen minst lika viktig som maten, säger han.

Numera har han trappat ner. Åtminstone säger han det. Han är ordförande i styrelsen för Kinnarps, men när han sedan räknar upp alla de andra uppdrag han har, bland annat ordförande i Turiststyrelsen i Falköping, så inser man att om detta kallas nedtrappning måste karl´n inte haft en ledig stund tidigare.

– Nej, det var nog så. Jag har jobbat för fullt. Inte för att tjäna pengar, utan för att jobbet snarare varit en passion för mig. Och då kommer mycket annat i skymundan. Man missbrukar det övriga livet och familjen kommer på mellanhand. Jag har varit van vid att maten har kommit fram på bordet.

Reste mycket

Henry var givetvis också ute och reste mycket förr. Han köpte fanér runt om i världen och tillbringade åtskilliga dagar och veckor på hotell.

– Då jagade jag kunder, fanér och priser, säger han. Maten kom i andra hand. Jag minns en gång i Frankrike när jag höll på att handla fanér. Säljaren sa att han ville bjuda på lunch. Jag hade egentligen inte tid, men tackade ja. En lunch på en halvtimme skulle väl gå bra. Jag visste inte då att man åt i timmar i Frankrike. Den lunchen tog tre timmar och jag blev mer och mer stressad. Vi svenskar uppskattar inte att äta länge, vi är helt enkelt för stressade. Och sådan var jag också.

Henry Jarlsson frestar oss med en måltid på torsk. Till den hör också morötter, som Henry här skär upp i stavar.

Men nu har han alltså bildat en gourméklubb tillsammans med några vänner.

– Vi har trevligt när vi träffas, det är huvudsaken. Sedan tycker vi alla om gott vin och då får vi chansen att smaka på det också. Men vi lagar mat och försöker göra riktigt goda grejer.

Han visar ett album som förevigat medlemmarnas insatser och de rätter man gjort går inte av för hackor.

Inte husmanskost

– Numera tycker jag om god mat och jag har ro att sitta länge vid matbordet, säger han. Mat ska vara vällagad. Jag äter allt, men jag måste erkänna att husmanskost inte riktigt är sådant jag uppskattar. Husmanskost äter man för att bli mätt.

Fisk är något Henry tycker om. Han äter de flesta fisksorter.

– Men egentligen är det väl såsen som är bäst. Både när det gäller fisk och kött. Men man får ingen god sås utan att ha kött eller fisk från grunden. God sås ska innehålla vispgrädde, hur ska den annars bli god?

Henrys nya kvinna kommer från Norge. Därför har han också upptäckt lamm.

– Man äter mycket lamm där och den som säger att lamm smakar ull har fel. Då har man slaktat lammet på fel sätt. Jag slår gärna ett slag för lamm, men det finns ju nästan aldrig att köpa. Jag köper av en som föder upp lamm så därför kan jag njuta av det köttet hela året. Däremot är jag inte speciellt förtjust i kyckling. Det är besvärligt att äta.

Han erkänner att han inte är någon speciellt bra kock.

– Jag började ju så sent och håller på att lära mig. Jag följer recepten ganska slaviskt, men kan ta bort någon ingrediens och tillsätta en annan. Jag lär mig efter hand.

Den förre ryske utrikesministern Boris Pankin var vid ett tillfälle på besök i Falköping. Givetvis bjöds han in till gourméklubben.

– Han blev mycket imponerad och hjälpte gärna till. Men hans kunskaper om matlagning var inget vidare, skrattar Henry. Ryska politiker lagar nog inte maten själva.

SENJATORSK MED LUSEKOFTA AV BACON

(4 personer)

1 kg hel bit med ben av torsk
2,5 l vatten
2 msk salt
7 vitpepparkorn
2/3 tsk ättika
4 morötter
1,5 pkt djupfryst broccoli
2 hg rökt bogfläsk eller bacon
smör

Filea torsken och gör 2-3 cm tjocka skivor. Koka upp vatten och låt fisken sjuda 10-15 minuter. Den får inte koka.

Skär morötterna i stavar och lägg i dem i kokande vatten 1-2 minuter. Koka broccolin mjuk i vatten.

Knaperstek fläsket i tärningar. Tillsätt mycket smör och späd på med vatten till en riklig mängd sky.

Lägg upp fisken i mitten på ett serveringsfat, broccolin på ena sidan och morötterna på den andra. Häll fläsk och sky över fisken.

Den rätt han bjuder läsarna på är Senjatorsk med lusekofta av bacon.

– Grunden har jag tagit från ett recept av min sambo, erkänner han. Det där med lusekofta har vi hittat på själva. Senja är för övrigt Norges näst största ö, uppe vid Lofoten. Där fiskar man riktig torsk.

– Till denna goda middag ska man dricka Robert Korcher Riesling, konstaterar Henry Jarlsson.

Nästa vecka är det dags för en politisk toppfräsare, vice ordförande i sitt parti.

HANS-ERIC ÅHMAN

Ett långt och vänligt koppel gör att det går bra att gå ut på en liten promenad.

Foto: BÅSSE JOHANSSON

22/7-96

Räven som blev hund i Grolanda!

Det är sällan man kommer nära en räv. Jag överraskades av en i lördags middag. Den satt i band utanför affären i Slutarp och bredvid fanns husse Allan Andersson från Skånums by i Grolanda.

Ryktet gick snabbt i Slutarp i lördags. – Det sitter en räv i band vid affären i Slutarp.

Jag for snabbt dit och räven fanns kvar tillsammans med "föräldrarna", som gjorde inköp i ortens affär. Det var en liten rackare – om man kan säga så om en tik – på cirka två månader, snäll och vänlig som gärna nafsade lite lätt efter benen.

Apatisk, uttorkad

Storyn bakom Grolandaräven är den att en dag för 3–4 veckor sedan tvingades badbussen göra tvärstopp på vägen mellan Grolandabyn och Mönarp. På vägen satt nämligen en liten räv som inte ville flytta på sig. Busschauffören steg av och fann en rädd, apatisk liten varelse i det närmaste uttorkad.

Samtidigt kom Grolandabon Allan Andersson i sin bil och han förbarmade sig över den lilla rävungen. Han tog helt enkelt med sig den hem till Backgården, där den nu artat sig väl efter att bl.a. ha fått antibiotika.

Familjens kelgris

Den har blivit lite av familjens lilla kelgris, blivit kompis med gårdens katter – ja, i varje fall slåss de inte så att det ryker om pälsen.

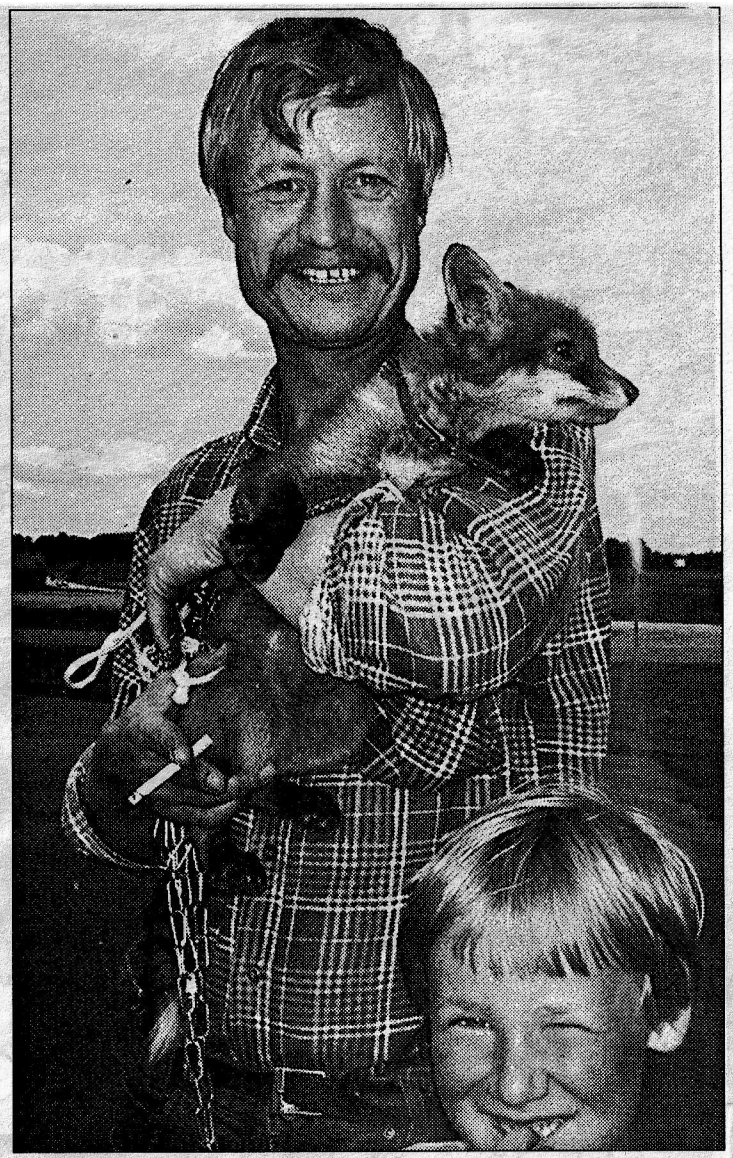

Allan Andersson med den lille rävungen i famnen. Med på bilden också sonen Emil.

Foto: BÅSSE JOHANSSON

Den bor inne hos familjen på nätterna, på dagarna finns den lätt kopplad, men om den inte kopplas följer den husse och matte i spåren och går snällt med in när det är kvällsdags.

Kvar som hund

– Vi vet att vi inte kan släppa ut den för gott i det fria. Den får bli kvar hos oss som hund – den är ju av hundsläktet – och kan säkert finna sig väl tillrätta. Den är för övrigt redan förtjust i hundmat. På gården finns också höns och det blir nu en grannlaga uppgift för familjen Andersson att lära den lille rävungen att hönsen ingår så att säga i familjen och får ej röras. I serien Micke och Molle finns också räven Vixi och det är numera också namnet på Grolandaräven.

Påkörd räv

Nyligen hittades en påkörd rävunge i närheten av Mönarp. Kanske var det ett syskon till den lille rävungen i Grolanda.

Rävmamman har icke varit synlig och allt talar för att också hon förolyckats eller försvunnit av annan anledning.

FT kommer att följa den lille rävungens fortsatta framfart och se om den artar sig till en snäll och trevlig hundfröken...

BÅSSE JOHANSSON

Markkabel av

Evan Severinsson på FEAB berättar också att Slutarp och Kinnarp blev utan el under några timmar på tisdagen. Här var det en högspänningskabel i marken som skadats.

– Vi fick koppla om och mata runt där. Lite förvånande eftersom kabeln är ny. Det kan vara stenar som tryckt till den eller någon som grävt i närheten.

Go'a gubbar i Slutarp

Ulla-Lena Gustavsson från Falköping visar hur bären ska se ut när de är som godast. I bakgrunden syns förutom jordgubbsodlare Ralph Strandell också Ingegärd Svensson från Slutarp.

23/7-96.

Foto: MARGARETA BOMAN

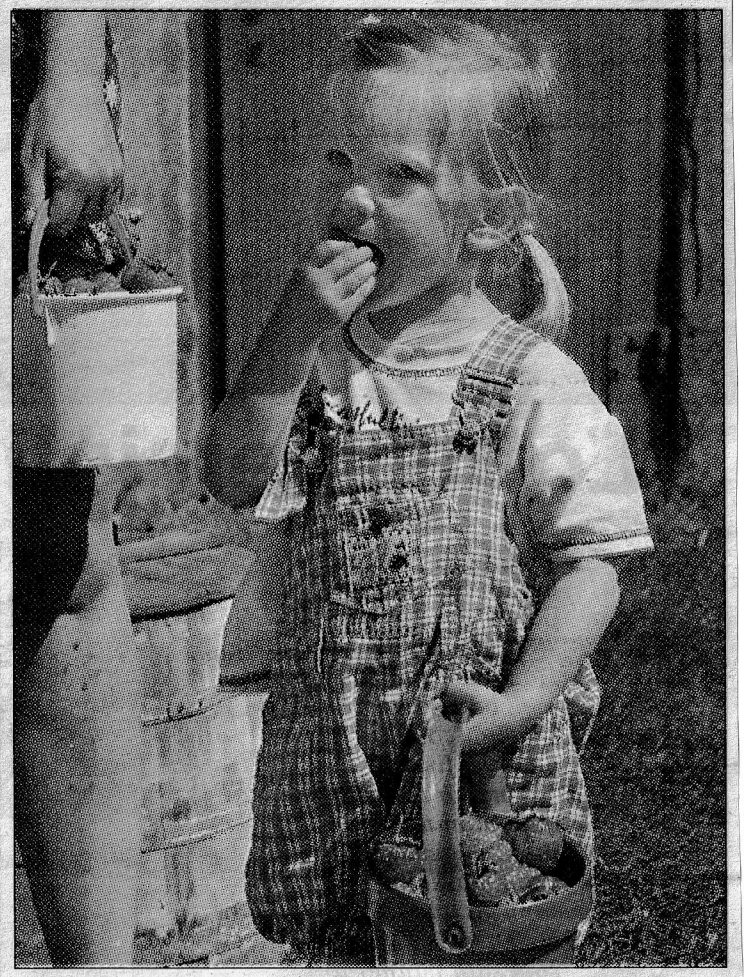

Lina Häger, 3 år, har varit och plockat jordgubbar med mamma Carin. Hon har en egen hink där hon stoppat de söta, röda gubbarna.

Foto: MARGARETA BOMAN

För nästan exakt fyra år sedan flyttade Ralph Strandell från Torslanda i Göteborg till Slutarp med fru Inger och barn. Här startade han en jordgubbsodling och på vintrarna har han försöjt sig som snickare i Göteborg. Han odlade jordgubbar redan i tonåren i Torslanda och tröttnar aldrig på de röda bären, utan äter en tallrik jordgubbar varje dag under sommaren.

Jordgubbssäsongen har kommit igång sent i år och på Horsö bärodling i Slutarp har säsongen varit igång en vecka. Under våren har det varit en frostnatt och då har jordgubbsodlare Ralph Strandell och hans hustru Inger fått elda för att hindra frosten att ta blommorna, som sedan ska bli jordgubbar.

Arbete med jordgubbarna börjar i regel i april och håller på till september.

– Då är det jordgubbar från morgon till kväll och då går det knappt att tänka på annat, säger Ralph Strandell.

Intresse i tonåren

En kaffepaus under trädet i skuggan hinner han i alla fall med, men måste gå ifrån då och jordgubbsrader, väga och ta betalt för bären.

Intresset för bärodling startade redan i tonåren, då han arrenderade ett område mark med en kompis i Torslanda i Göteborg. Han fascinerades av hur de ena året kunde sätta planter och andra året skörda stora, röda bär.

– Det var precis sådana som man kunde köpa i affären och det fascinerade mig. Det är inte alltid att det blir så bra när man odlar själv, men det här lyckades, säger han.

Fram till 1992 bodde han och hustrun Inger med barnen i ett villaområde i Torslanda. Han är byggnadssnickare och hon

– Det är tystare och vänligare här, säger Inger och hon får medhåll av Ralph.

Vänligt bemötande

Han påpekar att man kan komma till affären i Slutarp bara några minuter innan den stänger och ändå få ett vänligt bemötande samt få tid att göra sina ärenden.

Inger och Ralph bytte namn på gården till Horsö och plante-

jordgubbsplantorna har varit i vila har han försöjt familjen som byggnadssnickare. Han tar förstås helst arbete i närheten av bostaden, men eftersom det är svårt med arbete och han fortfarande har kontakter i Göteborg har det blivit att han har arbetat där i ett par månader.

– Vi har fortfarande kompisar där och min mamma bor kvar. Det blir svårt att pendla

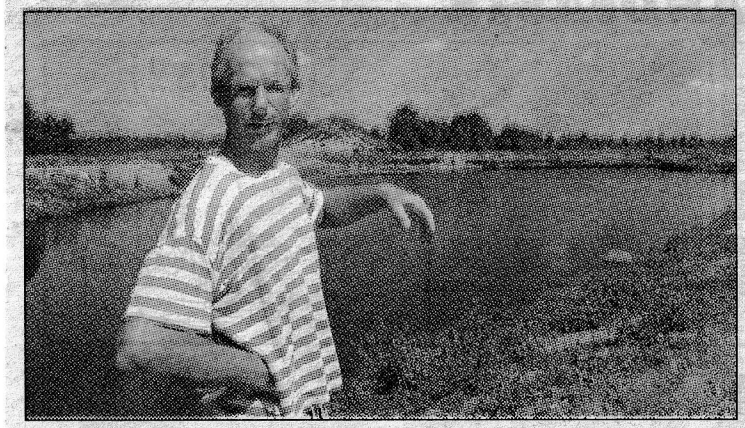

Ralph Strandell har låtit gräva en damm på odlingarna för att kunna frostskyddsbevattna under känsliga vårnätter.

Foto:MARGARETA BOMAN

arbetade inom hemtjänsten. De ville köpa en mindre gård och tittade i tidningen efter annonser.

Snabbt beslut

– Vi hittade inte vad vi ville ha förrän jag hade tagit kontakt med mäklare som kände till den här gården, som då hette Lillegården. Jag arbetade i Trollhättan då och körde hit direkt från jobbet för att titta på den. Jag tyckte om gården och man kan säga att jag bestämde mig med en gång, men familjen skulle få säga sitt.

I juli det året flyttade familjen från Göteborg till Slutarp, där de trivs bra med grannar och övriga ortsinvånare.

rade ett och ett halvt tunnland jordgubbsplantor det första året. Gården består av 37 tunnland mark och tio av dem används i dag till jordgubbsodling. Han odlar också lite potatis och arrenderar ut resten av marken. Framförallt är det Ralph som driver odlingen och Inger hjälper till på sin semester.

Anledningen till att Ralph sadlade om till jordgubbsodlare från att ha varit byggnadssnickare på heltid, var inte att det var ont om arbete för snickare utan istället att han tyckte det började bli för dyrt att bo i Göteborg. Samtidigt var det en chans att förverkliga en ungdomsdröm.

Under vinterhalvåret då på vintern och därför har jag bott över under veckorna. Mest är det renoveringsarbete och utbyggnader som jag har gjort. Förra året arbetade jag i Göteborg under två och en halv månad och ett par månader i Skaraborgs län.

– Sedan börjar arbetet med jordgubbarna igen och då är det så mycket arbete att det nästan måste vara en passion för att man ska lägga ner det arbete som plantorna kräver. Vi har nått vårt mål vad det gäller storlek på odlingen och om vi ska utöka måste vi börja anställa folk. Jag är nöjd om vi kan driva det här på ett bra sätt.

CHRISTEL SKEPPÅS

Vägkyrka i Kinneved 22–28 juli!!!

Församlingshemmet är öppet för kaffeservering och guidning av kyrkan, samt utställning av bygdens konstnärer.

Måndag–Lördag kl. 15.00–20.00.

Andakt och musik i kyrkan kl. 19.00 varje kväll:

Måndag: Vi sjunger psalmer tillsammans med Elisabet, Eva och Stig.

Tisdag: Violin, solosång mm.

Onsdag: Orgelafton, Håkan Henriksson.

Torsdag: Visafton m. Henrik Rubensson, piano, Camilla Karlsson, sång.
OBS! I Förs.hemmet. Dessutom tipspromenad fr. kl. 17.00!

Fredag: Prästparen Inger och Harry Hultén, samt Eva och Stig Östlund sjunger.

Lördag: Eva och Stig Östlund med barnen. Solo, duett, trio och kvartett...

Söndag: **kl. 14.00** Avslutning av vägkyrkan i prästgårdens trädgård. Eva, Stig och barnen medverkar.

Kinneveds pastorat hälsar såväl pastoratsbor som övriga hjärtligt välkomna!!!

Vägkyrkan startar i dag

Från och med i dag är det dags för vägkyrka i Kinneved med aktiviteter under eftermiddagar och kvällar med avslutningar i Kinneveds kyrka. Mycket sång och musik står på programmet. 22/7-96.

JORDGUBBAR

För självplock – God tillgång

Fr.o.m. måndag 29/7 öppet 8.00–20.00.

Välkomna!

HORSÖ KÖKS- OCH BÄRODLING I SLUTARP

Tel. 0515/341 31

SLUTARP – KVARNGATAN
Tegelvilla i 1 plan samt källare med förmånligt läge. Byggd 1960, 4 r o k. Burspråk samt öppen spis i vardagsrum, 2 uteplatser. Markiser i söderläge. Tomt 745 kvm.

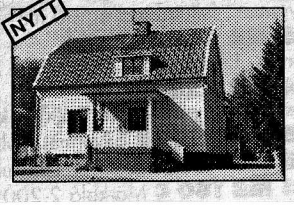

SLUTARP – HANTVERKSGATAN
Villa i 1 1/2 plan med källare. Byggd 1938. Omfattande renovering gjord – bl a ny fasad samt tilläggsisolering. Boyta ca 104 kvm utgörs av 4 r o k. Bastu. Överbyggd altan i söderläge. Stort fristående garage. Tomt 1.115 kvm.

”Bengt i affärn” fyller 70 år

22/7-96.

I morgon, tisdag, fyller Bengt Samuelsson i Slutarp 70 år. ”Bengt i affärn” är en profil, välkänd av såväl unga som gamla Slutarps- och Kinnarpsbor. Redan på 40-talet började han sin affärsbana i Slutarp och har sedan några år tillbaka pensionerat sig och lämnat över en väl inarbetad rörelse i andra händer.

Han föddes i Hova, men minns inget av Hova-tiden eftersom han inte hade fyllt 1 år när fadern Erik tog över ”Bröderna Olssons” i den Nilssonska fastigheten i Slutarp. Handel och köpenskap blev en del av hans liv. Föräldrarna byggde ny affärsrörelse 1927 (Affärsgatan 8) i vilken fastighet också inrymde boendet. Därmed fanns närheten till affärsverksamheten och helt naturligt tog handeln från ungdomsåren en stor del av Bengts liv.

– Det har varit en rolig tid.

Det konstaterar morgondagens jubilar, som kastades in i verkligheten när pappan, vid ej fyllda 50, gick bort. Greta – Bengts mor – och den unge sonen blev ensamma företagare 1948. Tio år senare tog Bengt själv över hela rörelsen.

Sju butiker

Han har på närhåll följt utvecklingen inom sin bransch. När han inledde sin handelsbana fanns fyra butiker i Slutarp och tre i Kinnarp. 1973 byggde Bengt Samuelsson en ny ICA-hall och på livsmedelssidan är det nu den enda i tvillingsamhällena.

Trots tidiga morgnar och sena affärskvällar har Bengt hunnit med att engagera sig i samhällets föreningsliv. Han har funnits med i samhällsföreningen sen tidigt 50-tal, han har varit ordförande där och senare i Frökinds Intresseförening, en post som han lämnade vid senaste årsmötet. Den lokala rödakorskretsen har legat Bengt varmt om hjärtat. Tidigt medlem och nu ledamot av styrelsen. Därför vill han följdriktigt att en gåva till Röda Korset ska ersätta eventuella tänkta blomsterhyllningar i morgon.

Hans engagemang har också räckt till för ortens idrottsförening i vars styrelse han en tid var kassör och numera medlem i den sammanslagna idrottsföreningen. För det är så att Bengt är allätare av idrott – fotboll, handboll och även friidrott ger honom *en* dimension av livet.

Kanske grundlades idrottsintresset när han ”lite lätt” agerade i blygsamt Slutarpssammanhang i fotboll...

Några intressen i livet har vaknat sent. Han har motorbåt i Vänern. – Den kanske är lite för stor och ohanterlig för en pensionär, så jag kanske ska titta på en något mindre. Som motion testar han golf och boule – den nya innesporten, inte minst för pensionärer.

Av detta torde väl framgå att morgondagens jubilar inte bara ägnat sin fritid åt att plocka fram fräscha varor till sina kunder. Föreningsengagemangen har också lett till en annan värld – nämligen den politiska. Hans fanns med i den beslutande församlingen i gamla Frökinds kommun och har även senare haft uppdrag politiskt. I den lokala moderatföreningen tas också hans kraft i anspråk.

Fungerande handel

Men det är till handeln han gärna återvänder när vi talas vid. Den lokala. Han har bl.a. suttit i styrelsen för Falköpings Köpmannaförening i 20 år. Och nu som pensionär ser han med glädje att det finns en mycket väl fungerande handel i Slutarp i det företag han lämnade över.

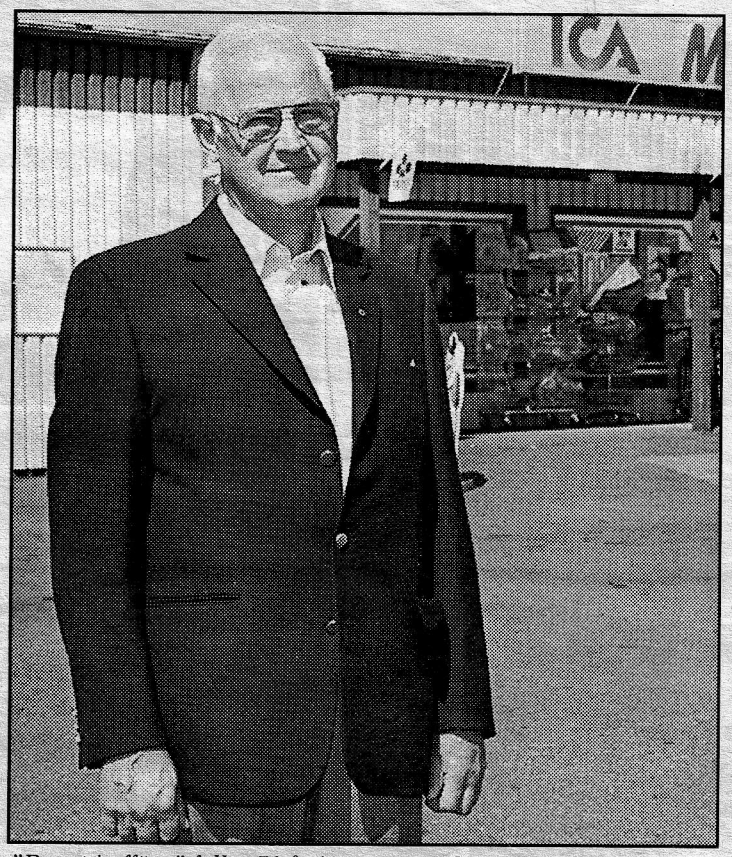

”Bengt i affärn” fyller 70 år i morgon tisdag.

Bengt Samuelsson har synpunkter på utvecklingen i de båda samhällena och betonar vikten av Kinnarps (möbelföretaget) för de båda orterna.

– Det är dock synd att vi inte har något riktigt centrum mellan oss härute. Och fortfarande finns det en rivalitet mellan de båda samhällena, även om den inte är så tydlig som tidigare. Här har det hänt mycket under senare år.

”Bengt i affärn” – en aktiv pensionär, som också är ständig valberedning i Kinnarps-Slutarps Vägförening. För att nu nämna ett ”sidouppdrag”.

Ha en bra högtidsdag. Vi är många som tycker om ditt ”närengagemang” i stora och små frågor.

BÅSSE JOHANSSON

Vägkyrkan har öppet hela veckan

Igår, måndag, inleddes vägkyrkan i Kinneved med kaffeservering, utställning av bygdens konstnärer och konsthantverkare, guidning av kyrkan samt andakter och musikstunder varje dag i denna vecka.

Vägkyrkan avslutas på söndag i prästgårdens trädgård med bland annat sång och musik.

Vägkyrka har under de senaste anordnats i Kinneved med kaffeservering och utställning av konst och konsthantverk i Församlingshemmet intill den vackra och sevärda 1100-talskyrkan med stavkorshällar och liljestenar utanför kyrkan.

Guidning av medeltidskyrkan är ett av inslagen under veckan med vägkyrka.

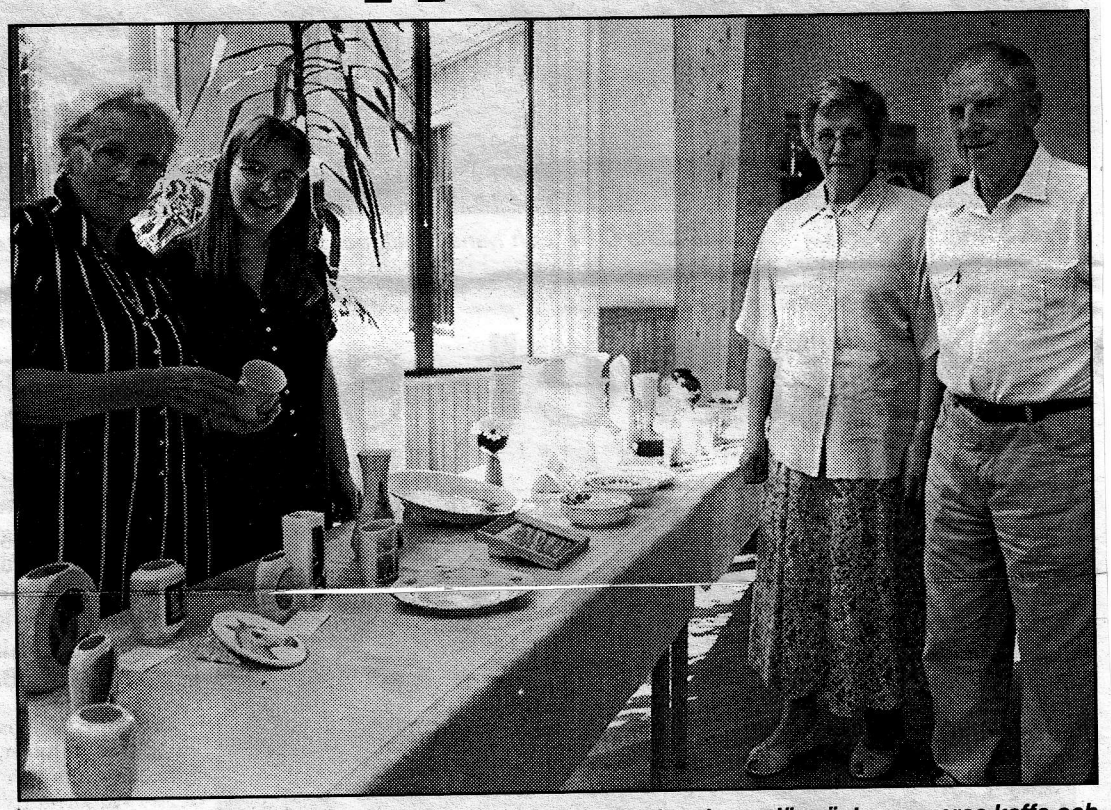

På måndagen öppnades vägkyrkan i Kinneveds församlingshem, där gäster serveras kaffe och dopp, konst och konsthantverk. Vägkyrkan pågår hela veckan och i kyrkan anordnas andakt och musikstunder. På bilden beundras porslinsmålning av fr. v Kerstin Gustavsson, Elisabet Henriksson, Elly Andersson och Karl-Gustav Gustavsson. Foto: LO CAIDAHL

23/7-96.

Syföreningar står för kaffet

Under de fem första dagarna i veckan svarar pastoratets fem syföreningar för kaffeserveringen, Elisakören på lördag och församlingskåren på lördag.

Vägkyrkan inleds under eftermiddagen och fortsätter under kvällen med andakt och musik i kyrkan.

I går sjöng menigheten psalmer tillsammans med kantor Elisabet Henriksson samt prästparet Eva och Stig Östlund.

Programmet i veckan

I kväll bjuds på musik, violin, och solosång.

I morgon, onsdag, arrangeras en orgelafton med Håkan Henriksson som organist.

På torsdag har kvällsprogrammet förlagts till Församlingshemmet, där Henrik Rubensson, piano, och Camilla Karlsson, sång, medverkar vid en visafton.

En stund före visaftonen anordnas en tipspromenad.

På fredag kväll framträder i kyrkan två prästpar med sång _ Inger och Harry Hultén samt Eva och Stig Östlund.

De två sistnämnda med barnen svarar för lördagens kvällsprogram med sång i olika kombinationer. Familjen Östlund medverkar också i söndagens avslutning på sommarens vägkyrka i Kinneved.

Konst och konsthantverk

Det finns ett stort intresse för skapande arbete ute i bygderna, oftast bland kvinnor som av tradition handarbetar med olika tekniker.

Männen är inte direkt överrepresenterade på utställningen, men den trio som visar sina verk är mästare i sina olika områden.

Där visar Knut Östberg sin läckert svarvade träslöjd, t ex askar som får underbara mönster av naturen själv genom träets ådring och lyster.

Åke Bloms träskulpturer kan man betrakta länge och upptäcka detaljer, välgjorda och uttrycksfulla.

Flera av dem är bilder med handfast humor som får en åskådare att dra rejält på smilbandet.

Mats Svensson _ han är också bosatt inom pastoratet – visar ett par torrnålsgravyrer.

Han är den mest drivne konstnären i sällskapet och hans bildskapande är av hög kvalitet.

Birgitta Ewertsson från Börstig visar några målningar med naturmotiv.

Birgit Abrahamsson hör till de skickligare i genren porslinsmålning och duktiga är också de andra utställarna i denna grupp:Birgitta Lundvik, Maj Johansson, Inga Nielsen och Brita Joahnsson.

Evys otroliga flit

En makalös handaflit och variation i tekniker visar Evy Andersson, som visar upp det mesta från bildvävar, röllakansvävar och broderier till porslinsmålning.

Hon täcker ett helt eget bord med handarbeten av olika slag. Evy byggde upp Kinnarps tillsammans med maken Jarl en gång och har som pensionär en obruten arbetskapacitet, så vitt vi kan bedöma.

En av Evys bildvävar visar t ex Kinnarps välkända möbelbilar på väg till destinationsorter.

Slutligen visar Sörby vävstuga upp en rad vackra, välgjorda alster.

Vägkyrkan i Kinneved är väl värd en avstickare från genomfartsvägen.

ULLA NORDMARK

Gösta Arvidsson minns OS 1948

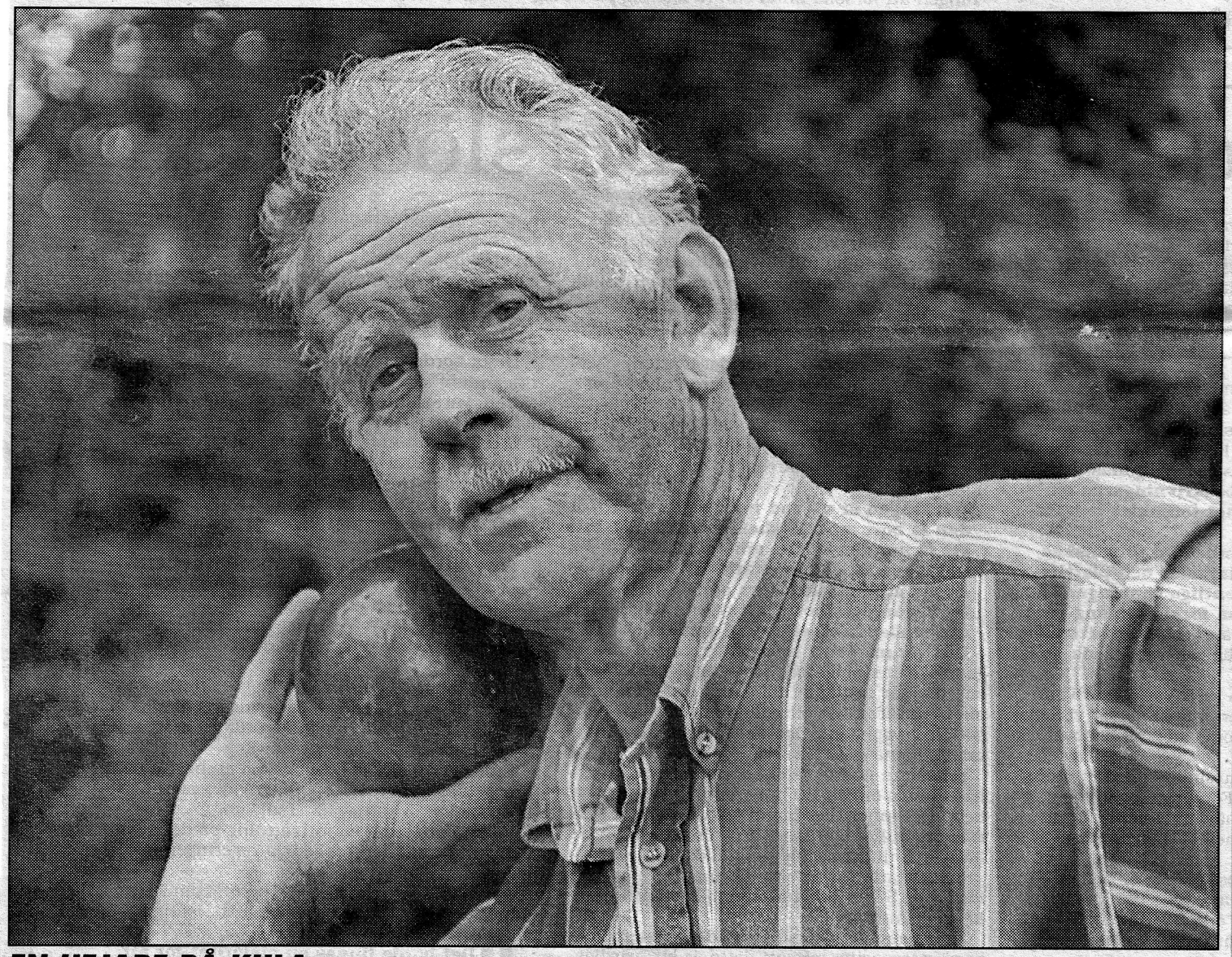

EN HEJARE PÅ KULA, *det var Gösta Arvidsson, idag 71 år. För snart 50 år sedan tävlade den då 23-årige Gösta Arvidsson för Sverige i OS i London.*

Foto: MARGARETA BOMAN

25/7-96.

■■ Ingen har väl undgått att OS just nu pågår i Atlanta i USA.

Många drömmer säkert om att få uppleva ett olympiskt spel på plats, som åskådare eller kanske ännu hellre som aktiv.

■■ En som vet hur det känns är Gösta Arvidsson från Kinnarp. Han var en hejare på att stöta kula i sin ungdoms dagar, och även om det snart har gått 50 år sedan han tävlade för Sverige i London, så minns han sin OS-start med stor glädje.

Inte bara för att det gick bra – Gösta blev faktiskt femma – utan lika mycket för allt runt omkring, själva arrangemanget, själva känslan.

■■ Bara att få komma till en världsstad som London var en stor sak för den då 23-årige Kinnarpssonen. Där kunde han – om han inte begav sig till läktaren på det nybygda Wembley – följa tävlingarna på TV, åtta år innan TV:n kom till Sverige!

■■ FT-sporten träffade Gösta över en fika och pratade OS nu och då.

~~SIDAN 20~~

forts.

SPORTEN
Falköping 0515/812 00, 812 20, Tidaholm 0502/150 10

Sagt:
"Mina tränare sa åt mig att inte ägna mig åt sån träning".
(Gösta Arvidsson, kulstötare från Kinnarp, tänker tillbaka på sin OS-start i London 1948. Skivstänger och annat ansågs inte som något att ha. Någon styrketräning var det egentligen aldrig tal om, men Gösta arbetade i skogen och var stark ändå).

25/7-96.

Gösta minns ett kul OS

Ingen har väl missat att OS pågår i Atlanta just nu. Säkert är det många som drömmer om att få uppleva ett olympiskt spel på plats, och då som aktiv. För de flesta stannar det vid drömmar, men för andra blir det verklighet. Som för Gösta Arvidsson från Kinnarp som redan 1948 var en av två svenska kulstötare i London-OS. FT-sporten träffade Gösta så här dagarna före kulstötningen och den övriga friidrotten drar i gång borta i USA.

"Man trodde inte att det fanns en så stor stad som London"

Idag är Gösta Arvidsson 71 år och det är nu 48 år sedan han deltog i OS, men fortfarande minns han tävlingarna som om de var igår och tittar gärna på

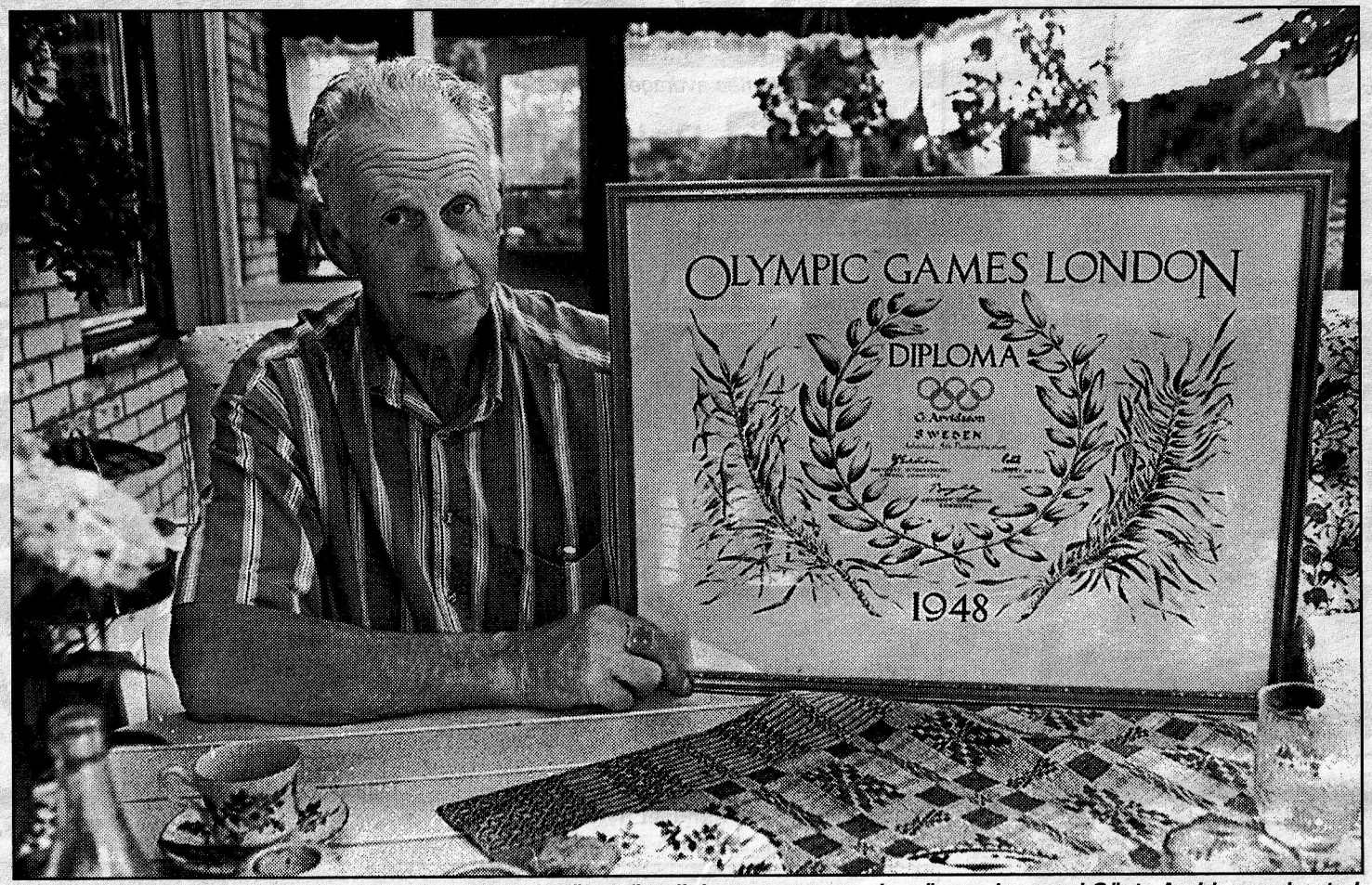

INGEN MEDALJ, även om det var ganska nära. Men väl ett fint diplom, som nu pryder väggen hemma i Gösta Arvidssons bostad. Gösta bor kvar i Kinnarp, och minns sin OS-start 1948 med stor glädje.
Foto: MARGARETA BOMAN.

OS på TV hemma i Kinnarp där han ännu bor kvar.

– Tyvärr är det lite dumma tider, men simningen, boxningen och brottningen har jag sett. Självklart kommer jag följa friidrotten också. Det känns alltid lite speciellt att titta på OS eftersom man själv varit med, säger Gösta och ser ut att drömma tillbaka till sommaren 1948.

Kinnarpsfamiljen Arvidsson var en riktig kulstötarfamilj där framför allt bröderna Gösta och Harry nådde framgångar i kulringarna. Bägge var de med i landslaget och stötte bra i diverse landskamper. Men bäst lyckades alltså Gösta.

Inte beredd

– Men OS var absolut inget jag var beredd på. Det var först i en tävling i Danmark strax före OS som jag stötte så pass bra att jag fick åka med till London, minns Gösta.

Trots detta var han absolut inte oförberedd rent träningsmässigt när spelen började. Visserligen hade han misssat vinterträningen, men vårträningen var som vanligt hård. Först arbetade han i skogen till fem-sex på kvällarna och därefter var det raka spåret till träningsplanen i Åsarp där han tränade varje dag.

– Jag sprang mycket och hade bra kondition, men det var inte så bra med löpning eftersom man tappade snabbhet som är det viktigaste i kulstötningen.

Det var inget att ha...

Nu tog Arvidsson igen detta genom att göra 15-20 hundrametersstarter varje dag. Någon speciell styrketräning var det dock aldrig tal om.

– På den tiden trodde man inte det var bra med skivstång och mina tränare Martin Jansson och Rolf Gustavsson sade åt mig att undvika sådan träning. Men då jag jobbade i skogen var jag ganska stark ändå.

Och tack vare den hårda träningen gick det riktigt bra för den då 23-åriga Kinnarpssonen i OS. Gösta blev femma i tävlingen på sina 15,39. Vann gjorde en amerikan vid namn Thomsson som satte världsrekord med 17,12.

– De var tre amerikanare i topp, men jag var i alla fall bäste svensk. Den andre svensken var Roland Nilsson.

Någon medalj fick Gösta alltså inte med sig hem, men väl ett fint diplom och han blev också rejält firad när han kom hem från sitt äventyr.

Fin mottagning

– Speciellt i Falköping var det många människor som mötte mig vid tåget, men även här i Kinnarp blev jag uppmärksammad, ler Gösta och det syns tydligt att han längtar tillbaka.

Ett OS är ju alltid något extra och även om det växt fruktansvärt mycket de senaste åren var det naturligtvis en fantastisk känsla för en grabb från Kinnarp att komma till väldiga London och delta i de första olympiska spelen sedan 1936 (andra världskriget kom ju ivägen). Bara det faktum att det var i storstaden London var något extra, enligt Gösta.

– Man trodde inte att det kunde finnas en så stor stad. Dessutom tävlade vi ju på Wembley som var nybbyggt och fullsatt. Det var en verklig känsla.

Missade invigningen

Nu för tiden är OS-invigningarna verkligen pampiga och något de flesta vill uppleva. Förr var det inte lika stort, men ändå något visst. Dock missade Gösta och de andra kulstötarna invigningen inför OS 1948.

– Vi skulle tävla samma dag och blev rådda att inte vara med. En invigning tar på krafterna och vi fick se den på TV istället.

Och just fenomenet TV är något Gösta nämner ofta när han talar om London-OS. Till Sverige kom "dumburken" först 1956 så när Gösta och de andra såg på TV i England var de rejält före sin tid.

Missade finalen

– Det var en rejäl upplevelse bara det och eftersom det var ganska långt från Kingston Park där vi bodde till tävlingsarenorna såg vi de flesta grenarna på TV. Dock missade vi fotbollsfinalen eftersom vi åkte hem samma dag. Det kan jag inte förstå att vi skulle åka hem just när den var. Det hade varit roligt att se, säger Gösta lite missnöjt.

För just i detta OS tog ju Sverige guld i fotbollen och naturligtvis träffade Gösta Arvidsson de svenska fotbollsstjärnorna i OS-byn. I guldlaget fanns blanda andra Henry "Garvis" Karlsson (ursprungligen från Falköping) och Gunnar Gren.

Efter OS fortsatte Gösta tävla och tillsammans med större delen av svenska friidrottslandslag åkte han ut på turne hösten 1948 och genomförde ungefär 15 tävlingar i bland annat Tejckoslovakien och Ungern.

Följer med

– Han som kom fyra i OS var från Tjeckoslovakien och honom träffade jag några gånger efteråt. Annars har jag inte så mycket kontakt med friidrottare från förr, men jag är idrottsintresserad och följer kulstötningen så gott jag kan. Tyvärr kan jag inte stöta något själv längre eftersom jag opererat bägge höfterna. Min sista stöt gjorde jag i en veterantävling i början av 80-talet, berättar Gösta som även var duktig i diskus där han faktiskt kom två i en landskamp.

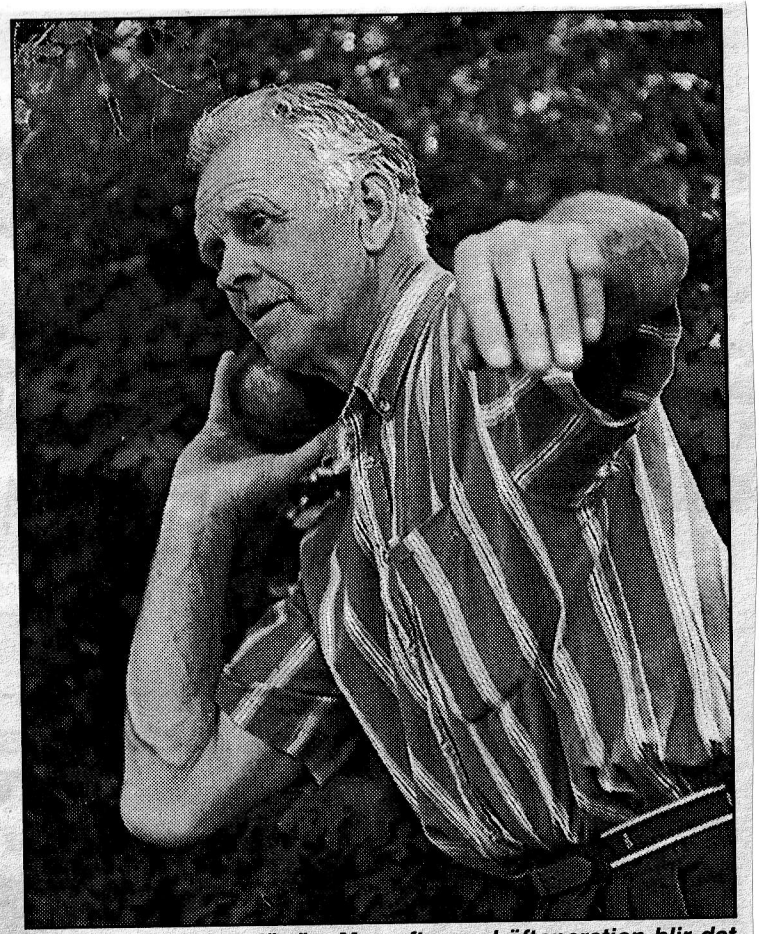

TEKNIKEN SITTER där än. Men efter en höftoperation blir det inte några "stötar". Sista tävlingen gjorde Gösta Arvidsson i början av 80-talet. Foto: MARGARETA BOMAN.

Om idrottens utveckling med doping och annat har han inte något gott att säga.

"Det var bättre förr"

– Förr visste man inte vad doping var för något. Men genom åren tror jag säkert det är många som vunnit dopade, det kan inte vara speciellt roligt att vinna på det sättet. Det var nog bättre förr, säger Gösta och drömmer sig på nytt tillbaka till London 1948 då Sverige tog flera guld förutom fotboll.

Och när man ser på de svenska OS-deltagarna i dag är man beredd att hålla med Falköpings bäste kulstötare genom tiderna. Det var bättre förr!

MIKAEL SJÖQVIST

Tipspromenaden vid Församlingshemmet

1/8 -96.

i torsdags lockade ca. 25 personer. Frågorna får betraktas som ganska svåra, då ingen prickade in tolv rätt på vuxenpromenaden. De tre barn som gick efter barnfrågorna lyckade dock alla tre med att få alla rätt.

Rätta svar: Eva, 1872, klippa, Brunkulla, Turkiet, Sovjetunionen, apelsin, Magnus, Fredspriset, 13, Monaco, samtliga är musikinstrument.

Utslagsfrågan: 535 pärlor i burken. Vinnare i vuxenpromenaden blev Anna-Lisa Hallqvist fr Södra Björke med 11 rätt. Vinnare i barntävlingen blev Ida Bjurelid-Bengtsson, Falköping, tröstpriser till Erik och Sara Billman-Stark finns att hämta i församlingshemmet.

JORDGUBBAR

För självplock – God tillgång

Fr.o.m. måndag 29/7 öppet 8.00–20.00.

Välkomna!

HORSÖ KÖKS- OCH BÄRODLING I SLUTARP

Tel. 0515/341 31

Umeå FC:s Urban Westerberg är avstängd (tre varningar) och missar matchen mot Halmstad BK på söndag. 8/8.

KINNEMO

Lördag 10/8 kl. 15.00

HÅVENS IF

–

KINNARP/SLUTARPs IF

Vi tackar Lagerförsäljningen Kinnarp för matchbollen.

Frökinds SPF besökte Torsö

Frökinds SPF var i måndags på resa till Torsö.

Väl framme på ön besöktes först Dillö där en liten verkstad tillverkade klockor.

Sedan intogs middag på Torsö kaffestuga.

Efter middagen hölls mötesförhandlingar. Då diskuterades bland annat föreningens 10-års jubileum som ska hållas i Församlingshemmet den 9 september.

Sedan gick färden vidare till Laxhalls fiskeläge där den rökta siken tyvärr tagit slut.

Efter en rundtur på Torsö ställdes kosan hemåt med kaffepaus på Helensgården i Skövde. 10/8-96.

Kinneveds Hembygdsförening. Slåtter Långebacken torsdag 8/8, kl. 19.00. Ta med redskap och kaffekorg. Välkomna!

Friluftsgudstjänst

vid Axtorps församlingssal
sönd. 11/8 kl. 14.00,
Östlund.
Medtag kaffekorg.
Välkomna!
Kinneveds pastorat
Församlingskåren

Strömsborg

I dag lördag kl. 15.00

KINNARP/SLUTARP

–

VARTOFTA SK

För matchbollen tackar vi Nitor AB.
Satsa på Nitor miljöserie!

Vartofta-Kinnarp/Slutarp 0-2 (0-1)

Mål, Kinnarp/Slutarp: Mattias Lagesson, Eddie Jones.

Lite förvånande blev det här en ganska jämn match. Speciellt i första halvlek stod matchen och vägde.

– Vi hade svårt att komma igång och var tröga efter semestern. Men när det bara var tre, fyra minuter kvar av halvleken gjorde Mattias Lagesson ett kanonmål på frispark. Det blev förlösande och i andra halvlek hade vi mycket bollinnehav, men kom aldrig till några riktiga farligheter, berättade K/S-tränaren Arvo Kuusk.

Trots förlusten var VSK-tränaren Tony Kardell inte alltför nedstämd.

– I våras blev vi totalt utspelade (0-5), men det var vi verkligen inte idag. Vi hade faktiskt ett friläge vid ställningen 0-1, men deras målvakt Björn Lugn är inte så lätt att göra mål på, summerade Tony.

Vartoftas nye libero Niklas Henden var tillsammans med Stefan Åkermark och Kristoffer Johansson hemmalagets bästa spelare.

I Kinnarp/Slutarp utmärkte sig Mattias Lagesson och nämnde Björn Lugn mest. 5/8-96.

■ ■ **KINNARP/SLUTARP** tar i dag emot Håven i fotbollssexan. Daniel Andersson och Christian Ek är tillbaka i laget, men Mattias Johansson och John Sahlén kan inte vara med. Vilka som börjar från start i Kinnarp/Sl. är dock inte klart.

- Håven har kapacitet att slå vilket lag som helst i serien, tog ju bland annat poäng av Floby i våras, så här får vi se upp och det krävs att vi spelar bättre än senast. Vi ska ta tre poäng, säger K/S-lagledaren Jonny Wigholm.

Daniel - tillbaka i K/S

TRUPPEN: Björn Lugn, Reine Lundahl, Patrik Karlsson, Christian Ek, Mattias Lagesson, Marcus Brisbo, Fredrik Ek, Tom Johansson, Mattias Brisbo, Jan Callenvik, Eddie Jones, Mikael Bolinder, Daniel Andersson, Jonas Arnesson. Samling Kinnemo 13.45. 10/8-96.

FALKÖPINGSPARKEN

Lördag 10 augusti kl. 20.30

SVENNES

Frökinds GDV

Välkomna!

JORDGUBBAR

För självplock

Öppet 8.00–20.00. Sista plockdag söndag 11/8.

Välkomna!

Vi tackar alla våra kunder för i år och hälsar er välkomna nästa säsong.

HORSÖ KÖKS- OCH BÄRODLING I SLUTARP

Tel. 0515/341 31

Kinnarp/Sl.-Håven 3-0 (1-0)

12/8 -96.

Mål, Kinnarp/Slutarp: Fredrik Ek, Eddie Jones, Tom Johansson.

Hemmalaget tog en rättvis seger på Kinnemo. Håven höll stången i 20 minuter men när K/S väl fått hål på dem blev det en övermäktig uppgift för Håven.

– Efter 3-0 var matchen i praktiken över. Vi hade bud på fler mål, säger lagledaren Jonny Wigholm.

Östen Johansson, tränare i Håven, har inte mycket att säga om matchen.

– Vi satsade på att hålla nollan så länge som möjligt. Det är enda chansen mot sådana här lag. Vi gjorde en förvånadsvärt bra match och kunde gjort 2-1 men stolpen var i vägen.

I Håven debuterade Jörgen Josefsson i målet och gjorde det bra. Thor-Björn Johansson, Per Ljungberg och Agim Govori hörde också till topparna.

I hemmalaget plussas backen Markus Brisbo. Godkänt i övrigt.

SÖNDAGSAUKTION

Sönd. den 18 aug. kl. 10.00 på Fabriksg. 3, Slutarp.

För dödsbo och andra inlämnare försäljes: Chiffonjéer, spegelbyrå, soffa + 2 fåt.+bord i plysch, matbord+4 stolar + linneskåp+sideboard i björk, 2 st. hallset, soffa+fåtölj i skinn, r. bord + 4 stolar i furu, 2 st. furusängar, sittgrupper: 3+2+1+bord – 3+2 fåtöljer+2 glasbord, pelarbord, fåtöljer, köksbord+4 stolar, byrå, stereobänk, spinnrock, marm.piedestal,kontorsskrivbord + 4 bokhyllor + skåp, barnstolar, fina wiltonmattor, mycket böcker, linnevaror, tavlor bl.a. av Ossian Lundström Falköping, lampor bl.a. bordsfotogen, glas o. porslin, H-näskrukor, kopparsaker, NS, assistent, köksklockor, LP, gitarr, symaskiner, skrivmaskiner, radioapp, 2 st F/TV, herr- o. damcykel, tvättmaskin, frysbox samt mycket annat som ej kan spec.

SLUTARPS AUKTIONSFIRMA HB

A. Johansson - Tel. 0515-330 81
Gods mottages för kommande aukt.
Auktioner utföres även på plats

Kinneveds Pastorats Församlingskår Sommarutflykt
Sönd. 18/8 efter Gudstj. i Brismene

–Medtag kaffekorg
–Besök i Eriksbergs nya & gamla kyrka
–Fornminnesplats
–Middag på Trollabo, Hudene Kvarn
–Musikgtj. i Jällby k:a med Eva & Stig Östlund. Kaffe i församlingshemmet.

Anm. snarast
–Exp. tids. fred. tel: 330 26
–K-E Torstensson tel: 301 55

Folkabo IP

Torsdagen den 15/8
kl. 19.00

FOLKABO IK
–
KINNARP/SLUTARP

Vi tackar Simons Sport och Västgöta-Bladet för matchbollarna.

Köper Byter Säljer

–92 Volvo 460 GL vit	85.000:-
–91 Volvo 745 GL	114.800:-
–88 Volvo 744 GL vit	73.000:-
–87 Volvo 745 GLE	76.000:-
–90 Alfa 33 Combi 4WD	39.500:-
–85 Audi 100 Avant	53.000:-
–89 Renault 5 GTS 5d	33.000:-
–88 Mits. Colt 3d vit	39.000:-
–86 Izuzu Troper 4WD	46.000:-
–84 Lada 2105 en ägare	13.500:-
–88 Ford Transit 9 pl.	49.500:-
–84 Nissan Micra	9.500:-

INKOMMANDE BILAR!

–87 Volvo 745 GL kat, röd	
–88 Mazda 323 4d	
–81 Volvo 244 GL	
–84 Peugeot 505 Turbo Diesel	
–76 BMW 320 bes.	7.500:-

Ingemarssons Bilhall Kinnarp
Tel. 0515–330 60, 010-299 89 79
Kinnarp

På tisdagsmorgonen upptäcktes skadegörelse vid Slutarps Bil och Motor. Någon hade tankat sin bil under natten och sedan glömt att ta ur bensinslangen ur tankhålet på bilen. Slangen följde alltså med när bilen körde därifrån och slets sönder. Ingen har hört av sig till macken eller polisen om det inträffade. 15/8

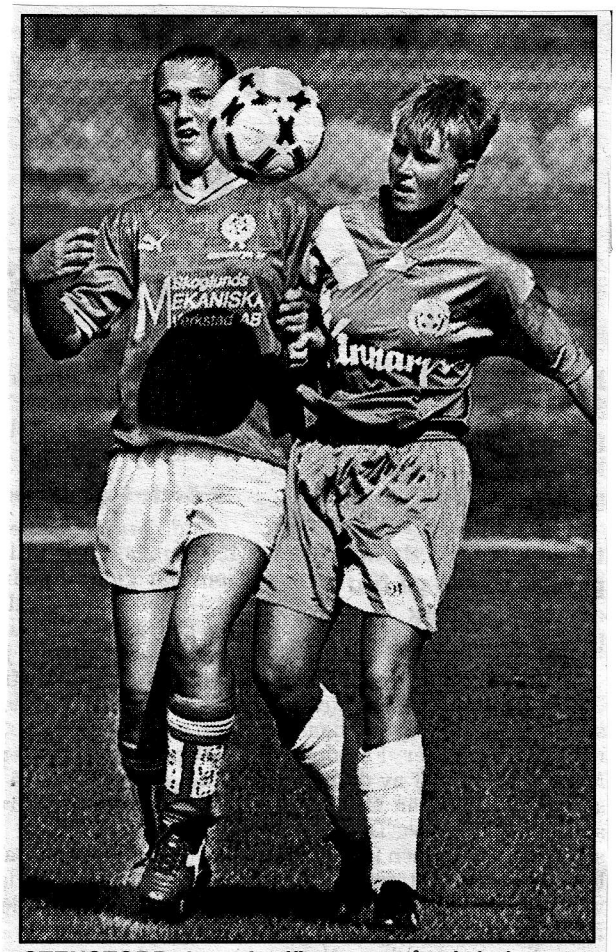

STENSTORP drog det längsta strået i derbyt mot Kinnarp/Slutarp i söndags. Här ser vi Stenstorps Jessica Lundblad (t v) i kamp med gästernas Christel Janson. 13/8-96. FOTO: DAN NILSSON

Div V Tidaholm
Stenstorp-Kinnarp/Slutarp 5-1 (3-0)

Målen, Stenstorp: Catrin Johansson 2, Teresia Johansson 2 och Pernilla Gustavsson. **K/S:** Eva Martinsson.

Stenstorp tog ledningen tidigt i den här matchen och efter det var det egentligen inget snack om var segern skulle hamna.

– Vi fick vår målvakt Maria Käll skadad tidigt i matchen och även om man inte kan skylla på det spelade det en viss roll, berättade K/S-tränaren Conny Johansson.

I andra halvleken såg det dock ut som om gästerna skulle kunna närma sig Stenstorp. Efter en spelad kvart fick Kinnarp/Slutarp nämligen in ett reduceringsmål och då var hemmalaget lite skärrat.

– Hade Kinnarp fått ett mål där hade det kunnat slutat annorlunda, men efter att vi gjort 4-1 med en kvart kvar var det aldrig någon fara utan vi hade ett säkert grepp, tyckte SIF-tränaren Kenneth Ek.

Mittfältsparet Teresia Johansson och Jessica Lundblad arbetade föredömligt över hela planen och var Stenstorps bästa spelare i den här drabbningen.

Kinnarp/Slutarps bästa fanns i liberon Jenny Persson och Elisabeth Johansson, som fick ersätta Maria Käll i målet och gjorde det på ett bra sätt.

■ ■ **KINNARP/SLUTARP** tar sig i kväll an Folkabo borta.

- Vi kommer att åka till Folkabo med ett helt ordinare lag, men vilka elva som börjar är inte klart.

- Tidigare år har vi haft svårt att spela i Folkabo, men i år verkar de inte lika bra och i våras vann vi ganska enkelt med 5-1. Kan vi bara skärpa till oss och utnyttja våra målchanser så ska vi ta tre poäng, säger K/S-lagledaren Jonny Wigholm.

Truppen: Björn Lugn, Reine Lundahl, Patrik Karlsson, Christian Ek, Mattias Lagesson, Marcus Brisbo, Fredrik Ek, Tom Johansson, Mattias Brisbo, Mattias Johansson, Eddie Jones, Daniel Andersson, Mikael Bolinder, Jan Callenvik. Samling Shell 17.30. 15/8-96.

Folkabo-Kinnarp/Slutarp 0-8 (0-1)

Mål, Kinnarp/Slutarp: Eddie Jones 4, Fredrik Ek, Reine Lundahl, Mattias Brisbo, Mattias Johansson.

I början var det jämnt, Folkabo stod emot bra. Domaren höll en hög toleransnivå och därför blev det onödigt hårt. Gästerna fick 1-0 mycket psykologiskt, fem minuter före paus.

– Efter paus var det i princip bara ett lag på planen. Vi fick 2-0 direkt sedan rann det bara på, säger lagledaren Jonny Wigholm i Kinnarp/Slutarp.

Tom Johansson och Mattias Brisbo överglänste sina lagkompisar. Fyramålsskytten Eddie Jones ska också givetvis framhållas.

Bosse Jansson, tränare i Folkabo, hade sin egen liknelse:

– Vi gick i två olika viktklasser, de i tungvikt och vi i flugvikt. De var mycket starkare. Särskilt Tom Johansson var svårstoppad, han gjorde som han ville på mittfältet.

Mats Johansson var ende spelare i hemmalaget som inte föll ur ramen. 17/8-96.

■ ■ I morgon spelar **KINNARP/SLUTARP** hemma mot Furusjö.

- Truppen är densamma som mot Folkabo senast. Furusjö har ju inte rosat marknaden i år och det bör bli en seger speciellt om vi kan spela lika bra som vi gjorde senast, då det även lossnade med målskyttet, säger K/S-lagledaren Jonny Wigholm.

Truppen: Björn Lugn, Reine Lundahl, Patrik Carlsson, Christian Ek, Marcus Brisbo, Fredrik Ek, Tom Johansson, Mattias Brisbo, Mattias Johansson, Eddie Jones, Daniel Andersson, Mikael Bolinder, Mattias Lagesson, Jan Callenvik. Samling Kinnemo 13.30. 17/8-96.

Kinnarp/Slutarp tog bronset i Huskvarna!

17/8-96.

Under den gångna helgen har två flicklag från Kinnarp/Slutarps IF varit i Huskvarna och spelat i Öxnehagaspelen, en fotbollscup för pojk- och flicklag i åldrarna 14-16 år.

Klubbens 12/13-åringar spelade i F14-klassen och hamnade trots att de mötte äldre motstånd på en överraskande tredje plats totalt. Laget slutade tvåa i sin grupp efter vinster över Egnahems BK (Huskvarna) 2–0, Stegeborgs IF (Söderköping) 5–1 samt oavgjort 0–0 mot slutsegrarna Växjö FF och 1–1 mot Jula BK. Därmed var laget klart för kvartsfinal.

I en tät match på söndagsmorgonen besegrades Hagapojkarna från Jönköping med siffrorna 2–0. I semifinal mötte man på nytt Växjö som denna gång blev för svåra. I sjätte matchen på tre dagar orkade man inte stå emot de större och starkare Växjötjejerna som efter två snabba mål i inledningen sprang ifrån till 7–0 mot ett lite uppgivet Kinnarp/Slutarp.

Trots den förlusten ska tjejerna ha all heder av sin insats. En tredjeplats i den starka konkurrensen var mycket bra gjort.

De något äldre tjejerna, 14-15 år, spelade i F16-klassen, så även här fick man möta lag med större kraft och rutin. Lagets gruppspelsmatcher slutade med en oavgjord match (2–2 mot Nässjö FF) samt två förluster, 0–2 mot arrangörsklubben Öxnehaga torts betydande spelövertag och 0–4 mot slutsegrarna Hällesåkar IF från Lindome. I första matchen i B-slutspelet föll man sedan mot Vårnb med 0–5.

Lieslåtter på Långebacke

Kinneveds hembygdsförening har haft sin årliga slåtterkväll på Långebacke i Axtorp. 24/8-96.

20 personer i alla åldrar, försedda med liar, räfsor och hötjugor, hjälptes åt att slå och samla ihop växtligheten, där det numera förekommer gräs och ängsblommor av många olika arter, en del av dem mindre vanliga. Innan hembygdsföreningen för flera år sedan började sin lieslåtter var backen till större delen bevuxen med nässlor och hundkex.

Efter arbetets slut lät deltagarna det medhavda kaffet väl smaka.

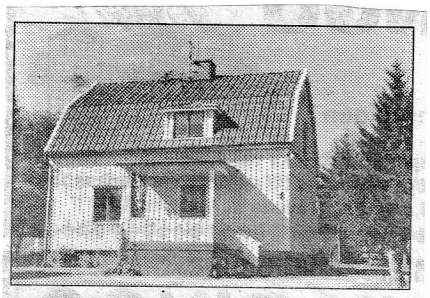

SLUTARP – HANTVERKSGATAN
Villa i 1 1/2-plan med källare. Byggd 1938. Omfattande renovering gjord – bl a ny fasad samt tilläggsisolering. Boyta ca 104 kvm utgörs av 4 r o k. Bastu. Överbyggd altan i söderläge. Stort fristående garage. Tomt 1.115 kvm.

KINNEMO

Söndag 18/8 kl. 15.00
FURUSJÖ IF
–
KINNARP/SLUTARPS IF
Vi tackar Gert Johanssons plåtslageri för matchbollen.

Vägkyrkan startar i dag

Från och med i dag är det dags för vägkyrka i Kinneved med aktiviteter under eftermiddagar och kvällar med avslutningar i Kinneveds kyrka. Mycket sång och musik står på programmet. 22/7-96.

PÅMINNELSE
om vår loppmarknad den 28 september.
Gör en sista koll i era gömmor.
Gods mottages fram till 20 september.
Ring 337 06 eller 332 21
Kinneveds SKF

Nu kan inget hota Floby!

Finns det något lag som kan hota Floby om seriesegern i Tidaholmssexan?

Svaret på den frågan blir nej. Efter 6-2 (1-0) mot Kinnarp/Slutarp i lördagens seriefinal har Floby med all säkerhet förstört all spänningen i tabelltoppen. 26/8-96

Floby var skyhöga favoriter inför årets seriestart. Med något enstaka undantag tippade de flesta laget som seriesegrare i våras, däribland FT/VB-sporten.

Det har visat sig vara ett gångbart tips, Floby har nämligen inte förlorat en match ännu, även om det suttit hårt åt mot Tomten två gånger om.

I lördags underströk Floby sin överlägsenhet. 6-2 i en seriefinal är imponerande siffror.

Den första halvkeken mot Kinnarp/Slutarp var dock relativt jämn spelmässigt sett. Båda lagen spelade disciplinerat bakåt och målchanserna var därmed lätträknade. Tre riktigt bra chanser av värde noterades och samtliga kom från Floby.

Nilsson i farten

Niklas Nilsson gjorde 1-0 på den första chansen. Ett snabbt avancemang i planen och ett välplacerat hårt vristskott var målreceptet.

Samme Niklas Nilsson var nära att öka på till 2-0 några minuter innan paus, men denna gången var Björn Lugn i K/S-målet fint med på noterna och räddade.

Den tredje chansen vaskade Morgan "Målle" Johansson och Pierre Torstensson fram. Den sistnämnde fick dock bollen tätt över.

- Floby fick det viktiga 1-0-målet och det var givetvis betydelsefullt för matchutgången, sade K/S-tränaren Arvo Kuusk.

I den andra halvlekens sprang Floby i från i målprotokollet. Roger Bergström lade behärskad i in 2-0. Niklas Nilsson nickade in 3-0 på högerinlägg från Pierre Torstensson.

Gästerna var i det läget ett slaget lag, men fick upp hoppet något när Eddie Jones redcucerade på straff sedan inhopparen Daniel Andersson blivit neddragen.

Jörgen "Nippe" Eklund avgjorde matchen med två härliga mål där det var mycket känsla med i fötterna.

Mellan "Nippes" fullträffar hade Tom Johansson stuckit emellan med ett mål för gästerna. Samme Johansson hade för övrigt haft ett fint läge vid 0-1 men fick inte riktigt träff på bollen i skottmomentet.

"Ruskigt effektiva"

I matchens slutminut fastställde Oskar Arnesson slutresultatet till 6-2 efter frispelning från "Målle" Johansson. Nämnde Arnesson hade dessförinnan haft en nick i ribban.

- Floby var ruskigt effektiva och det klart bättre laget. Siffrorna rann i väg på slutet när vi tvingades flytta fram våra positioner, konstaterade Arvo Kuusk.

I hemmalägret var det förstås uppåt efter matchen. Laget leder nu serien med sex poäng före just Kinnarp/Slutarp.

- Mycket skön seger. Det var viktigt att få 1-0 och mycket bättre än sex mål framåt kan vi knappast prestera mot Kinnarp/Slutarp. Det blev ju stora ytor i den andra halvleken när motståndaren fick chansa framåt, det passade oss perfekt, summerade hemmatränaren Peter Garmenius.

I Floby var det bra överlag. Backlinjen med Mikael Ek, Patrik Andersson, Mattias Karlsson och Anders Bergström var stabil.

- Tyckte även att Pierre Torstensson var duktig på kanten, fyllde Garmenius i med.

Spelare som Morgan Johansson, Roger Bergström och Jörgen Eklund blixtrade stundtals till och var tillsammans med Niklas Nilsson ständiga orosmoment för gästernas försvar. Lagets pricksäkerhet i avslutningarna var imponerande. Björn Lugn, en av seriens bästa målvakter, kunde inte göra mycket åt målen ska sägas. Det var helt enkelt så att Floby var numret större i lördags.

Kraftig stukning

I Kinnarp/Slutarp var det jämna betyg överlag. Tom Johansson får lite extra plus i kanten.

Mikael Bolinder fick en kraftig smäll i andra halvlek och fick bäras ut på bår. Han ådrog sig en kraftig stukning och lär säkert bli borta en tid.

THOMAS GÖRANSSON

Floby-Kinnarp/Slutarp 6-2 (1-0)

Målen: 1-0 (18) Niklas Nilsson, 2-0 (52) Roger Bergström, 3-0 (57) Niklas Nilsson, 3-1 (63) Eddie Jones (straff), 4-1 (71) Jörgen Eklund, 4-2 (81) Tom Johansson, 5-2 (88) Jörgen Eklund, 6-2 (90) Oskar Arnesson.

Varningar: Niklas Nilsson (51), Patrik Andersson (63), båda Floby.

Domare: Fredrik Isacsson, Skövde.

Publik: C:a 200 åskådare.

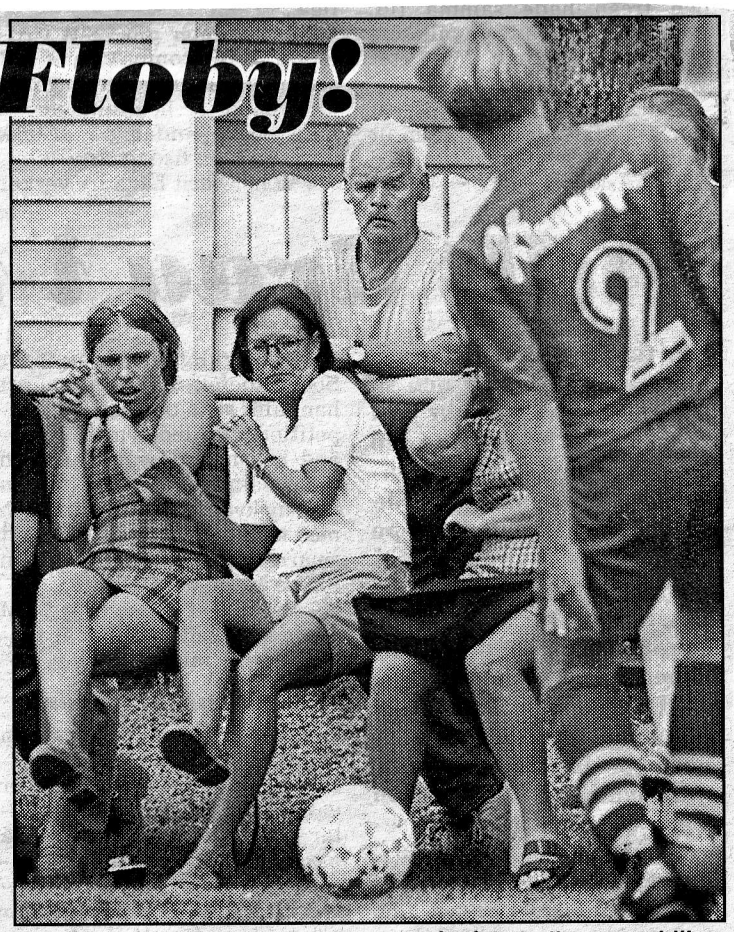

SE UPP! Det är inte helt riskfritt att gå på fotboll, men publiken fick i alla fall se många mål i seriefinalen...

Foto: MARGARETA BOMAN.

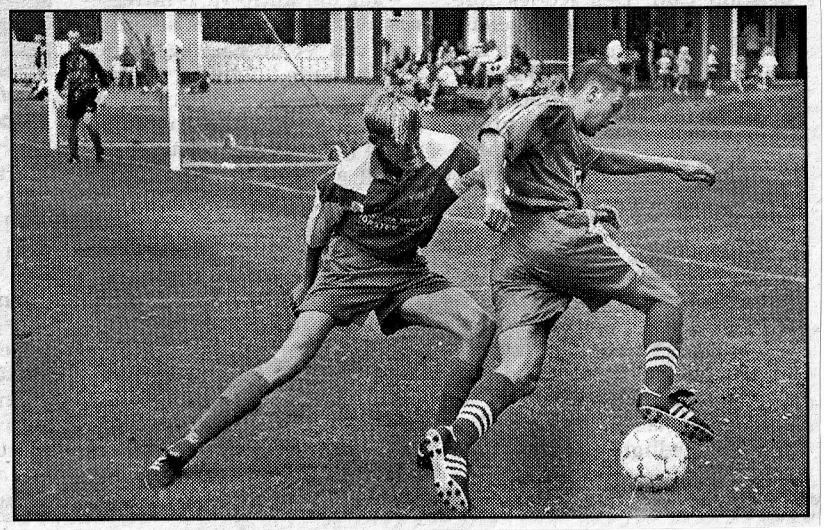

PÅ VÄG ATT SKAPA en farlighet är Mikael Bolinder på den här bilden. Sedan blev han skadad och fick utgå. Floby vann seriefinalen med hela 6–2 och avgjorde därmed kampen om seriesegern (?).

Foto: MARGARETA BOMAN.

KINNEMO
Lördag 31/8
kl. 15.00

Tomtens IF
–
Kinnarp/Slutarps IF

Vi tackar Slutarps Kvarn för matchbollen.

22/8-96

Kungörelse

Undertecknad Inga och Jan-Erik Larsson på fastigheten Ledsgården, Slutarp 2:42:5 ämnar söka tillstånd hos Länsstyrelsen enligt miljöskyddslagen för att bedriva djurhållning med mer än 100 djurenheter i befintliga byggnader.

Upplysningar lämnas per tel. 0515/330 82.

Kinnarp/Slutarp-Furusjö 8-0 (3-0)

Målen: Mattias Brisbo 2, Tom Johansson, Mikael Bolinder, Fredrik Ek, Eddie Jones, Björn Lugn (straff), Reine Lundahl.

Kinnarp/Slutarp hade som väntat inga problem med att besegra Furusjö i gårdagens hemmamatch.

- Furusjö kämpade på trots ett stort underläge och ska ha en eloge för detta. Vi var dock det klart bättre laget och spelade riktigt bra, konstaterade hemmatränaren Arvo Kuusk.

Efter 3-0 i halvtid ökade Kinnarp/Slutarp allt eftersom på i målprotokollet. Målen trillade in i en jämn ström.

- Trots den stora ledningen fortsatte vi att rulla på och tappade inte skärpan, sade K/S-tränaren.

Vid ställningen 6-0 fick dessutom hemmakeepern Björn Lugn sätta dit en fullträff på straff.

I Kinnarp/Slutarp var det bra betyg överlag. Arvo Kuusk berömde samtliga för insatsen och gav Tom Johansson ett extra stort plus för sin match på mittfältet. 19/8-96.

27/8-96. **Div V Tidaholm**

Kinnarp/Slutarp-Gustav Adolf 7-0 (2-0)

Mål, Kinnarp/Slutarp: Veronica Arvidsson 2, Malin Pettersson, Anna-Lena Mann, Marie Helmersson, Christel Jansson, Berit Andersson.

Kinnarp/Slutarp tog tag i spelet direkt och gjorde 1-0 tidigt i matchen. Men sedan följde ett potpurri av missade målchanser innan 2-0 kom med cirka en kvart kvar.

– Tjejerna jobbade och slet, men sumpade mängder av chanser. Det var nog lite en inställningsfråga, menade K/S-tränaren Conny Johansson.

I andra halvleken fortsatte hemmalaget jobba och då kom också målen.

– Vi var fruktansvärt överlägsna och kunde nästan vunnit med det dubbla. Framför allt i andra halvlek gjorde alla tjejer ett jättejobb. Det är inte alltid så lätt att vinna på beställning, så hela laget får en eloge för den här matchen, slutade Conny Johansson.

20/8-96. **Div V Tidaholm**

Tidaholms G&IF B-Kinnarp/Slutarp 3-2 (3-2)

Mål Tidaholm: Annika Alm 2, Christina Trygg.

Kinnarp/Slutarp: Berit Andersson 2.

För att vara en match i lägsta damserien höll den mycket hög klass.

- En väldigt bra match med högt tempo och mycket kamp. Tjejerna kämpade oerhört och med tanke på att Giff hade med flera "A-lagare" framstår insatsen som än bättre. En poäng var de värda, rosade Kinnarp/Slutarps tränare Conny Johansson.

Han gav extra plus åt markerande innerbacken Malin Pettersson.

- Första halvlek var rätt jämn. Sedan satte vi hård press på dem i andra halvlek och kunde vi ha vunnit med större siffror, menade Bengt-Olof Thurén i Giff.

Sara Rehn i försvaret, Christina Trygg på mittfältet och Malin Svensson fick beröm.

Matchen innehöll en målexplosion, samtliga strutar kom inom loppet av 15-20 minuter.

■ ■ I dag spelas en mycket viktig toppmatch i fotbollssexan, Floby-**KINNARP/SLUTARP.**

- Tyvärr har vi drabats av lite skador. Christian Ek fick en smäll i matchen senast och kan inte vara med. Reine Lundahl har ont i ett knä men är förhoppningvis kry till matchen, säger K/S-lagledaren Jonny Wigholm.

- Floby är obesegrat hittils och att möta dem på bortaplan är ju inte den lättaste uppgiften precis. Men vi är revanschsuget sen 0-3-förlusten i våras och kommer göra allt för att få med oss en poäng hem.

Truppen: Björn Lugn, Reine Lundahl, Patrik Karlsson, Mattias Lagesson, Markus Brisbo, Fredrik Ek, Tom Johansson, Mattias Brisbo, Mattias Johansson, Eddie Jones, Mikael Bolinder, Daniel Andersson, Jan Callenvik, Markus Svensson. Samling hos Conny Cruus 13. 24/8-96.

■ ■ I dag spelas det en viktig toppmatch mellan **KINNARP/SLUTARP** och Tomten i fotbollssexan.

I hemmalaget Kinnarp/Slutarp går Alexander Sjöstrand in i truppen istället för Mikael Bolinder som blev skadad i matchen mot Floby. För övrigt ser K/S-truppen ut som senast.

- Förlusten mot Floby senast är historia och vi måste ta nya tag i ännu en viktig match. Tomten har ju bara tappat poäng mot oss och Floby. De ser starka ut och eftersom en kvalplats står på spel så blir det nog inget lag som kommer att bjuda på något, säger K/S-ledaren Jonny Wigholm.

Truppen: Björn Lugn, Reine Lundahl, Patrik Karlsson, Markus Svensson, Markus Brisbo, Fredrik Ek, Tom Johansson, Mattias Brisbo, Jan Callenvik, Eddie Jones, Daniel Andersson, Mattias Lagesson, Mattias Johansson, Alexander Sjöstrand. Samling Kinnemo 13.45. 31/8-96.

AFFÄRSÖVERLÅTELSE

Då vi under augusti månad överlåtit bilförsäljningen i Slutarp till Hans Henemyr, vill vi tacka alla kunder för över trettio trevliga år tillsammans.

Vi vill samtidigt lyckönska Hans Henemyr till många trevliga år som egen företagare.

AB Kinnarps Bil & Motor

Sven-Olof Svensson **Gösta Andersson**

Då jag nu övertagit bilförsäljningen i Slutarp vill jag hälsa nya som gamla kunder välkomna.

Hans Henemyr

NISSAN

AB BIL & MOTOR

Slutarp 0515/333 30

NU BÖRJAR KÖRERNA I KINNEVED

Såväl nya som "gamla" körsångare hälsas välkomna till:

Barnkören:	Torsdagar kl. 17.00–17.45 fr. 8 år (åk 2)	Start 5/9
Ungdomskören:	Torsdagar kl. 18.00–18.45 fr. 13 år	Start 5/9
Eliza-kören:	Onsdagar kl. 19.30	Start 2/10
Kyrkokören:	Tisdagar kl. 19.00	Start 3/9
Börstig/Brismene kyrkokör:	för information ring Bengt Kjellström	

För mer upplysningar om musikverksamheten, ring Ellinor Fransson tel. 0515-330 26 eller Bengt Kjellström tel. 0515-101 85.

Välkommen!!!

■ ■ **Eliten kommer till stan!**

Det är dags för Kinnarps Tour på cykel igen. I dagarna två ska hela den svenska eliten göra upp på gatorna i och kring Falköping.

Det börjar som vanligt med Falköpings GP i centrala stan på fredag, och fortsätter med Kinnarps Linje och Kinnarps Tempo på lördag.

Många hårda fighter genom åren

Falköpings CK har i över tio år tillhört landets bästa cykelklubbar. Och klubbens egna tävlingar har alltid lockat gräddan av Sveriges cykelelit.

Vi bjuder här på en kort historik och blickar tillbaka på de senaste årens tävlingar, med början vid det första Kinnarps Tour, 1989.

29/8-96

Söndagen den 11 juni **1989** kördes det första Kinnarps Tour, med start och mål ute i Kinnarp. Då handlade det om ett linjelopp över 16,2 mil. Tävlingen utgjorde den sjunde deltävlingen i Sverigecupen. Roul Fahlin från PK-banken var först över mållinjen. Det blev en stor klungspurt där 40 cyklister ingick. Fahlin spurtslog Thomas Rask från Uppsala och Lars Wahlqvist från Motala med minsta möjliga marginal. För Falköpings CK:s egna åkare gick det sådär. Håkan Arvidsson var bäst med en tolfte plats. Jan Karlsson körde i mål som 21:e man.

"Lawa" fick revansch

Söndagen den 20 maj **1990** fick Motalas Lars Wahlqvist revansch för "målfotoförlusten" året innan. Loppet var länge intetsägande, men när cyklisterna började köra de sju korta avslutande varven på Vårkumlabanan – den bana som utgör årets Kinnarps Linje – så hände det saker. Nio man gick loss och fick ganska snart en lucka som hela tiden blev större och större. Efter ytterligare ett par varv bröt sig Wahlqvist och Nordbankens Magnus Knutsson loss. "Lawa" vann knappt i spurten. Janne Karlsson blev fyra, sekunden efter Klas Johansson från Uppsala. Håkan Arvidsson blev återigen tolva. Carl-Anders Fåglum lyckades sämre, men fick efter loppet det glada beskedet att han som ende FCK-are blivit uttagen att köra Postgirot Open.

En knäskadad Jan Karlsson och en krasslig Håkan Arvidsson kom aldrig till start när det tredje Kinnarps Tour avgjordes den 2 juni **1991**. Motala-cyklisten Per Moberg var länge loss solo, men blev upphunnen någon mil före mål och det blev återigen en spurt som fick avgöra. Roul Fahlin, nu tävlande för Täfteå, tog sin andra seger på tre försök. Stefan Andersson, Motala, var tvåa och Allen Andersson, Nordbanken, trea. Carl-Anders Fåglum blev femma och fick återigen köra Postgirot. Sämre gick det för de färska FCK-arna Glenn Magnusson och Stefan Halleröd, som körde i mål som 40:e och 41:e man. Tidaholms Clas Rehn blev 20:e.

TVÅ SEGRAR. Roul Fahlin vann Kinnarps Tour (när det enbart var linjelopp) två gånger om.

Foto: MARGARETA BOMAN.

1992 blev det inget lopp. Men cyklisterna skulle snart komma tillbaka till Falköping, till en helt ny tävling.

Onsdagen den 1 september **1993** var det premiär för Hela Falköpings GP. Falköpings CK hade bytt namn till Team Hela och bjöd på ett GP-lopp i centrala stan, med Stora Torget som start- och målplats. Tävlingen blev en succé. Flerdubbla publikled kantade gatorna och Bosse Holgersson och de andra i arrangörsstaben fick blodad tand. Team Hela gjorde ett perfekt taktiskt lopp och lotsade fram Glenn Magnusson till seger. Han körde ifrån Johan Fagrell från Motala och solovann. Stefan Halleröd, Magnus Knutsson och Jan Karlsson från FCK körde in på placeringarna 6 – 11 – 13. Efter loppet fick Glenn Magnusson ta emot Falköpings Tidnings Idrottsköld för bästa idrottsprestation under 1992.

EN STOR PROFIL. Här ses Michael "Roddarn" Andersson i täten av 1993 års Hela Falköpings GP. Vann det året gjorde hemmaåkaren Glenn Magnusson.

Foto: MARGARETA BOMAN.

Ny hemmatriumf

Året efter (**1994**), även nu var det onsdag 1 september, blev det ny hemmatriumf i Hela Falköpings GP. Stefan Halleröd spurtslog Motalas Allen Andersson. De båda gick loss redan efter fyra varv och turades sedan om att dra de återstående 21. Glenn Magnusson blev trea.

Ny skepnad

Fredagen den 1 september **1995** hade tävlingen bytt namn och skepnad på nytt. Team Hela hade blivit Falköpings CK igen och tävlingen kallas ånyo för Kinnarps Tour. Nu ingick Falköpings GP som en av tre etapper i Kinnarps Tour. De andra utgjordes av Kinnarps Linje och Kinnarps Tempo, som kördes på lördagen. Allen Andersson vann GP-loppet och Kinnarps Tour totalt. Jan Karlsson vann Kinnarps Tempo och kom femma totalt. Linjeloppet vanns av Stefan Andersson från Motala (ni märker att den klubben hållt sig väl framme) före Daniel Sjöberg från Uppsala.

Så går tävlingen till!

Kinnarps Tour på cykel är fyra tävlingar i en. Det delas ut prispengar på var och en av de tre etapperna, men det är naturligtvis totalsegern som ger mest.

Det börjar med Falköpings GP på fredagen, ett lopp där man kör 25 varv på en 2.600 meter lång varvbana inne i centrala Falköping.

Kinnarps Linje körs på lördagsförmiddagen. Nu har man flyttat start och mål från Stora Torget till Kinnarps Kontorsmöbler. Även här handlar det om en varvbana. Man kör från Kinnarp ut till Vårkumla och till Kinnarp igen. Loppet mäter 91 kilometer. Varvet ska avverkas tolv gånger.

Kinnarps Tempo har också start och mål ute i Kinnarp. Förra året körde man in mot Falköping och vände vid den s k Ulricehamnsrondellen. I år kör man åt motsatt håll. Banan mäter även nu 18 kilometer, men den här gången finns vändpunkten vid en parkeringsplats strax utanför Åsarps samhälle, på vägen ner mot Trädet.

En etappseger ger 15 poäng i sammandraget. En tolfteplats ger en poäng. Det är alltså poäng som räknas – och inte tid, som i många andra liknande lopp. 29/8-96.

Frökinds SPF. Alla medlemmar välkomna till 10-års jubileum 9/9 kl. 17 Kinneveds Församlingshem. Anmälan 5/9 tel. 332 08-334 86.

Full rulle på stans gator

■■ 25-årige Peter Stensson från CK Bure i Halmstad blev den något oväntade segraren när Falköpings GP på cykel avgjordes i centrala stan igår.

■■ Stensson fick en lucka när drygt två varv återstod. Den jagande klungan kämpade förgäves. Stensson lyckades hålla undan med några meter tillgodo på Motala-cyklisterna Anders Eklundh och Allen Andersson.

■■ – Överraskad? Njae, GP-lopp är väl egentligen inte min grej men den här gången slapp jag ju spurta. Det var bara att trycka på när jag fick min lucka, berättade Stensson efter målgång.

■■ Hemmacyklisterna hade länge en bra sits i det 65 kilometer långa loppet, men räckte inte riktigt till lagmässigt sett. Jan Karlsson var mest aktiv och var hela tiden med där framme, men fick till slut nöja sig med elfte plats.

■■ Falköpings GP var den första av tre etapper i Kinnarps Tour. I dag fortsätter "touren" med ett linjelopp och ett tempolopp ute i Kinnarp.

31/8-96.

SPORTEN

***FULL RULLE** på stans centrala gator. I går kväll avgjordes Falköpings GP på cykel.* Foto: INGVAR CARLSSON

***Armarna i luften** sträcker Motala AIF:s Anders Eklundh, sedan han spurtat hem segern i GP-loppet över 91 km i Kinnarp på lördagen. Senare samma dag kom han tia på det avslutande tempoloppet och det räckte för att vinna Kinnarps Tour sammanlagt.*
Bild: INGVAR CARLSSON

Efterlängtad seger för Anders Eklundh

2/9-96.

När Kinnarps Tour på cykel avslutades på lördagen blev det, inte helt oväntat, stora framgångar för Motala AIF.

Den store segerherren blev 28-årige Anders Eklundh, som dels vann det 91 km långa linjeloppet i Kinnarp och som dels tog hem slutsegern.

– Den här segern var verkligen välkommen, jag har haft en väldigt motig säsong, summerade Anders Eklundh.

SPORTEN

Kinneveds Hembygdsförening på museiutställning

2/9-96.

Kinneveds hembygdsförening hade härom kvällen inbjudit sina medlemmar till ett besök på Falbygdens Museum för att bese sommarutställningen " Hembygdens år – i Nils Holgerssons spår". I denna utställning deltar ett flertal av hembygdsföreningarna från kommunen med vad de anser representativt för sin förening.

Museichefen Kerstin Arnesson visade runt nere i magasinet och berättade om de cirka 14.000 föremål av olika slag som där finns samlade. Besökarna passade även på att göra ett återbesök på basutställningen "Forntid på Falbygden".

Kvällen avslutades med att de till ett 30-tal uppgående medlemmarna bjöds på kaffe i Kavlåsstugan och där Kerstin Arnesson berättade om stugans ursprung och dess senare historia och användning.

Motalas cyklister dominerade Kinnarps Tour igen

Av OLOF DARIUS

Än en gång dominerades Kinnarps Tour på cykel av Motala AIF.

Förra året var det Allen Andersson, som fick kliva upp högst på prispallen, i år hette segerherren Anders Eklundh.

– Det här satt verkligen skönt, jag har haft en jättemotig säsong, log den sympatiske östgöten.

När förra årets upplaga av Kinnarps Tour avgjordes, var inte Anders Eklundh med.

Anledningen: han var nere i Belgien och körde som "testproffs".

– Det gick bra för mig, jag vann en av tävlingarna och hoppades på ett proffskontrakt inför årets säsong, berättade Anders.

Det hela sprack dock, då det stall som Anders skulle köra för, inte fick ihop tillräckligt med sponsorer.

– I det läget gick luften ur mig lite grann!

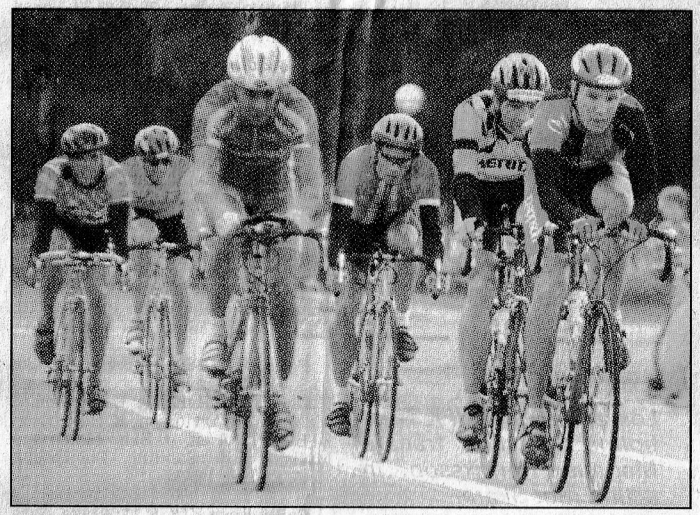

***Utbrytargänget** i linjeloppet vid Kinnarps Tour. På det nionde varvet, av tolv, gick sex cyklister loss och det var en utbrytning som höll. Spurtvann gjorde den blivande totalsegraren Anders Eklundh, Motala AIF, som här ses i en gul tröja bakom ledande Anders Ivarsson, Tranemo.*
2/9-96.
Bild: INGVAR CARLSSON.

Nåväl, han hämtade sig och siktade på att göra ännu en fin säsong hemma i Sverige. Förra året vann han elva tävlingar och siktet var inställt på en liknande siffra den här säsongen.

Men inför starten i Kinnarps Tour i Falköping den gångna helgen hade han bara lyckats vinna två!

– Jag har haft en minst sagt knackig säsong, helt sönderryckt av skador och sjukdomar. Det har inte blivit någon som helst helhet i träningen, påpekade han.

Men i Kinnarps Tour fick han alltså visa vilken duktig cyklist han är i sina ljusa stunder. Det hela inleddes med att han blev tvåa i GP-loppet inne i Falköping på fredagskvällen.

– Men det var faktiskt en liten besvikelse. Jag tog upp jakten på ledande Peter Stensson lite för sent, menade han.

Utbrytningen höll

Eklundhs verkliga fullträff kom sedan i lördagsmorgonens linjelopp över 91 km ute i Kinnarp. På det nionde (av sammanlagt tolv) varvet gick en grupp på sex cyklister loss från klungan. De fick genast 20-25 sekunder, ett försprång som ganska snart växte till en dryg minut.

– Jag var mycket nöjd med den urbrytningen, inte minst för att det var fem åkare, som var relativt ofarliga i sammandraget, som gjorde mig sällskap, sa Anders.

I spurten hade han inga som helst problem med att hålla Team Wirsbos Pasi Hokkanen bakom sig, medan de övriga fyra utbrytarna var helt chanslösa.

***På pallen.** Segraren i Kinnarps Tour, Anders Eklundh, Motala höjer högerarmen i segergest. Till vänster trean och klubbkamraten Allen Andersson och till höger tvåan Peter Stensson, CK Bure.*

Eklundh ledde nu klart i sammandraget inför det avlutande tempoloppet över 18 km på lördagseftermiddagen. Bara två man kunde hota hans slutseger, Peter Stensson, CK Bure, samt fjolårssegraren Allen Andersson.

– Jag vågade verkligen inte ta ut något i förskott, eftersom jag inte är någon tempospecialist, sa Anders.

Men tempocykling handlar mycket om koncentration och motivation. Och den varan hade Eklundh förstås mycket av. Han gjorde ett mycket bra lopp, slutade tia och knep tre viktiga poäng.

Därmed tvingade han Peter Stensson att vinna tempot. Denne gjorde också ett bra lopp och ledde länge, men så kom Falköpings CK:s tempokung Janne Karlsson och då var det inget snack om saken. Han slog Stensson med 24,5 sekunder och såg till att Anders Eklundh vann Kinnarps Tour sammanlagt.

– Det här var jättekul, jag behövde verkligen en framgång. För övrigt tycker jag att Kinnarps Tour är en väldigt rolig tävling, det finns alldeles för få tvådagarslopp i svensk cykel, summerade han.

Nyss nämnde Jan Karlsson vann som sagt tempoloppet i stor stil och blev fyra sammanlagt.

Kinnarp/Slutarp lider kval i höst?

2/9-96.

Av: MIKAEL SJÖQVIST

Det ser ut att bli Kinnarp/Slutarp som tar andraplatsen bakom suveräna Floby i Tidaholmssexan. Laget besegrade nämligen konkurrenten Tomten i lördags med 2-1 (0-0) på hemmaplan. Stor matchvinnare blev Eddie Jones som noterades för två mål.

– Det här var oerhört skönt, nu ska vi upp till femman till varje pris, log Eddie efteråt.

Att Eddie Jones gör mål hör inte direkt till ovanligheterna. I den här matchen dröjde det dock till den 62:a minuten innan Eddie fick höja nävarna. Det efter att han säkert slagit in den straff han själv låg bakom. Det målet betydde 1-1. En straff som diskuterades väldeliga efter matchen.

– Jag är oerhört besviken. Det är ofattbart att domarna går på Eddie Jones filmningar gång efter annan. Den straffen förändrade ju dessutom matchbilden totalt, suckade en allt annat än nöjd Lennart Filipsson, Tomten-tränare.

Eddie Jones försvarade sig dock.

– Jag skulle runt till varje pris, men fick en smäll på låret. Jag tycker det var en solklar straff.

Bra Tomten-inledning

Straff eller inte, mål blev det hur som helst. Dessutom skipades också rättvisa i matchen. Visserligen inledde Tomten bäst och dominerade första kvarten av första halvlek, men efter det var det hemmalaget som förde spelet och laget borde haft ledningen före pausvilan.

Efter paus radade Kinnarp/Slutarp upp chanser, men ändå var det Tomten som tog ledningen efter sju spelade minuter. Efter lite strul i K/S-försvaret hamnade bollen hos gästernas Ulrik Jacobsson, vars skott lite turligt tog på en hemmaförsvare och ställde duktige Björn Lugn i K/S-målet helt maktlös.

Hemmalaget reste sig dock snabbt och en kvart efter den omdiskuterade straffen höll sig målkungen Jones framme igen. Den här gången på en retur efter att inhopparen Mattias Lagesson fått på en kanonträff från drygt 40 (!) meters håll. Lagessons jättespark tog i ribban och hamnade hos en helt omarkerad Eddie Jones som lugnt och behärskat rullade in 2-1.

Strongt att resa sig

– Egentligen är det bara en av hundra som skjuter i det läget, men det visade sig ju vara helt rätt, Det var strongt av killarna att resa sig så snabbt efter 0-1, log K/S-tränaren Arvo Kuusk.

Efter 2-1 dog matchen ut något. Visserligen försökte Tomten sätta press på hemmalaget, men det blev aldrig riktigt farligt och faktum är att det var Kinnarp/Slutarp som var närmast ett mål mot slutet.

– Vi spelade stabilt och bra och jag tycker att vi visade att vi är seriens näst bästa lag, menade Kuusk.

Nu har Kinnarp/Slutarp fyra poäng ner till Tomten och visst ser det ut som om det blir K/S som får chansen att kvala till femman. Tomten har dock inte gett upp hoppet än.

– Vi gjorde en bra match idag och kommer aldrig ge upp. Dock blir det naturligtvis mycket svårare nu, menade Lennart Filipsson.

Förutom Eddie Jones märktes framför allt härlige slitvargen Marcus Svensson i hemmalaget tillsammans med mittfältsduon Mattias Brisbo och Tom Johansson. I Tomten var det jämnt, men Fredrik Boman bör nämnas lite extra.

Matchfakta

Kinnarp/Slutarp-Tomten
2-1 (0-0)

Målen: 0-1 (52) Ulric Jacobsson, 1-1 (62) Eddie Jones (straff), 2-1 (77) Eddie Jones.

Varningar: Reine Lundahl, K/S (25), Fredrik Boman, Tomten (28).

Domare: Björn Wernersson, Floby.

Publik: Cirka 200.

Hårda tag. *Det var mycket kamp när Kinnarp/Slutarp tog emot Tomten i lördags. Till slut lyckades hemmalaget och Marcus Svensson (t.v) hålla undan för Tomten och Ulric Jacobsson. 2-1 (0-0) slutade matchen och K/S ser därmed ut att bli tvåa i serien.* **Bild: INGVAR CARLSSON**

Köper Byter Säljer

-92 Volvo 460 GL drag	85.000:-
-91 Volvo 745 GLT paket	114.800:-
-87 Volvo 745 GLE vit	78.500:-
-87 Volvo 745 GL kat. röd	65.000:-
-84 Volvo 244 GL nybes.	13.500:-
-88 Volvo 744 GL 14.000 mil	73.000:-
-86 Izuzu Troper 4WD	46.000:-
-88 Mitsubishi Colt	39.000:-
-85 Audi 100 Avante 4-cyl.	48.500:-
-90 Ford Airostar XLT 7-pl.	122.000:-
-84 Lada 2105 en ägare	13.500:-
-84 Nissan Micra bes. skatt	5.900:-

INKOMMANDE BILAR

-92 Audi 100 Avante 2.3 klimator	
-88 Mitsubishi Galant GLSi	
-90 Ford Sierra 5D drag	
-88 Mazda 323 4D	
-83 VW Buss 8-pl.	
-81 Volvo 244 drag	7.500:-
-76 BMW 320 röd bes. + skatt	5.700:-

Ingemarssons Bilhall Kinnarp
Tel. 0515–330 60, Kinnarp

4/9-96 Kinnarp/Slutarp, alliansmästare i F12-klassen.

Kinnarp/Slutarp, alliansmästare i F10-klassen.

Så gick det i sexan

9/9-96. **Värsås-Kinnarp/Slutarp 0-3 (0-1)**

Mål, Kinnarp/Slutarp: Eddie Jones, Markus Svensson, John Sahlén.

Serietvåan Kinnarp/Slutarp tog en vattentätt seger mot Värsås i lördags.

- Det var aldrig någon fara på taket. Vi ledde visserligen bara med 1-0 i paus men det kändes aldrig oroligt någon gång. Vi spelade stabilt bakåt, sade Kinnarp/Slutarps tränare Arvo Kuusk.

Stundtals rullade gästerna på bra och med lite bättre effektivitet hade segermarginalen blivit större.

- Hela laget var bra. Det mesta fungerar just nu och det var som sagt en stabil och rättvis seger, summerade Kuusk.

I Kinnarp/Slutarp var det bra överlag. Mittbacken Markus Svensson höjde sig något över mängden.

Div V Tidaholmsgruppen 3/9-96.

Norra Fågelås B-Kinnarp/Sl. 4-2 (2-0)

Mål Norra Fågelås: Eva Sjöholm 3, Frida Claesson. **Kinnarp/Slutarp:** Berit Andersson, Malin Pettersson.

Norra Fågelås låg hela tiden steget före målmässigt.

-En rättvis seger. Vi hade en intressant blandning av äldre och yngre tjejer i laget och de kompletterade varandra bra, tyckte NFIF-tränaren Conny Johansson.

Namnen och kollegan i Kinnarp/Slutarp, Conny Johansson, tyckte att hans flickor var värda en pinne.

-Vi hade var sin halvlek. I den första stod tjejerna mest och tittade medan de jobbade enormt bra i andra halvlek. Extra plus till målvakten Elisabeth Johansson.

Högsta betygen i hemmalaget gick till försvararna Madelene Karlsson och Frida Claesson.

■ ■ Det är uppåt i **Kinnarp/Slutarps IF** efter den viktiga segern mot Tomten senast.

–Spelar killarna med samma fina inställning som senast, så bör det bli tre nya poäng, säger lagledaren Jonny Wigholm inför eftermiddagens bortamatch mot Värsås i fotbollssexan.

Vi noterar att Mikael Bolinder är tillbaka i truppen efter skada. I övrigt härjar en del förkylningar inom truppen, men Wigholm hoppas och tror att alla kan spela.

Truppen: Björn Lugn, Reine Lundahl, Patrik Karlsson, Marcus Svensson, Markus Brisbo, Jan Callenvik, Tom Johansson, Mattias Brisbo, Fredrik Ek, Eddie Jones, Daniel Andersson, Mikael Bolinder, Mattias Lagesson, Mattias Johansson. Samling Shell 13.15. 7/9-96.

ÄLGBANAN

Axtorp, Kinnarp
öppen för övningsskjutning och högviltsprov sönd kl 9-11, under september. Medlemstävlingar börjar 8/9.
KJVF

Intresset svagt för familjerally

4/9-96.

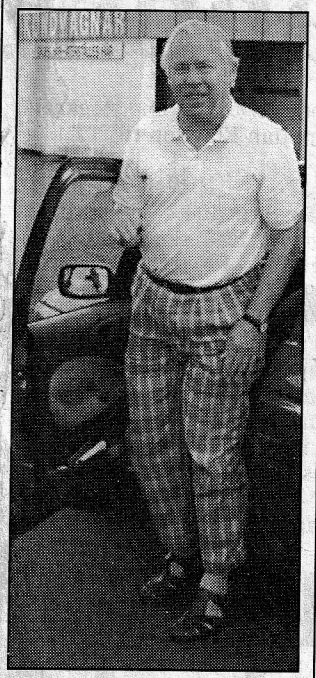

Rallymål. *Martel Johansson från Kinnarp har nått familjerallyts mål i Skara. Martel kom femma i tävlingen.*

Säljer efter 36 år

Efter 36 år sålde Gösta Andersson och Sven-Olof Svensson sitt bilföretag i Slutarp, Kinnarps bil och motor.

Företaget startade i liten skala i en verkstadslokal inne i Kinnarp. Sedan flyttade man till nya, undan för undan utvidgade, lokaler i Slutarp.

–Vi har trivts med bilarna och kunderna, väldigt roligt, säger de båda.

SIDAN 5

Gösta Andersson och Sven-Olof Svensson. t.h. har sålt sitt bilföretag Kinnarps bil och motor.

4/9-96. **Bild: GLENN WELANDER**

Gösta och Sven-Olof säljer

4/9-96

Ny ägare till Kinnarps bil och motor

Av GLENN WELANDER

Efter 36 år som bilhandlare i egna firman Kinnarps Bil och Motor, med otaliga bilaffärer med Falbygdsborna bakom sig, har nu Gösta Andersson och Sven-Olof Svensson sålt sitt bilföretag. Nye ägaren Hans Henemyr tillträdde i augusti.

Det är två med genuint bilintresse som överlåtit sitt företag, och intresset finns kvar. Och båda kommer att finnas med i bilden i bilförsäljningen, men inte leda företaget.

Bilar har det alltid handlat om för Gösta och Sven-Olof. Det har man alltid arbetat med. De inledde sin yrkesbana på GM:s bilverkstad i Falköping och var kvar där i närmare tio år, Gösta som bilelektriker och Sven-Olof som bilmekaniker.

En bra grund att stå på när man 1960 tog steget och startade eget i Kinnarp, i Bröderna Larssons gamla bilverkstad. Därav företagsnamnet med Kinnarp i, trots att det ligger i infarten till tvillingsamhället Slutarp.

–Vi började lite försiktigt och har sedan satsat i takt med att vi haft råd, säger Gösta Andersson.

Start med Skoda

I dag är det Mercedes och Nissan som gäller, men från början var det Skoda, fram till 1966.

–1964 flyttade vi hit där vi nu befinner oss och byggde ha ekonomin tryggad. Det hade vi från början ett gott stöd i av dåvarande bankdirektören på Skaraborgsbanken som sa: Gör inget som ni inte kan betala.

Det rådet har man följt. Trots upp och ner i bilkonjunkturerna säger de båda sig inte ha haft några ekonomiska bekymmer.

–Nej, det har gått väldigt bra. Men så har vi också i väldigt liten utsträckning lånat pengar utan till största delen självfinansierat det hela, menar Gösta.

Renault

När det blev 1977 växlade man bilmärke till Renault.

Just Renault R4, lancerad i smart kampanj som "skrytbilen" minns Gösta och Sven-Olof med en särskild glädje.

–En fantastiskt rolig bil. Den var enkel, men hade alla funktioner den skulle ha. Vi sålde många av den. En del kunder rynkade kanske på näsan till en början – den var lite annorlunda – men bytte snabbt åsikt när de provkört, säger Sven-Olof.

Bästa bilåren på Bil och motor var i slutet av 70-talet, då man sålde 130-talet Renault per år. Perioden 1984-1987 hade också hög försäljning, men då var det fråga om Mercedes och Nissan.

–Vi sålde Reanult fram till 1980 då det blev ett Volvo-märke.

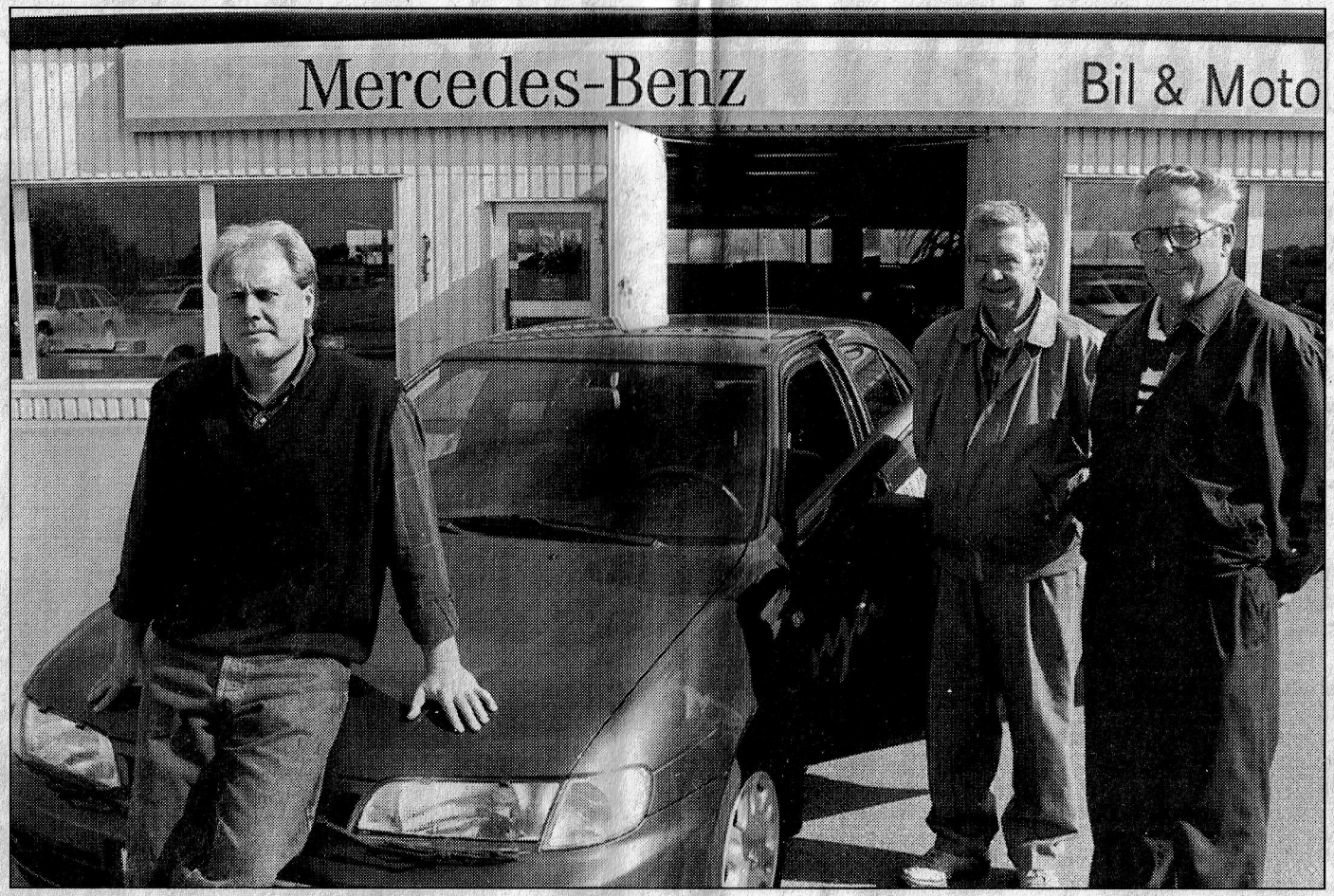

Tar över. *Hans Henemyr, i förgrunden, har tagit över Kinnarps Bil och motor efter Gösta Andersson och Sven-Olof Svensson till höger, som dock kommer att fortsätta sälja bilar där.*
Bild: GLENN WELANDER

lar från det ni var unga grabbar. Har ni aldrig funderat på att växla spår yrkesmässigt?

–Det har vi faktiskt gjort ibland. Men, det har visat sig att det är bilar vi kan och vi gillar att jobba med bilar och träffa kunder. Så vi har fortsatt. Men, trots att vi satsat på försäljningen själva så kan vi fortfarande inte låta bli att skruva och reparera. Innerst inne är vi bilmekar, säger de repok blir frågan självklart om de viktigaste skillnaderna på bilar förr och nu.

–Bromsarna och säkerheten, framhåller Gösta. En enorm utveckling. Och bilarna fungerar bra på vägen även med en lite sämre förare, inga överraskningar.

–Rostskyddet, som i dag är överlägset. En tio år gammal bil när vi började kunde vara skrot. Nu är det fortfararande

–Det finns behov av enklare funktionella bilar utan all dyr utrustning. Det måste inte vara elektriska fönsterhissar.

–Eller så stora starka motorer, så starka att de måste ha inbyggda fartbegränsare för säkerhetens skull, säger Gösta.

Bilarna är i många fall för avancerade i dag, det är inte mycket som går att reparera själv, tyvärr! Det kanske vänder, menar de två bilhandlarna.

Är det bra kunder, är de hårda på att pruta?

–De prutar – men det är väldigt bra folk. Vi har haft ett förtroendefullt förhållande.

–Det har varit för "jädrit" roligt, menar Sven-Olof.

Bussar

Firman har ny ägare men de båda grundarna finns med i bilden även i fortsättningen. Och bilar och motorer kom-

för kstadshallen. Sedan har vi i tre etapper, 1966, 1972 och 1977, när vi haft råd och läge, byggt ut, säger Sven-Olof Svensson.

–Det har varit vår filosofi att

Sålde verkstan

1977 sålde man av verkstads- och servicedelen, det som i dag heter Slutarps bil och motor, till de tre anställda.

Det har bara handlat om bi-

båda.

Mercedes

1980-81 blev man Nissan- och Mercedes-försäljare. Så här i summeringen av en bilhandla-

många mil kvar i den, menar Sven-Olof.

Det man dock är mera tveksam till är teknikutvecklingen och priserna som blivit allt högre.

Falbygdsbon

Kundkretsen man nu överlämnar till Hans Henemyr, den har man i huvudsak på Falbygden.

mer det att handla om även i framtiden. Det lovar de säkert. De kommer också att fortsätta med bussfirman, Slutarps buss, med tre bussar för skolskjutstrafik.

Export stärker Kinnarps

5/9-96

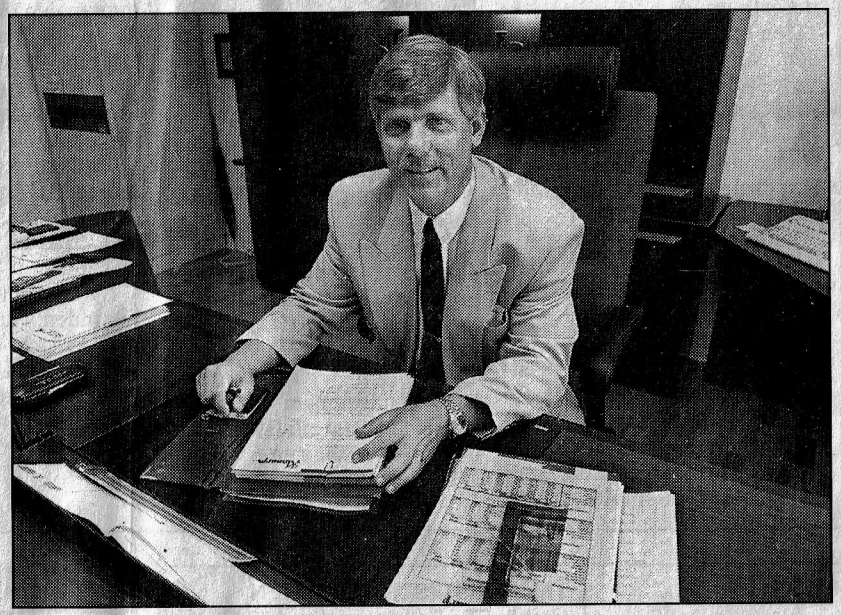

Investerar. *Lennart Mårtensson, VD på Kinnarps AB kan vara nöjd med det avslutade verksamhetsåret.*
Bild: INGVAR CARLSSON

Det verksamhetsår som avslutades 31 augusti ser för Kinnarps AB ut att ge en vinst på 250–275 miljoner efter finansnetto före skatt. Det är en ökning med drygt 50 miljoner jämfört med året innan. Ökningen ligger helt och hållet på exporten medan den svenska marknaden mattades något.

Det goda resultatet avspeglar sig i det beslut om investeringar som tagits i sommar, 150 miljoner i år och lika mycket nästa år.

SIDAN 10

var då exporten började rulla igen och företagen behövde nya arbetsplatser.

Den svenska marknaden är fortfarande huvudmarknaden men det är exportmarknaden som svarar för ökningen det senaste året.

I dag ligger drygt 40 procent av Kinnarps omsättning utanför Sverige, 650 miljoner av den totala omsättningen på 1,5 miljarder. Ambitionen är att få 50-50, alltså lika mycket utomlands som i Sverige.

–Det är bra att sprida riskerna så vi inte är beroende av en enda marknad.

Konkurrensen i Sverige har skärpts. Samtidigt som den svenska marknaden för möbler till kontor och offentlig miljö viker något vill IKEA, som förra året köpte TUA, slå sig in på marknaden.

De två största på marknaden i dag är Kinnarps och EFG Partner.

Den ökande konkurrensen kan leda till utslagning bland mindre tillverkare och omstruktureringar i branschen, tror Lennart Mårtensson.

För att möta konkurrensen lanserar Kinnarps nya produkter på marknaden och nyinvesterar.

–Vi sitter inte stilla utan skärper oss ännu mer. IKEA har resurser och ambitioner och blir en svår konkurrent, som jag har all respekt för. Men det finns utrymme för oss båda. Man måste se det som en tillgång om två svenska möbelföretag hjälps åt ute i Europa.

Kinnarps söker sig framför allt till norra och mellersta Europa. Visst har man sålt till mer exotiska länder, som Sydafrika, Mauritius och Kina, men det har skett utan hårdare satsningar, handlar mer om order "som ramlat ner".

–Vi konkurrerar med priset, vår prisnivå är lägst i Västeuropa. Samtidigt är det nödvändigt att anpassa produkterna.

I konkurrens med 30 företag

Kinnarps är i dag ett etablerat namn i Europa. Nyligen tecknades ett avtal, värt 15-20 miljoner, om arbetstolar till alla Fords fabriker. Tidigare har Kinnarps fått samma order från Renault som valde den svenska kontorsmöbeln i konkurrens med 30 andra företag. 80 stolar gick oidentifierade ut till Renault och provades av de anställda som fick tycka till genom att fylla i ett schema. Efter första "sittningen" fanns fem företag kvar. 80 procent lär ha valt Kinnarpsstolen.

Pris, funktion, kvalitet och inte minst miljö, det är det vi konkurrerar med i Europa, säger Lennart Mårtensson.

Investeringar

Kinnarps har i sommar tagit beslut om ett investeringsprogram på 150 miljoner och väntas investera lika mycket nästa år. Närmast kommer en ny maskinlinje för produktion av planmöbler, en tillbyggnad och modernisering av utlastningen, inköp av ett stort antal nya bilar och släp samt en satsning på ADB.

Vidare är ambitionen att minska leverenstiderna med 70 procent. De 4-6 veckor det handlar om i dag skall bli maximalt 2 i framtiden.

Satsningen på produktutveckling är kraftig och om ett par veckor presenteras en ny kollektion.

– Marknaden kommer att kräva snabb produktutveckling - och avveckling, produkter kommer att få kortare livslängd.

Kinnarps AB har totalt 1 200 anställda. Av dem finns 770 på Kinnarpsfabriken.

Bra år för Kinnarps

Exporten ökar allt mer

Av STINA LINNARSSON

Det verksamhetsår som avslutades 31 augusti ser för Kinnarps AB ut att ge en vinst på 250-275 miljoner efter finansnetto före skatt. Det är en ökning på 50 miljoner jämfört med året innan. Ökningen ligger helt och hållet på exporten som visar ett plus på 125 miljoner medan försäljningen inom Sverige minskat.

Det goda resultatet avspeglar sig i det beslut om investringar som tagits i sommar, investeringar för 150 miljoner i år och lika mycket nästa år.

Vi har fortfarande en stark utveckling i företaget, säger VD Lennart Mårtensson, även om det skett en avmattning när det gäller den svenska marknaden.

Men den avmattningen kan snarast ses som en normalisering. 1994 var den svenska marknaden överhettad, det

Bisse Falk i barnboksakademi

6/9-96

Bisse Falk, barnboksförfattarinna med barn- och ungdomsförflutet i Falköping, är en av tre nya ledamöter som valts in i Svenska Barnboksakademin. Övriga är Gunna Grähs och Anna-Clara Tidholm. Bisse Falk, född Browall, växte upp på Mönarp utanför Falköping och är sedan flera år bosatt i Smedjebacken i södra Dalarna. Hennes författarskap har länge inriktats på litteratur för barn. Svenska Barnboksakademin instiftades 1989. Sammanslutningen ska enligt stadgarna främja barn- och ungdomslitteratur, vara opinionsbildande och lyfta fram undanskymda författarskap.

Ingen tolva på m-promenad

Frökindsmoderaterna har anordnat en tipspromenad som gav följande rätta rad: 22X X1X 11X 1XX.

Rätta svar: Häggum; japansk kortdikt; Storgatan; cl; Peter Tholse; 206; R:et; 4 000 km; julafton; gallerpyton; fyra; tio meter.

Skiljefråga: 1 675 gram.

Vinnare: Bengt Andersson, Erland Johansson och Lena Sjödal, alla med elva rätt.

6/9-96

Gemenskap som varat i tio år

Att vara med i en pensionärsförening betyder gemenskap och aktiviteter som bingoträffar och boule. Frökinds SPF i Kinnarp/Slutarp har funnits i tio år och det firar medlemmarna med mat och underhållning på måndag.

–I pensionärsföreningen får vi gemenskap. Genom vårt medlemskap stöttar vi också riksorganisationen i kontakterna med myndigheter, säger föreningsordförande Lennart Pettersson.

7/9-96.

Kinnarp/Slutarp-Floby 3-2 (1-2)

Mål, K/S: Berit Andersson 2, Malin Pettersson.
Floby: Jenny Persson, Sara Bodin.

I första halvlek var Floby det bättre laget och utnyttjade sina chanser bättre än hemmalaget som bl a missade en straff. I andra halvlek svängde dock matchbilden helt.

–De hade bara några enstaka ströanfall medan vi tog över helt. Tjejerna gjorde ett enormt jobb och lyckades vända matchen under de sista fem minuterna, berättade en nöjd Conny Johansson, Kinnarp/Slutarp-tränare.

Lika nöjd var inte Flobys lagledare Rogert Björk.

–Tyvärr saknade vi den glöd vi hade mot Hörnebo och nu var det Kinnarp/Slutarp som ville mer. Deras mål var dock lite billiga och oavgjort hade inte varit orättvist.

Hela det segrande laget ska ha en stor eloge för sin fina kämpainsats. I Floby var det målvakten Maria Klasson samt backarna Jessica Våring och Linda Björk som höjde sig över mängden.

10/9-96.

9/9-96.

Vägval om boende. *Det surrar kring vägskylten som pekar mot Fröje på vilken ett ansenligt getingbo byggs under sommaren. Inte lär det vara helt ostört att som geting bo alldeles invid vägen mellan Grolanda och Kinneved men getingboet har uppenbarligen fått vara kvar. Skylten står i vägkanten nära framfartsvägen till gården Vädbäcken där Viola och Yngve och Nilsson bor.* **Bild: SUSANNE KARLSTEDT**

Pensionärsföreningen betyder gemenskap

7/9-96.

Av CHRISTEL SKEPPÅS
KINNARP/SLUTARP

Att vara med i Frökinds SPF betyder bingoträffar, resor, boulespel och framförallt gemenskap. Pensionärsföreningen i Kinnarp/Slutarp firar tioårsjubileum på måndag och då träffas medlemmarna för att äta tillsammans och underhållas av Broddarpsdamerna.

Det var den åttonde september 1986 som Sveriges pensionärsförbund (SPF) bildade en sektion i Kinnarp/Slutarp. Initiativet kom från dåvarande distriktsordförande i Skaraborgs län Stig Andersson från Vartofta. Dåvarande föreståndaren på ålderdomshemmet i Kinnarp/Slutarp Frökindsgården bjöd in pensionärerna till ett möte inför bildandet.

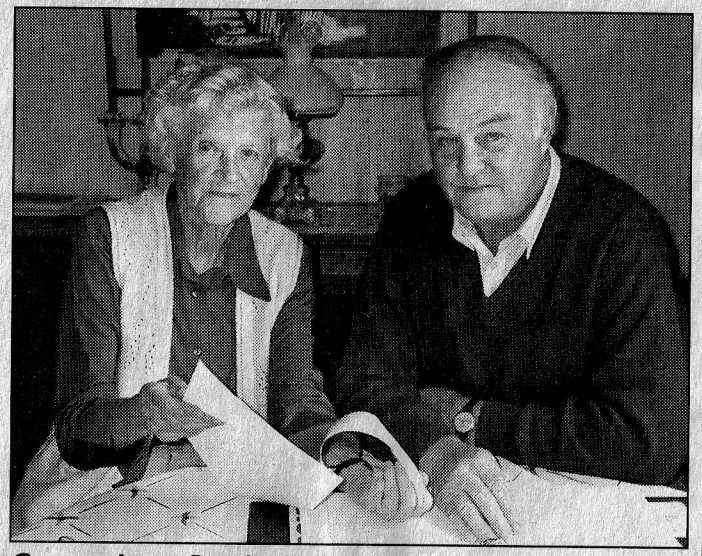

Gemenskap. *Pensionärsföreningen betyder gemenskap genom bingoträffar, resor och underhållningskvällar. Fr. v. Tilly Andersson, som har gjort en historik om Frökinds SPF som firar tio år, och föreningsordförande Lennart Pettersson.* **Bild: CHRISTEL SKEPPÅS**

–Frökindsgården har varit vår mötesplats allt sedan dess och vi träffas en gång i månaden, säger Tilly Andersson.

Hon var vice ordförande

Under ett par år var hon vice ordförande i pensionärsföreningen och har dessutom varit aktiv i föreningens närradiosändningar.

–I närradion har vi bland annat intervjuat gamla människor. En gång handlade det om första världsskriget eftersom jag hade några minnen från den tiden, säger hon.

Hon vill gärna påpeka att man får låna en lokal på Frökindsgården mot att pensionärsföreningen hjälper personalen på ålderdomshemmet vid midsommarfirande och ibland står för underhållning för de boende på ålderdomshemmet.

Föreningens första ordförande var Margit Andersson och en person som varit med i styrelsen sedan starten är dåvarande vice sekreteraren Lydia Sandén från Slutarp.

Frökinds SPF har de senaste åren haft 60-70 medlemmar, men i år har antalet enligt ordförande Lennart Pettersson minskat något. Några har dragit sig ur föreningen på grund av hälsosjäl.

Kändisar har besökt föreningen

När föreningen bildades var man 19 medlemmar och på det första ordinarie föreningsmötet blev ökade medlemsantalet till 26 personer. Vid första årsskiftet var man uppe i 35 personer. Spridningsområdet för Frökinds SPF är Kinneveds församling, Brismene, Börstig, Åsarp, Vårkumla och Luttra.

–På mötena är det förhandlingar och vanliga föreningsangelägenheter. Vi hade en del kändisar hos oss första året. Bland annat var Mats Ljung och Kjell Krage här. Vi har också lyssnat på Astrid E. Nilsson, också kallad Marseilles ängel.

När föreningen inte har mötesförhandlingar ordnar man sammankomster av annat slag som frågesporter och bingoträffar. De sista åren har man engagerat sig i boule och några föreningsmedlemmar har till och med varit med och spelat i SPF:s Skaraborgsmästerskap i boule.

Fängslar unga och äldre

–Boule är något som kommer mer och mer. Det fängslar människor, både yngre och äldre, säger ordförande Lennart Pettersson.

Varje år gör föreningen ett par längre dagsresor. Ett återkommande inslag varje år är grötfesten, en tradition som många föreningar har tagit upp.

–Vi kokar risgrynsgröt i stora mängder och äter det med en smörgås. Det är ett trevligt sätt att avsluta julen.

Föreningsjubileet firas i församlingshemmet på måndag kväll, då medlemmarna kommer att underhållas av Broddarpsdamerna. De sjunger, spelar och läser dikter.

–I pensionärsföreningen får vi gemenskap. Genom vårt medlemskap stöttar vi också riksorganisationen i kontakterna med myndigheter, avslutar ordförande Lennart Pettersson.