BÖRSTIGS MISSIONSHUS

Trettondagen 15 Söndagsskolfest. Sparbössetömning.

Servering. — VÄLKOMNA!

I Börstigs missionshus

hölls traditionsenligt söndagsskolans julfest på Trettondedagen. Festen, som var välbesökt, leddes av söndagsskolans föreståndare, Greta Eriksson. Barnen medverkade med ett omväxlande program. Pastor Philip Enarsson talade till barnen. Insamling gjordes till Svenska Missionsförbundets yttre mission. Genom söndagsskolan inkom 117:41 kr., och genom offret 842, vilket tillsammans utgör 959:41 kr. Efter servering, utdelades märken och diplom, samt gottpåsar. Sist sjöngs en vers av Det är en ros utsprungen, och församlingens ordförande, Elias Abrahamsson ledde i bön.

8/1-66.

Rättelse

I vår förteckning över församlingarnas äldste i förra numret angavs fel födelseår för Brismenes äldsta Hanna Sahlén. Hon är född den 20 september 1876 och fyller alltså 90 år under 1966.

11/1-66.

Trevlig julfest i Börstig

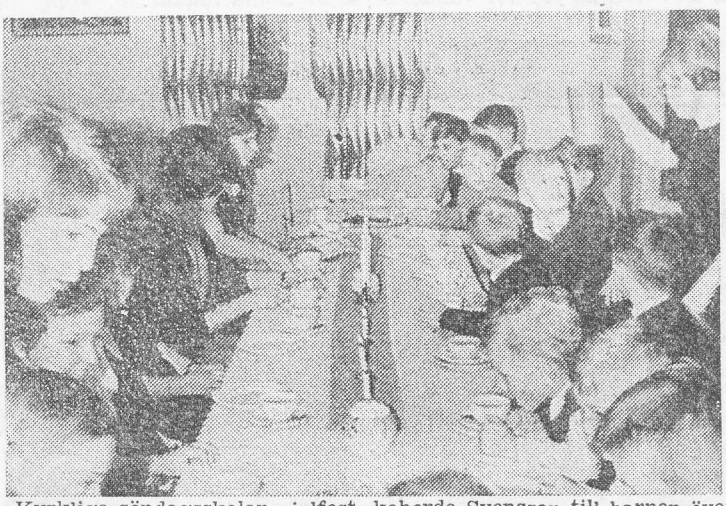

Kyrkliga söndagsskolans julfest i Börstig i fredags fick en mycket god tillslutning av barn och äldre. Sedan kyrkvärden Paul Gustavsson hälsat välkommen talade kyrkoherde Svensson till barnen över Trettondagens evangelium om stjärnan som ledde österns vise till Betlehem.

Så tändes granen av barnen, som läste valda bibelord. Sedan samtliga deltagare trakterats vid vackert dukade julbord följde en stunds underhållning med sång av bl. a. Ann-Katrin och Elisabeth Danielsson, Inger och Ingvor Holm och Lena Johansson. Efter lekar kring granen kom så jultomten med efterlängtade påsar.

Kyrkoherde Svensson avtackade söndagsskolläraren fröken Ingvor Holm och avslutade högtiden med bön.

13/1-66.

HD återförvisade Börstigsmålet
Göta hovrätt fick ändra domarna

Högsta domstolen har återförvisat det s. k. Börstigsmålet till Göta hovrätt, och hovrätten har fått ändra sin dom för två av medemmarna i mordbrännartrion, innebärande att häradsrättens i Falköping dom på fängelse i två och ett halvt år står fast för de två ynglingarna, som nekat till brotten. De hade av hovrätten dömts till ungdomsfängelse och överklagat denna dom. Det blev ungdomsfängelse även för den tredje ynglingen, som erkänt vad som lagts honom till last. Han förklarade sig emellertid nöjd med hovrättens dom och berörs därför inte av HD:s återförvisning och de därigenom ändrade hovrättsdomarna för hans två kumpaner.

Hovrättens dom för Börstigsligan var inte enhällig. Två av hovrättens fyra ledamöter — däribland ordföranden — ville fastställa häradsrättens dom. Praxis vid skilda meningar är att det mildare straffet utdömes. Nu har högsta domstolen ansett ungdomsfängelse och fängelse i två och ett halvt år likvärdiga påföljder, och då gäller att ordförandens röst är utslagsgivande.

Ombuden för de två häktade ynglingarna har redan överklagat hovrättens ändrade dom. I första hand yrkar man på frikännande, i andra hand på skyddstillsyn och i tredje hand på ungdomsfängelse.

De två Börstigsynglingar, som nu fått sin dom ändrad, sitter f. n. häktade i Mariestad. De väntar på att högsta domstolen skall beviljа dem tillstånd att föra sin sak vidare. Den tredje ynglingen avtjänar sitt ungdomsfängelsestraff i Uppsala.

Brismene-Börstigs CUF-avdelning

håller årsmöte i Bygdegården, Börstig, söndagen den 16 jan. kl. 19.30. Program: Förhandlingar, kaffe, musik.

Styrelsen

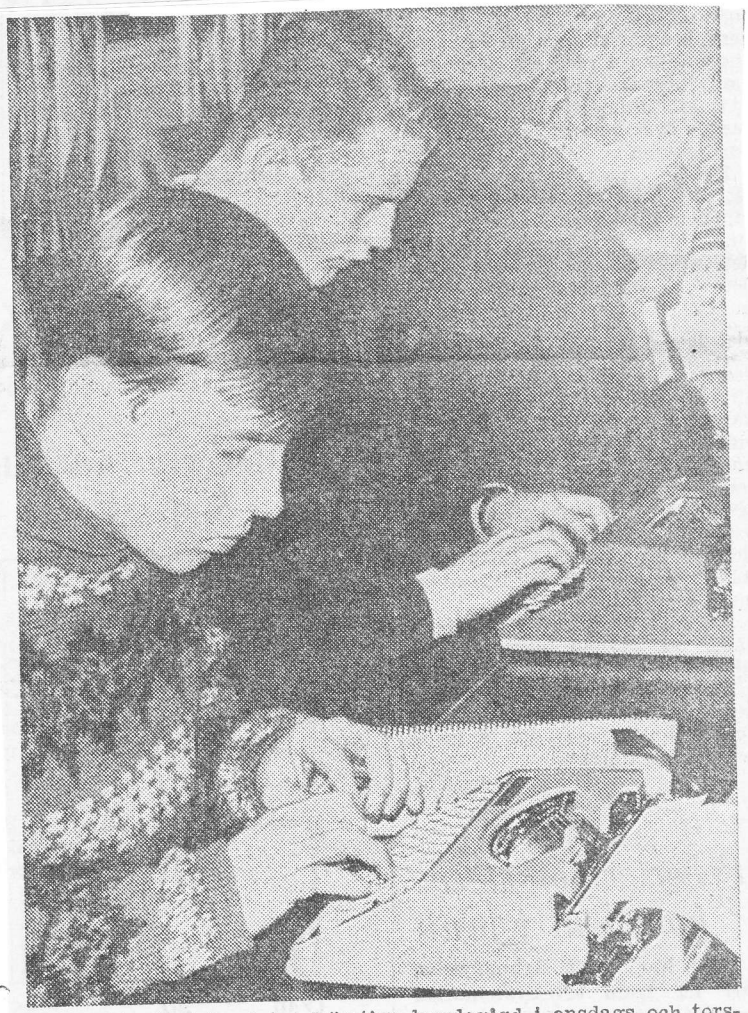

Det knattrade intensivt i Börstigs bygdegård i onsdags och torsdags kväll — intresset för skrivmaskinskursen är mycket stort bland ungdomarna i Börstig-Brismene.

forts.

17 flitiga, intresserade ungdomar skriver maskin i Börstigs bygdegård

22/1-66.

Den som i onsdags eller torsdags kväll kom in i förstugan i Börstigs bygdegård lystrade förvånat. Därinifrån hördes plötsligt: klara, färdiga gå! följt av ett ihärdigt knatter. Nej, det var ingen skjuttävling utan en fredlig skrivmaskinskurs. Sjutton ungdomar från Börstig och Brismene är just inne på sista varvet i en 55-timmars kurs under ledning av fru Gudrun Göransson, Kinnarp. Intresset har varit stort, säger fru Göransson, och att kunskaperna var av hög kvalitet kunde vi själva övertyga oss om: knattret var intensivt.

Oss veterligt är den nu pågående skrivmaskinskursen den första i Börstig-Brismene. Det är fru Dagny Johansson, energisk och initiativrik ordförande av Frökinds yrkeskurskommitté som satt i gång kursen som från början rönte mycket stort intresse. De 17 ungdomarna är i åldern 14—18 år och — lite förvånande! — är det pojkarna som dominerar. Fru Göransson har bara lovord om sina elever: intresserade och flitiga. De gånger någon varit frånvarande är lätt räknade och fru Göransson, som när hon inte undervisar i att skriva maskin är hemmafru, är angenämt överraskad hur lätt det är att undervisa tonåringar.

Blomstrande kursliv

Kurslivet blomstrar i Börstig-Brismene just nu. Det är inte svårt att få deltagare i kurserna — kanske delvis beroende på att det tidigare inte varit så mycket kursverksamhet i Börstig-Brismene. Bygdegården går fint att använda som kurslokal — att den denna fimbulvinter ibland känns ganska utkyld, i synnerhet när köldknäpparna kommer oväntat, kan väl ingen lastas för.

Kursen är en grundkurs. Vi måste fråga om ungdomarna verkligen inte hade några förkunskaper. Nej, bekräftar fru Göransson, bara en hade lite kunskaper i skrivmaskinskrivandets konst. De sjutton tonåringarna som använder fritiden att skriva maskin är: Britt-Marie Andersson, Slutarp, Kerstin, Rune, Kristina och Kjell Blanck, Bengt-Åke Blomdahl, Lena Johansson, Rolf Johansson, Lars-Åke Kling, Ingemar Nilsson, Kjell-Åke Paulsson, samtliga Börstig, Ann-Britt och Ingemar Brodin, Elisabeth Ericsson, Anders Ivansson, Lars-Åke Johansson, och Marie Karlstedt, samtliga Brismene.

Se på fingrarna — det är minsann ingen pekfingervals här! Stående lärarinnan, fru Gudrun Göransson.

Ny ordförande i Börstigs CKF

Börstigs CKF har hållit årsmöte, gemensamt med Cp i Bygdegården. Av årsberättelsen framgick bl.a. att avd. under det gångna året hållit elva protokollförda möten, samt en församlingsafton i Bygdegården. En kurs har hållits i Döve församlingshem under ledning av hemkonsulent Birgit Ljungman. Bidrag har sänts till Radiohjälpens insamling för handikappade och till vinster i disttriktets semesterlotteri. Tävlingar har hållits i samhällskunskap: »Vackrare — friskare» och »Speceri- och kryddkännedom». En medlem har besökt »lillsemestern» i Järbo. Medlemsantalet var vid årsskiftet 23.

Ordf. och sekr. hade avböjt återval, varför nyval fick göras. De övriga i styrelsen omvaldes. Ordf. blev Gunborg Danielsson, v. ordf. Anna-Lisa Johansson, sekr. Dora Johansson, v. sekr. Brita Nilsson, kassör Inga Holm, bitr. kassör Dagny Johansson. Styrelsesuppl. blev Maj Johansson och Maj-Lis Ljungqvist och att revidera avds räkenskaper valdes Eva Wilhelmsson och Maj-Lis Johansson med Asta Västermark och Marianne Ivarsson som ers. Ledamot i Cp:s styrelse Dagny Johansson och i CUF:s styrelse Marianne Ivarsson. Byombud: Hildur Lundgren, Edit Johansson, Dagny Johansson och Maj-Lis Johansson. Distriktsombud: Elsie Eriksson, ers. Dagny Johansson. Att representera avd. vid kretsstämmorna valdes Gunvor Broberg med Elsa Blomdahl som suppl. Kommunkretsombud blev Gunvor Broberg och Hanna Andersson och till prenumerantsamlare för »Budkavlen» valdes Dagny Johansson. Tävlingledare: Maj Johansson, studiesekr. Anna-Lisa Johansson och pressreferent Dora Johansson. Semesterkom.: Eva Wilhelmsson, Elsa Blomdahl och Marianne Ivarsson. V. ordf. Anna-Lisa Johansson tackade de avgående styrelseledamöterna, då speciellt den avgående ordf. Gunvor Broberg, för det stora arbete hon lagt ned inom avd. under de 14 år hon varit dess ordf. De nyvalda hälsades välkomna i styrelsen.

Efter förhandlingarna följde ett trevligt samkväm, gemensamt med Cp, med samling kring de vackert dukade kaffeborden.

27/1-66.

27/1-66-

Unggalt

finnes för tjänstgöring i **Tornarp, Börstig.** Tel. 0515/521 25.

Börstigs RLF-avd. 27/1-66.

håller årsmöte i Bygdegården på fredag, varvid kamrer Ragnar Landemark, Skara, talar över ämnet »RLF:s kampfond samt organisations- och jordbrukspolitiska frågor».

Ätradalens norra församlingskrets 3/2-66.

har haft årsmöte i Brismene missionshus. Gunnar Josefsson ledde förhandlingarna. Kassaomslutningen visade på 20.641:99 kr. med en behållning till 1966 av 1.015:54 kr. I styrelsen ingår Gunnar Josefsson, som är kretsens ordförande, samt Daniel Wernersson, som är kassör från Kölaby, från Brismene Ivan Gustafsson, som är sekreterare, från Börstig Sven Svensson, från Kärråkra Sven R. Andersson och från S. Vånga Åke Henriksson.

Följande möten är planlagda för i år. Kvinnornas Internationella bönedag i Börstig den 25 febr., vårmissionsmöte i Brismene den 8 maj, med pastor och fru Thörnrot från Hjo som gästande talare. Vidare skall mötesveckan till hösten hållas i S. Vånga den 29 okt. till 3 nov. med missionsförest. Knut Svensson som talare.

Till nästa år beslöts kalla Arnold Sundelid till vårmissionsmötet i Kölaby den 7 maj. Höstens möten förläggs då till Börstig, och som talare skall kallas distriktsföreståndare Gunnar Björkborg, Jönköping.

Pastor Philip Enarsson höll parentation över de fyra medlemmar som under fjolåret fick hembud, nämligen Karl Larsson, Kölaby, Maria Andersson och Gunhild Svensson, S. Vånga, samt Elin Johansson, Kärråkra. Efter servering, avslöts mötet med en andaktsstund, då pastor Enarson höll en kort predikan, och Håkan Olsson till sist ledde i bön.

Börstig RLF

håller årsmöte i Bygdegården fredagen den 28 jan. kl. 19.30.

Föredrag av kamrer Ragnar Landmark, Skara: -RLF:s kampfond samt organisations- och jordbrukspolitiska frågor». Kaffeservering.

Alla medlemmar samt övriga intresserade hälsas välkomna!

Styrelsen.

Börstigs idrottsklubb

håller årsmöte i Bygdegården onsdagen den 2 febr. kl. 19.00. Gamla och nya medlemmar hälsas välkomna.

Styrelsen.

Börstigs RLF-avdelning

har hållit årsmöte i Bygdegården. Att leda dagens förhandlingar utsågs Helmer Hammar. Av årsberättelsen framgick att avd. har 49 medl. Styrelsen beviljades ansvarsfrihet. De i styrelsen som stod i tur att avgå omvaldes, nämligen Carl J. Holm kassör, Otto Davidsson sekr., Einar Johansson v. sekr. Kvarstående ledamöter är Helmer Hammar ordf., Lennart Ivarsson vice ordf., Bengt Samuelsson och Bertil Broberg. Suppl. Carl Lundgren samt Arnold Johansson.

Till avd. ordf. för år 1966 omvaldes Helmer Hammar. Som revisorer omvaldes Ingemar Eriksson, Anders Andersson. Att jämte ordf. representera avd. på länsförbundsstämman valdes Arnold Johansson, Studiekontaktman Allan Johansson, Kontaktman med jordbruetsk utredningsinstitut Carl J. Holm. Kontaktman med jordbrukskassan Einar Johansson. Förslag från länsförbundet angående sammanslagning av lokalavdelningarna Börstig, Brismene framlades och redogjordes av kamrer Lundemark, Skara. Förslaget diskuterades. Stämman uttalade sig enhälligt om samgående med Brismene under förutsättning att Brismene går på samma linje. Styrelsen fick i uppdrag att kontakta Brismenes styrelse angående eventuell sammanslagning av föreningarna.

Efter förhandlingarna följde kaffesamkväm, sedan höll kamrer Ragnar Lundemark föresdrag om RLF:s kampfond samt jordbrukspolitiska frågor. Därefter följde reversinsamlingen som undertecknades av samtliga närvarande medl.

Som avslutning visades en film från Överums Bruk »riktiga fåror». 3/2-66.

Brismene CKF-avd. 8/2-66.

har tillsammans med Cp-avd. hållit gemensamt årsmöte hos familjen Abrahamsson, Ekesgärdet.

Styrelsen för år 1966 omvaldes och består av ordf. Gulli Arvidsson, v. ordf. Margit Vinggren, sekr. Aina Andersson, v. sekr. Ella Svensson, kassör Stina Vinggren. Revisorer: Asta Abrahamsson, Marianne Billman. Studiesekr. Marianne Billman. Tävlingsledare Margit Vinggren. Byombud Ella Svensson, Stina Vinggren. Ombud till distriktsstämma Margit Vinggren, suppl. Ella Svensson. Till kretsstämma Ella Svensson, suppl. Aina Andersson. Kommunkretsen Ella Svensson.

Efter förhandlingarna bjöd värdfolket på kaffe. Ombudsman Torstensson, Skara, redogjorde för Centerns verksamhet samt visade filmen Lantbruk på Gotland. Till sist tackade Gulli Arvidsson å samtligas vägnar värdfolket för visad gästfrihet.

BRISMENE MISSIONSHUS

Tisdag den 22 februari kl. 19.00 missionsauktion. Gåvor och paket mottages tacksamt.

Servering. — Alla välkomna!

Börstigs missionsförsamling 15/2-66.

har hållit årsmöte hos Bengt Samuelsson, Tornarp. Församlingens ordförande, Elias Abrahamsson inledde med att läsa 1 Tess. 5: 4—23, samt göra några erinringar inför det gångna året. Han uttryckte sin tacksamhet för vännernas trohet och Guds bistånd och hjälp. Under året har golvet på missionshuset reparerats vilket innebar ett tålamodsprövande arbete.

Kassaomslutningen visar på kr. 7.281:98 med en behållning av 702:33. Bland utgifterna märks: till SMF 952 kr., till VMF 427, till SAM 148:50 plus 225 till dess flyktinghjälp. Predikantkretsen har fått 2.863 kr. Bland tillgångarna märks två fonder som tillsammans med ränta blir 5.074:02 kr.

Till missionsmötet i augusti kommer dragspels-Olle Andersson från Dalarna som talare och sångare. Till skördefesten i oktober beslöts kalla den nye pastorn i Åsarp med gitarrgruppen. Missionsförsäljningen bestämdes till den 12 mars. Vidare beviljades anslag och ombud valdes. Pastor Philip Enarson avslöt årsmötet.

Brandtillbud i Börstig 17/2-66.

Ett eldsvådetillbud inträffade i tisdags kväll i den förutvarande lärarbostaden i Börstig. Byggnaden rymmer numera en sömnadsverkstad i källaren. Här har på något sätt en bunt tyg kommit för nära ett påslaget elektriskt värmeelement.

Brandkåren i Trädet larmades och hade snart läget under kontroll. Under tiden hade alla möbler och husgeråd i huset burits ut på gården ,då den intensiva rökutvecklingen varslade om stor brandrisk för bostadshuset. Dessbättre visade sig så inte vara fallet, och brandmännen hjälpte till att bära in allt igen.

All jakt

är förbjuden å Tången 1:7 i Brismene socken.

26/2-66. ÄGARNA

Börstigsmålet inför Högsta domstolen

En i trion vittnade mot sina två kamrater 19/2-66.

Stockholm (FT:s utsände medarbetare). **Rollerna var i viss mån förändrade när i går och i torsdags Högsta Domstolen behandlade det s. k. Börstigsmålet. Som chefsåklagare Bengt Forssanders huvudvittne uppträdde nämligen den yngling i trion som erkänt sin del av skadegörelserna och mordbränderna i Börstig, och som förklarat sig nöjd med Göta Hovrätts dom på ungdomsfängelse. Han vittnade mot sina två kamrater som i HD sökte ändring av hovrättens dom på fängelse i två år och sex månader.**

De två ynglingarna försvarades av advokaterna Sten Orre och Lars Ebenfelt, som båda ville påvisa de osäkra och otillförlitliga uppgifter den tredje ynglingen, — huvudvittnet — hade lämnat vid polisförhören och vid förhandlingarna inför de olika rättsinstanserna. Tidigare hade ynglingen uppgivit att alla tre hade varit med om mordbranden i Kronogården i mars förra året, men fått ta tillbaka detta påstående när försvarssidan presenterat ett alibi för en av ynglingarna. I Högsta Domstolen ansattes huvudvittnet med detaljfrågor kring andra brottstillfällen och på flera punkter fick ynglingen erkänna att de uppgifter han under ed lämnade i HD inte stämde med vad han enligt protokollen uppgett vid polisförhören. Han var framför allt osäker på vilka i trion som varit med en sabotagekväll när skärningsdåd utfördes på tre ställen i Börstig. Han hade träffat sina två kumpaner den aktuella kvällen på ! ottsplatsen och han tog själv på sig ett av de tre skärningsdåden. Om de återstående två skärningsdåden utförts av hans kamrater kunde han inte nu med bestämdhet säga. »Det måste ha varit dom. Det var så mycket vi gjorde att jag blandar ihop alla gangerna», försvarade han sig.

HD-dom i Börstig-målet

Stockholm (TT) **Högsta domstolen har nu meddelat dom i målet mot de två av de tre ynglingar från Börstig som av underdomstolarna dömts till långvariga fängelsestraff för de omtalade mordbränderna i Börstig utanför Falköping.**

Samtliga tre dömdes till till fängelse i två år och sex månader men endast två av dem har överklagat och yrkat strafflindring.

HD har dömt den ene till ungdomsfängelse. Han är född 1946 och tre månader äldre än den andre som fått domen fastställd. Han får dock räkna av tre månader av häktningstiden. I skadeståndsdelen står underdomstolarnas domar fast. Den innebär att de skall betala c:a 24.000 kr.

Två justitieråd ville döma båda till ungdomsfängelse men överröstade anslöt de sig till övriga tre justitieråd.

Med hänsyn till den psykiska särart som den till ungdomsfängelse dömde företer anses sådan påföljd som den lämpligaste för honom. Däremot anser HD att skäl inte föreligger att ändra påföljden för den andre.

26/2-66.

FRÖKIND

1/3-66.

Missionsauktion

I tisdags var missionsförsäljning anordnad i Brismene Missionshus. Efter gemensam sång höll past. Philip Enarsson en andaktsstund, samt sjöng ett par solosånger.

Auktionen på handarbeten och skänkta varor tillsammans med serveringen inbringade 2.421 kr.

Brismene RLF-avdelning 3/3-66.

har hållit ett talrikt besökt årsmöte i Hembygdsgården. De i tur att avgå ur styrelsen omvaldes, nämligen Paul Billman och Sune Harrysson. Kvarstående i styrelsen för ett år är Ivan Gustavsson, Olle Arvidsson och Arne Andersson. Suppl. Janne Brisbo, Anders Johansson och Fritz Landin. Till ordf. omvaldes Ivan Gustavsson. Revisorerna Håkan Olsson och Anders Andersson omvaldes liksom suppl. Arvid Andersson och Göran Vinggren. Ombud till länsförbundsstämman, där ordf. är självskriven, blev Paul Billman.

Till kontaktman med Jordbrukets utredningsinstitut valdes Håkan Olsson. Kontaktman med Jordbrukskassan blev Sven Andersson.

Länsförbundets förslag om sammanslagning av avdelningarna diskuterades, varvid beslutades, att styrelsen skulle ta kontakt med närliggande avdelningar för utredning.

Efter kaffesamkvämet informerade kamrer Ragnar Landenmark, Skara, om den för kampfondsinsamlingen aktuella reverserna, vilka undertecknades av alla de närvarande medlemmarna.

BÖRSTIGS MISSIONSHUS

Missionsförsäljning lörd. kl. 19.

Välkomna! 10/3-66.

Snö och kallt när Börstig och Rapid spelade 0-0

Det var närmare tio grader kallt och Odenplan låg vackert vit när Rapids och Börstigs fotbollpojkar på söndagen tog planen i besittning för att mäta styrkeförhållandet i en vänskapsmatch.

Och de yttre förhållandena får väl förklara den spelmässigt dåliga matchen som slutade oavgjort 0—0. Om resultatet finns att säga att Rapid kanske borde haft ett eller annat mål, framförallt i andra halvlek då man stundtals hade en bra press mot Börstigsmålet. I första halvlek var chanserna tämligen jämnt fördelade.

I Rapid gjorde målvakten Ögren, ch. Stellan Qvist och hi. Håkan Johansson en strong insats, medan Börstigs bästa mannar återfanns i ch. Lennart Holm, vb. Sören Arvidsson och hi. Lasse Johansson.

Bra domare i den lättdömda matchen var Charles Johansson, Falköping. 15/3-66.

Årsmöte

med delägarna i Repelångens dikningsföretag hålles i Brismene hembygdsgård onsd. den 16 mars kl. 15.

Ärenden:

Besluta om av lantbruksnämndens föreskriven slamrensning. Val av styrelse och revisorer m.fl. ärenden.

Ordf.

Börstigs bygdegårdsförening

håller årsmöte i bygdegården onsdagen den 16 mars 1966 kl. 19.30.

Kaffeservering. Familjebingo.

Styrelsen.

Börstigs Bygdegårdsförening

har årsmöte i Bygdegården på onsdag, den 16 mars. På programmet står kaffeservering och familjebingo.

1966.

Börstigs missionsförsamling

hade i lördags sin missionsförsäljning. Den inleddes med en andaktsstund då pastor Philip Enarson talade och sjöng. Efter servering vidtog försäljningen. Tillslutningen och köplusten var god. Den sammanlagda inkomsten blev 3.010 kr. Martin Andersson, Vägagården, Trädet, och Enarson turades om att ropa. 17/3-66.

Börstig-Brismenes CUF

håller månadsmöte i Bygdegården den 18/3 kl. 19.30.

Grupp 1.

Börstigs bygdegårdsförening

har hållit årsmöte i bygdegården. Hela styrelsen blev omvald. Den består av ordf. Ingemar Eriksson, v. o. Åke Danielsson, sekr. Gunnar Johansson, v. sekr. Gunnar Rydin, kassör Allan Johansson, vald av kommunen, v. kassör Inge Eckerlid och Bertil Broberg. Revisorer är Oskar Nilsson och Herbert Kling samt Håkan Andersson vald av kommunen.

24/3-66.

Vad man odlar i Börstig

Av statistiska centralbyråns redogörelse för den senaste jordbruksräkningen framgår att av den vid räkningstillfället till 865 hektar upgående åkerarealen i Börstigs landsförsamling utnyttjades 10 hektar till höstvete, 10 till vårvete, 5 till höstråg, 9 till korn, 271 till havre, 27 till blandsäd, 2 till baljväxter, 2 till grönfoder och/eller ensilageväxter, 432 till slättervall på åker, 1 till fröskördsvall, 60 till betesvall på åker samt 24 till potatis, medan 12 hektar låg i träda eller var av andra skäl obrukade. (PRK)

1966-03-17

BÖRSTIGS IDROTTSKLUBB

har hållit årsmöte i Bygdegården. Till ordf. för 1966 omvaldes Sören Harrysson. Styrelsen fick i övrigt följande utseende: v. ordf. Ingemar Eriksson, sekr. Rune Johansson, v. sekr. Carl-Åke Ekunger, kassör Lennart Holm, v. kassör Inge Eckerlid samt ledamot utan särskild funktion Erik Holm. Revisorer: Sten Andersson, Arne Andersson. Fotbollsektion: Lennart Holm, Sören Harrysson, Carl-Åke Ekunger. Lagledare Sven Andersson. Statistikförare Sören Harrysson. Materialförvaltare L. Holm. Pojklagledare Lars Johansson, kontaktman Lennart Holm. Uttagningskommitté: Sven Andersson, Carl-Åke Ekunger, Ingemar Eriksson. Att representera klubben vid Falbygdsalliansens årsmöte valdes Sören Harrysson och Rune Johansson. Idrottsplatskommitté: Lennart Johansson, Arne Johansson, Lennart Holm, Carl-Åke Ekunger.

Av fotbollsektionens rapport framgår att klubbens fotbollslag under året har spelat 22 matcher, därav 14 seriematcher varav 8 vunna, 3 oavgjorda och 3 förlorade. Detta gav laget en andraplacering i Falköpings reservserie C-grupp. Sören Harrysson har deltagit i alla 22 matcherna, närmast följd av Arne Johansson 21. Årets bästa målskyttar har varit Lars-Åke Johansson och Anders Johansson, 19 mål var.

RK-årsmöte i Börstig

Börstig-Brismene Röda Korskrets har årsmöte på måndag, den 28 mars, i Börstigs bygdegård.

Börstig-Brismene Röda Korskrets

håller årsmöte i Börstigs bygdegård månd. d. 28 mars kl. 20.

Styrelsen.

Börstig-Brismene Röda korskrets

har hållit årsmöte i Börstigs bygdegård. Till styrelsen hör Kajsa Erenius, ordf., Birgit Gustavsson, vice ordf. Inga Holm, sekr., Anna-Lisa Johansson, kassör. Ledamöter: Gurli Arvidsson, Nanna Johansson, Olof Westermark, Maj Johansson och Britta Nilsson. Revisorer är Evert Erenius och Sten Andersson. Ersättare: Karl J. Holm och Bengt Johansson. Ombud till distriktets årsmöte i Skövde blev Kajsa Erenius, Nanna Johansson och Anna-Lisa Johansson ers. Årsmötet beslutade att anordna en simkurs.

2/4-66.

Pastor E. Thörnrot

med fru, Hjo talar och sjunger vid vårmissionsmöte i **Brismene Missionshus** sönd. kl. 15.00.

Kaffeservering. Kollekt.

Alla välkomna!

Ätradalens Norra Församlingskrets

FRÖKIND

12/4-66.

Börstigs CKF

har haft en rådgivningskurs i hemslöjd.

Kursen inleddes av ordf. Gunborg Danielsson, som hälsade ett trettiotal kursdeltagare välkomna. Särskilt kursens ledare, fröken Greta Johansson från Skövde hemslöjd.

Sedan talade kursledaren om olika sorters hemslöjd, och vad som har gjorts för att bevara hemslöjdskonsten genom tiderna. Hon gav även råd vid val av bra och passande motivval till dem som själva vill utföra hemslöjdsarbeten.

Fröken Johansson hade också utställning av olika sorters hemslöjdsalster, såsom hemvävda dukar, gardiner, tyger, mattor o.s.v., även en del arbeten i träslöjd. Vackra arbeten i knyppling samt olika sömsätt på broderade dukar och kuddar visades.

Ordf. avslutade samlingen med att tacka för en trevlig och lärorik kurs samt överlämnade en bukett blommor till kursledaren.

Brismene Bygdegårdsförening

håller årsmöte onsdagen den 13 april kl. 19.30.

Stadgeenliga ärenden.

Välkomna!

Styrelsen.

Ätradalens Norra församlingskrets av SMF

har under påskhelgen haft ett fuertal välbesökta möten. De inleddes på skärtorsdagen med samling för kretsens SMU i Kölaby. Stud. Orvar Alteryd och Enarson medverkade. På långfredag. hölls gemensam nattvardsgudstjänst för församlingarna i S. Vånga, Kärråkra, Börstig och Brismene i S. Vånga. Det var också medlemsintagning. På eftermiddagen hölls gemensam nattvardsgudstjänst för Kölaby och Åsarp i Kölaby. Pastor Göran Carlsson, Åsarp, och Alteryd talade. Pastor Philip Enarson och sångare medverkade.

På påskafton hade ÄUF sitt möte i S. Vånga. Ett sjuttiotal ungdomar var samlade. Tord Hylander ledde Bibeltävlan. Alteryd och Enarsson medverkade.

På påskdagen förmiddag hölls gudstjänster i Kärråkra och Börstig. På kvällen var en sång- och musikgudstjänst anordnad i Kölaby med talrik publik. Kretsens blåsorkester under Gunnar Josefssons ledning gjorde debut. Alteryd, predikade och kretsens sångare sjöng. Nils Persson inledde och pastor Enarson ledde samt sjöng en solosång.

På annandagen hölls gudstjänster i Brismene och S. Vånga. Det var de sista mötena som Orvar Alteryd medverkade i. Han har varit verksam i kretsens i tre veckor. 12/4-66.

Vad man odlar i Brismene

Av statistiska centralbyråns redogörelse för den senaste jordbruksräkningen framgår att av den vid räkningstillfället till 606 hektar uppgående åkerarealen i Brismene landsförsamling ntnyttjades 4 hektar till höstvete, 5 till vårvete, 3 till höstråg, 11 till korn, 186 till havre, 33 till blandsäd, 304 till slättervall på åker, 10 till fröskördsvall, 26 till betesvall på åker, 11 till potatis, 1 till foderrotfrukter, medan 12 hektar låg i träda eller var av andra skäl obrukade.

Äggsexa

i Börstigs Bygdegård fredagen den 15/4 kl. 19.30.

Tävlingar — lekar — servering m. m.

Grupp 2

Börstigs SLS:avd.

håller årsmöte i Bygdegården onsdagen den 20 april kl. 20.00.

Styrelsen.

21/4-66.

BÖRSTIGS MISSIONSHUS

VÅRFEST söndag kl. 15.00

Kretsens blåsorkester spelar.
Pastor Enarsson m.fl.

Servering. Välkomna!

Brismene Bygdegårdsförening

har hållit årsmöte i Hembygdsgården. Förhandlingarna leddes av ordf. Birger Svensson. En del val förekom och styrelseledamöter för nästa verksamhetsår är Birger Svensson, ordf., Bengt Andersson, sekr., Bertil Andersson, Stig Brodin, Folke Andersson, Sven Andersson, Arvid Andersson och Karl R. Andersson. Suppl. är Janne Brisbo, Anders Andersson, Göran Andersson och Göran Vinggren. Revisorer: Arne Andersson och Bengt Salomonsson med Lars-Olof Abrahamsson och Paul Billman som ersättare. Styrelsens årsberättelse och revisionsberättelse upplästes och godkändes. Kassabehållningen löd på kr. 778:70.

23/4-66.

FRÖKIND

3/5-66.

Död älg i Brismene

En död älg har påträffats i Brismene. Det var en stor kviga som varit död länge — möjligen ända sedan i höstas. Älgen var illa åtgången och det är omöjligt att säga om det rör sig om skadeskjutning eller en naturlig död.

Börstig-Brismene SLS 3/5-66.

Börstig-Brismene SLS-avdelning har haft årsmöte i Börstigs bygdegård. Avdelningen har fått kommunalt anslag på 250 kr, vilket skall användas för inköp av böcker. En svetskurs har hållits med 12 deltagare. Styrelsen för kommande år har följande utseende: ordf. Bertil Broberg, v. ordf. Hans Johansson, sekr. Asta Westermark, v. sekr. Elsy Karlsson, kassör Kennet Einarsson (nyval), samtliga Börstig. Suppleanter: Stina Wingren och Marianne Brissman, båda Brismene. Bibliotekarie Sven Broberg, studieledare Sune Harrysson, Brismene. Revisorer Anna-Lisa Johansson och Gunvor Broberg, båda Börstig. Ombud till SLS:s distriktsstämma Sune Harrysson, Dagny Johansson, Börstig, suppl. Bertil Broberg.

Ordföranden avtackade avgående kassören Inge Eckerlid för dennes arbete i avdelningen.

RINGIUS FALKÖPING

Auktion å symaskiner och inventarier

vid KYRKSKOLAN, BÖRSTIG,

ONSDAGEN DEN 22 JUNI 1966 kl. 6 e.m. (obs. tiden) låter F:a Börstigs Syfabriks konkursbo, Börstig, genom auktion försälja sina därvarande maskiner o. inventarier, ss:

10 st. raksömmaskiner m. bord o. el. motor, **1 st. knapphålsmaskin, 1 st. knappisyningsmaskin, 2 st. overlockmaskiner, 1 st. uppfällningsmaskin** samt **1 st. bandskärmaskin, m. motor, diverse inventarier,** ss. 1 st. moderbord, c:a 6 m, 5 st. avläggningsbord, 1 st. strykbord, 1 st. arbetsstol m. fjädr. rygg, 16 st. lysrörsarmaturer, 1 st. radio, diverse verktyg o. div. kontormtrl.

Kontant likvid såvida ej annorlunda överenskommits med auktionsförrättaren före auktionens början.

ALBERT RINGIUS FASTIGHETSBYRÅ
HOVRÄTTSNOTARIE

tel. 0515/113 75, 114 75, 109 75 Storgatan 16, FALKÖPING.

Militärer på vakt i Börstig hittade ingen pyroman men misstänkt rattfyllerist

5/5-66.

Bränderna och skadegörelsen i Börstig var den direkta anledningen till ett åtal vid häradsrätten i Falköping i tisdags. En man boende inom det drabbade området var åtalad för rattfylleri och orsaken till att han greps var att två militärer vid det aktuella tillfället i november stod på vakt i hans ladugård för pyromanernas skull. En huskvarnayngling dömdes vid samma ting till 65 dagsböter för att han den bråkiga lördagsnatten i september när Falköping invaderades av raggare slagit till en flicka i magen så svårt att hon fick vårdas på sjukhus.

Börstig

ORD. KYRKOSTÄMMA

hålles i Bygdegården måndagen den 16 maj 1966 kl. 20.00.

Ärenden: Se anslagstavlan.

Ordf.

Husdjuren i Brimene 1/6-65.

Av statistiska centralbyråns redogörelse för den senaste jordbruksräkningen framgår att inom jordbr. i Brismene landsförsamling fanns vid räkningstillfället 17 hästar, 2 unghästar, 18 avelstjurar, 318 kor, 300 ungnöt, 189 kalvar, 1 fargalt, 44 modersuggor, 230 övriga svin, 19 får, 739 höns och 414 kycklingar. Statistiken bygger på uppgifter från de jordbruksfastigheter som vardera omfattar minst två hektar åker. En del husdjursslag, såsom getter, gäss och ankor, har inte tagits med i statistiken.

Brismene

ORD. KYRKOSTÄMMA

med Brismene församling hålles i hembygdsgården torsdagen den 9 juni 1966 kl. 20.00.

Ärenden: Se anslagstavlan.

Ordf.

Naturstig i Börstig

Söndagen den 5 juni anordnades av Börstigs och Åsarps CKF en naturstig i Börstig. Ett sextiofemtal intresserade deltagare startade vid Bondarp i Döve och gick den 3 km. långa stigen genom sommarfagra skogar. 24 frågor var utsatta längs stigen. De bästa resultaten:

21 p.: Leif Lihnell; 20: Bengt Fransson, Britt Fransson; 19: Berta Björk, Anders Johansson, samtliga från Åsarp, Bertil Broberg, Börstig, Marita Johansson, Åsarp, Aina Johansson, Åsarp. Dessa 8 deltagare fick mottaga priser av tävlingsledarna.

Rät ta svar: 1. Hällstad; 2. 1939; 3. Svartkämpe; 4. Höna; 5. nr 2 var medicinalväxt; 6. Kungsfiskare; 7. Enmossa; 8. Det gällde att finna en sten som vägde ett hg. och ta med till mål. Exakt vikt hade två lyckats med, nämligen Stig Johansson och Lars Vestermark. 9. Toppmurkla; 10. Fladdermus; 11. Hare; 12. Vårfingerört; 13. När denna växt blommar ska bonden börja slåttern; 14. Älg; 15. Klöver; 16. Blåsuga; 17. Kvarts; 18. Hägg; 19. Grytet tillhörde grävling; 20. Tjäder; 21. Räv; 22. Älg; 23. Krypande växt; 24. Paul Nilsson har skrivit texten till Västgötahymnen.

11/6-66.

Delägarna

i Döve m. fl. torrläggningsföretag av 1937 kallas härmed till årssammanträde i Döve, Skattegården, tisdagen den 14 juni kl. 19.30.

Ärende: Föregående års räkenskaper, rensning av företagets kanaler m. m.

Döve, Böstig den 10/6 1966.

Styrelsen.

Brismene biodlareförening

håller vårmöte lördagen den 18 juni kl. 15 hos fabr. Oskar Larsson, Grolanda. Utlottning av biredskap till de närvarande mötesdeltagarna. Alla intresserade hälsas välkomna.

Döve församlingshem

Gudstjänst söndagen den 19 juni kl. 19.30.

Årsmöte.

Pastorsämbetet.

FOTBOLL

på **Björkvallen, Börstig**

tisdagen den 28/6 kl. 19.15

BÖRSTIG IK SLOCKNADE STJÄRNOR—BÖRSTIG IK A

Årsmöte med Döve församlingshemsstiftelse

har hållits i Döve församlingshem. Kyrkoherden höll först en kort predikan över dagens episteltext om »Trons kallelse och trons lydnad». Han fungerade sedan som ordförande för årsmötet. Den av ordf. och sekr. upprättade årsberättelsen godkändes. Ett särskilt tack frambars till dem som genom kontanta gåvor bidragit till parkeringsplatsens fullbordande, nämligen nämndeman och fru Ivar Johansson lektor och fru Einar Dahlén samt komminister Lindholm. Brandförsäkringen hade höjts till 26.000 kr. Stiftelsens kassa uppvisade vid årsskiftet en behållning av 664:89 kr. Kassaberättelsen föredrogs, och ansvarsfrihet beviljades styrelsen o. kassaförvaltaren. Styrelsen för år 1965 var vald för två år framåt. Till kassaförvaltare omvaldes lantbr. Gunnar Blank, Döve. Medlemsavgiften för år 1966 fastställdes liksom föregående år till 5 kr. Till sist avslutade kyrkoherden årsmötet med aftonbön, varpå de församlade sjöng sv. ps. 418: 1, 2. 24/6-66.

Friluftsgudstjänst i Brismene

I morgon, söndag, hålls friluftsgudstjänst på Västarps gård i Brismene. Medverkande är kyrkoherde Svensson, kyrkoherde Henning Andersson och Ungdomskören. Kaffeservering. Vid dåligt väder hålls gudstjänsten i kyrkan och samkväm i församlingshemmet. 2/7-66.

Brismene

FRILUFTSGUDSTJÄNST

å Västarps gård

söndagen den 3 juli kl. 15.00.

Kyrkoh. Svensson och kyrkoh. Andersson talar. Ungdomskören sjunger. Kaffeservering. Kollekt till missionen.

(Vid otjänlig väderlek i kyrkan och hembygdsgården.)

Pastorsämbetet.

FRÖKIND

5/7-66.

Friluftsgudstjänst

hölls i söndags i gott sommarväder på Västarps gård i Brismene med en anslutning av c:a 150 personer. Efter inledning sjöng ungdomskören »Jag nu den säkra grunden vunit» ur Koralmusik III. Kyrkoherde Evald Svensson predikade över dagens högmässotext, och kyrkoherde Andersson gav en appell inför missionskollekten. Sedan kören sjungit »Så långt som havets bölja går», serverades kaffe av kyrkliga syföreningen, och detta bidrog till en allt gemytligare stämning ute i den sköna naturen. Som avslutning sjöng sångarna Anders Frostensons »Gud har gett åt fågeln», en missionssång till afrikansk melodi i Per-Erik Styfs sättning, varefter kyrkoherde Andersson tackade alla och höll avslutning. Kollekten, som uppbars, inbringade 373 kr.

Konfirmation i Brismene 16/7-66.

I Brismene kyrka konfirmerades i lördags nio ungdomar från Brismene och Börstigs församlingar. Efter klockringning tågade ungdomarna med sin konfirmandlärare, kyrkoherde Evald Svensson, in i den med blommor och björkar vackert dekorerade kyrkan under ingångsmusik av kantor Evy Hansson. Från altaret höll kyrkoherde Svensson tal till konfirmanderna med utgångsord från Matt. 9:9, varefter följde förhör som anknöt till den svenska högmässan och där ungdomar visade prov på goda kunskaper.

Efter aktens slut utdelade konfirmandläraren de biblar, som gavs ungdomarna i gåva från församlingarna.

På missionsdagen fick de unga gå till nattvarden i Börstigs kyrka, där en fulltalig menighet samlats och många föräldrar och anhöriga deltog i nattvardsgången.

Börstig

Friluftsgudstjänst hålles vid Mussla kyrkoruin sönd. den 24 juli kl. 14 med predikan av kyrkoherde Svensson.

Alla hälsas välkomna!

Rapids pojklag slog Börstig 28/7-66.

Vid en pojklagsuppgörelse på Odenvi på onsdagskvällen mellan Rapid och Börstig vann hemmalaget med 3—2. Ställningen i halvtid var 1—1.

Rapids mål gjordes av Kenneth Olovsson (2) och Tommy Odh. De två tillsammans med Kjell-Arne Grehn var bäst i Rapids lag. För Börstigs mål svarade Ingvar Törnqvist och Anders Ivansson. Börstig hade sin bäste man i målvakten.

Rapidförlust mot Börstig 30/7-66.

Rapid tog sig an Börstig i går kväll på Odenvi. Gästerna segrade med 2—4 sedan ställningen i halvlek varit 2—2. Matchen var jämn, men Börstig hade större kraft i anfallen, framför allt i slutet av matchen.

Rapid ställde upp med endast 4 A-lagsspelare. Lagets mål gjordes av Håkan Johansson och sedan hjälpte Börstig till med det andra.

Kyrkutfärd från Börstig 6/8-66.

Börstigs CKF anordnade i söndags en kyrkutfärd. Starten gick från Döve i tio bilar till Brunns kyrka, där högmässan bevistades. Kyrkoherde Hillström predikade. Färden fortsatte så till Trogareds gamla ek, där man rastade för att dricka kaffe och njuta av den vackra naturen vid sjön Tolken. Härefter styrdes färden hemåt igen.

FRÖKIND

Dags-utfärd i egen provins 13/8-66.

Börstigs och Brismene kyrkobröder, syföreningar och andra intresserade hade i torsdags anordnat en utflykt. Färden, som leddes av kyrkoherde och fru Svensson, gick mot norr. Första uppehåll blev besök i Bellefors kyrka, där färdledaren hade åtskilligt av intresse att berätta om det gamla templet med anor från medeltiden och med många klenoder, som vittnade om gångna släktens offervilja. Att det en gång i församlingen bott mäktiga män och stora jorddrottar vittnade de gamla vapensköldarna om, där bl. a. en a vde första ägarna till Ryholm har sin vapensköld med två korslagda spadar.

På Ryholms gods fick färddeltagarna under ledning av lantmästare Ulf Jansson en intressant översikt av godsets historia. Då hastigt påkomna regnskurar förkortade vistelsen ute i parken kring slottet, fick resenärerna tillfälle att bese den imponerande kreatursbesättningen på 500 djur, något som i hög grad intresserade lantbrukarna från mera sydliga trakter med en delvis annorlunda erfarenhet av jordbruk.

Ett resemål, som blivit rätt vanligt, besök i Skaga kapell, blev vändpunkten på resan. På återvägen gjordes ett uppehåll Älgarås kyrka, där komminister Svenningsson, tidigare verksam i Börstig, höll en andaktsstund o. visade kyrkans många sevärdheter.

Trots osäkra väderleksprognoser blev det i stort en vacker dag med god behållning och när kvällssolen lyste över den bördigå Vadsboslätten och man kom allt närmare hembygden, kunde man vara överens om, att vår vackra provins är väl värd att lära känna, något som tydligen kyrkvärden Paul Gustafsson tänkte på när han avtackade reseledaren och hans fru med present och blommor.

Per A. Andersson död

16/8-66.

Nämndeman Per A. Andersson, Brismene, avled på måndagen i en ålder av 83 år.

Den bortgångne var född på Lilla Angrimstorp i Brismene och förblev sin födelsebygd trogen. Han var där under många år en av förgrundsgestalterna inom det kommunala livet. Hans verk i Brismene präglades av omtanke och kärlek till hembygden men också av organisationsförmåga och kunnighet.

Han kom tidigt in i kommunalpolitiken. Han var kommunalordförande under många år fram till kommunsammanslagningen i början av 1950-talet. I kyrkoråd och skolråd har han varit ledamot och ett par perioder var han även kyrkostämmans ordförande. Som boutredningsman och auktionsförrättare har han handlagt många betydelsefulla ärenden. I Svenska Handelsbankens kontor i Träret har han varit huvudman och under en lång följd av år överförmyndare. Mellan åren 1936—1952 var han nämndeman för Brismene och Börstig.

Han kände alla i sin hemort och var genom sitt kommunala engagemang väl insatt i det mesta av kommunens och församlingens angelägenheter. Detta kom även till uttryck under många års uppskattat medarbetarskap i Falköpings Tidning.

Den bortgångne sörjes närmast av maka, sonen Erik Angrimer, kyrkoherde i Väring, och dotter fru Ester Andersson, Kinnarp, sonhustru samt barnbarn.

Hovrätten biföll ej Börstigsdamens besvär 18/8-66.

Göta Hovrätt lämnade utan bifall de besvär fru Barbro Nilsson i Börstig anfört i målet gällande en vräkning från hennes bostad, Kyrkskolan i Börstig, och överklagandet ledde alltså inte till någonting för fru Nilssons del.

Fru Nilsson har bott i kyrkskolans lärarbostad och har drivit en syverkstad i skollokelerna. Då hon emellertid inte erlade hyra beslöt kommunen sälja fastigheterna. Den 30 juni i fjol sades fru Nilsson upp av kommunen, och hon skrev också på delgivningen. Hon erbjöds lägenhet i en annan skola, där sömnadslokal också finns tillgänglig. I år har Kyrkskolan sålts under förutsättning att nye ägaren får disponera lokalerna. Fru Nilsson vägrar emellertid att flytta. Länsstyrelsen har bifallit kommunens rätt att avhysa fru Nilsson, ett beslut som av fru Nilsson överklagades i hovrätten.

Snabb Börstigaktion – två hos polisen

"Skäliga misstankar" efter dagsspaning men inget erkännande

18/8-66.

Två personer sitter anhållna hos Falköpingspolisen för förhör om de fyra mordbränderna i Börstig natten till tisdag. De hämtades i sina hem i Börstig tidigt på onsdagsmorgonen. De har ingenting medgett om bränderna. Det är fastställt att de vistats i Börstig brandnatten.

Polisen lade puzzel när de två omhändertogs. Efter spaningar o. förhör i bygden hela tisdagen kunde polisen förete så mycket material att åklagaren fann »skälig misstanke» för brott föreligga. Detta krävs för ett anhållande. De misstänkta kan kvarhållas fem dagar. Efter denna tidrymd måste de friges om ej sådana bevisgrunder framkommit som möjliggör en häktningsbegäran.

Ljusbiten från Storgården »led» i indicierna

Förhören leds av polismästare Gunnar Arbner i Falköping. Han är förtegen om grunderna för anhållandet men medger att den omhändertagna ljusstumpen från Storegården i Börstig är ett led i det material som framlagts för åklagaren. Fru Ingeborg Andersson i Storegården förhindrade en femte brand genom att i foderladan omhänderta ett brinnande ljus som någon minut senare skulle ha antänt höet. Ljusbiten har översänts till kriminaltekniska laboratoriet i Stockholm för bl. a. fingeravtryckskontroll. De två nu anhållna var i förhör hos polisen under den tidigare mordbrandserien i Börstig. Den gången var de emellertid inte misstänkta.

Det finns ingenting som motsäger antagandet att alla bränderna anlagts på samma sätt, genom brinnande ljus som efter en stund antänt materialet i omgivningen, säger polismästare Arbner. Naturligtvis kan ingenting i den vägen bevisas, i varje fall inte på nuvarande stadium. Intervallerna mellan brandutbrotten ger emellertid intrycket av att någon färdats mellan de olika platserna och placerat ut de tidsinställda »brandbomberna». I själva verket tycks de tre första bränderna ha utbrutit inom en tidrymd av trekvart, alltså med genomsnittligt en kvarts mellanrum.

Förödelsens styggelse vid Nedergården. Ägaren måste sälja en dyrbar besättning som han varken har husrum eller foder åt till vintern.

forts.

forts.

Skyndade hemifrån för att hjälpa — då brann det hemma

Lennart Johansson i Smälingsgården berättar hur han brandnatten väcktes av rusande bilar och signaler på vägen. Genom fönstret upptäckte han en brandbil på vägen. Strax efter såg han ett eldsken bortom kyrkan. Det var Ekarp Skattegården som brann. Han upptäckte ytterligare ett eldsken, i sydöst. Det var ladugården vid Kringlarp Nedergården som stod i ljusan låga.

Hr Johansson fick fatt i en cykel och skyndade till den närmaste brandplatsen efter att ha kastat en blick på sina egna uthus. En kort stund efter hans ankomst till Skattegården upptäckte någon att det brann också norrut — det var uthusen vid Smälingsgården, som hr Johansson lämnat för några minuter sedan.

Den första branden, vid Nedergården, upptäcktes av gårdsfolket som vaknade av hårda smällar när takpannorna sprang sönder av hettan. De larmade Trädets brandkår kl. 2.10. Inom c:a tre kvart brann ytterligare två gårdar, Smälingsgården och Skattegården.

Ivan Andersson i Kringlarp Övergården upptäckte eldskenet från Nedergården och begav sig dit. Ännu när han återvände hem till Övergården var det lugnt där. Men vid halv femtiden på morgonen slog elden upp också vid Övergården, nästan två och en halv timme efter brandutbrottet på Nedergården.

Ingen av de antända byggnaderna gav brandmännen någon chans. De fick inskränka sig till att begränsa bränderna, som fick fart framför allt i de bärgade hömängderna. Snabbt var ett 40-tal brandmän från Trädet, Timmele och Falköping i aktion. Ett 20-tal polismän anlände snabbt.

Förluster

De drabbade gör svåra förluster. Sten Andersson på Nedergården förlorade c:a 100 ton foder — hö, kraftfoder och havre. Byggnaden var försäkrad för 90.000 kr. Det täcker inte värdet. Han säger sig bli tvungen att sälja kreatursbesättningen som han nu varken har foder eller stall till. Ett 50-tal svin innebrändes. Ett antal svårt brända djur avlivades av polisen. Den dyrbara maskinparken förblev oskadd i en annan byggnad.

Slutar

Lennart Johansson i Smälingsgården förlorade hela höskörden och så gott som hela maskinparken jämte ett 40-tal höns som innebrändes. Försäkringarna täcker inte på långt när värdet av redskapen, grödan och den nedbrunna byggnaden, och hr Johansson säger att han inte har någon möjlighet att fortsätta driften.

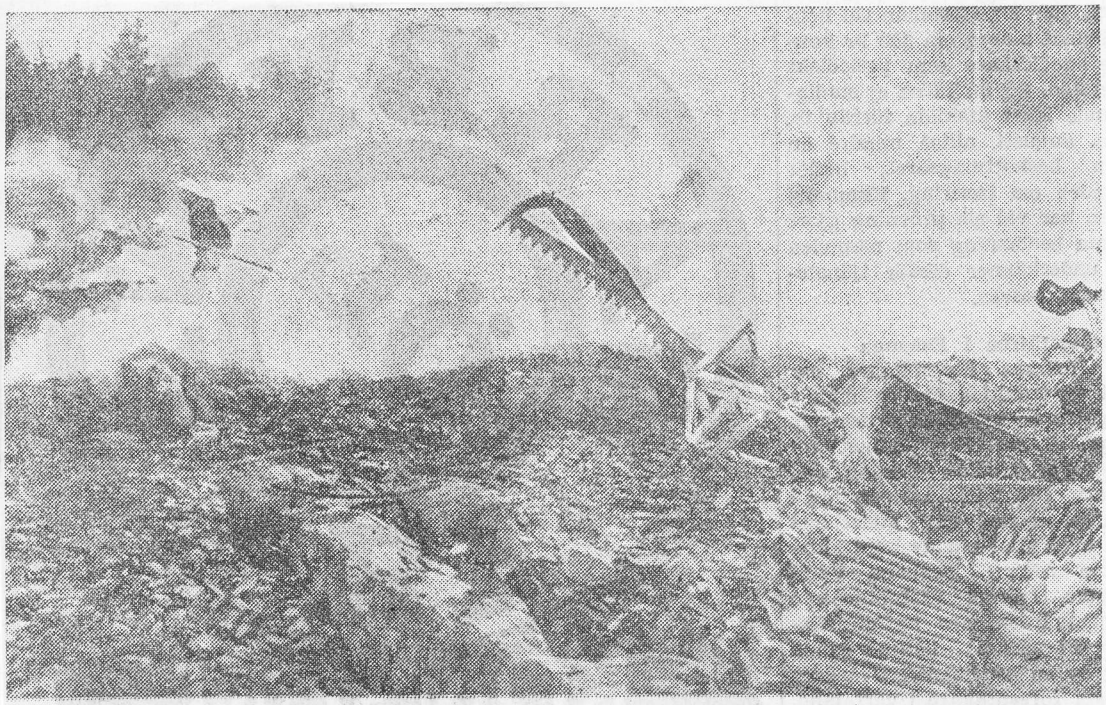

En dyrbar maskinpark till spillo vid Övergården. Skelettet av en slåttermaskin gör liksom en patetisk gest mot rökridåerna.

Av foderladan vid Nedergården återstod bara grunden. En del av den murade ladugården stod kvar upprätt.

Ivan Andersson i Övergården förlorade en uthusbyggnad. Den kommer inte att ersättas med någon ny. Största förlusten gjorde Paul Gustafsson, som arrenderar jord av Övergården och använde byggnaden som redskapsbod. En dyrbar maskinpark gick till spillo.

Sinnesnärvaro

På Storegården representerades sinnesnärvaron av fru Ingeborg Andersson. När eldskenen började visa sig på natthimlen rusade hon ut i de egna byggnaderna och hittade det brinnande ljuset mellan höbalarna. Hon släckte det och räddade Storegården. Hon gav också polisen ett värdefullt material i hand.

Nu är det mesta ouppklarat i Börstig

Tio ekonomibyggnader har nu brunnit i Börstig — det sägs att de företräder en tiondel av beståndet i den lilla socknen. De flesta av dessa mordbränder, nämligen sex, är ouppklarade.

Fortsatt polisinsats

Polisbevakningen i Börstig fortsätter även efter gårdagens anhållande. Polisen har i gott minne hur det gick tidigare då ett par personer anhölls i samband med den första mordbranden i serien. Omedelbart efter anhållandet utbröt nya bränder.

Även nu företar polisen en omfattande »dörrknackning» i socknen. Man avbryter inte spaningen i samband med gårdagens anhållanden. Polismästare Arbner säger att folket i socknen är meddelsamt och samarbetsvilligt. Men några bestämda tips finns inte för dagen utom de som ledde till anhållandena i går.

forts.

Lennart Johansson, Smälingsgården, lägger ner driften.

En formlig redskapskyrkogård vid Övergården.

1966

Poststationer som dras in

Poststyrelsen har beslutat om indragning från 1 september av bl.a. poststationerna i Börstig och Brismene.

Börstigkvinnan erkänner, begärs häktad "Samråd med mannen" — mannen nekar

20/8-66.

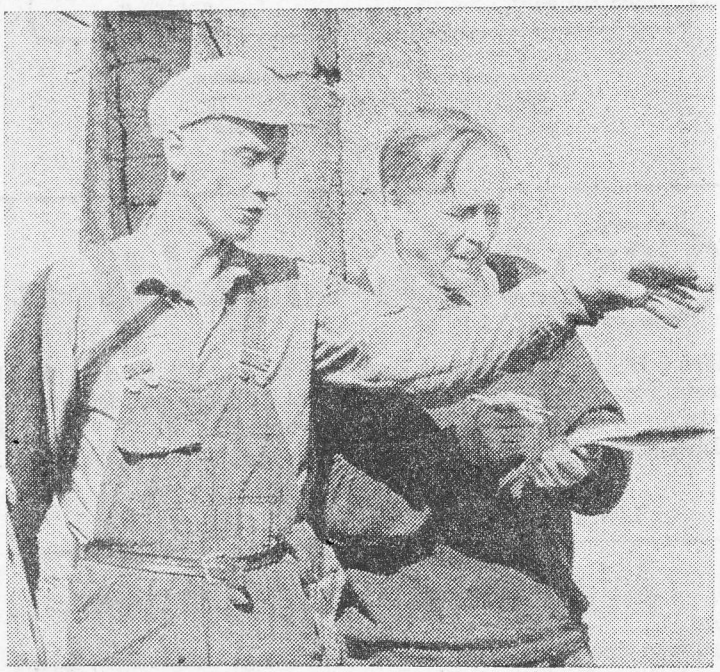

Ägaren Sten Andersson och polisens elexpert ingenjör Herbert Grydbeck, Skara, i ruinerna.

Den 50-åriga kvinnan från Börstig som på onsdagsmorgonen anhölls som misstänkt för bränderna i Börstig natten till tisdagen har erkänt. Hon konfronterades på torsdagen med personer från hemorten. Senare på torsdagen erkände hon att hon anlagt bränderna. Den samtidigt anhållne mannen har ingenting medgivit. Kvinnan säger att hon anlagt bränderna i samråd med mannen. Hon har varit mannens hushållerska under lång tid.

Under gårdagen förhördes ytterligare 1 person fr. bygden, dock ej som misstänkt. Den anhållna kvinnan, som suttit i polisarresten i Stenstorp, fördes i går i polisarr. i till hembygden för förhör på platsen och konfrontation med personer i Börstig. Om resultaten av dessa förhör meddelades i går ingenting, inte heller om huruvida ytterligare anhållanden är aktuella.

Åklagaren meddelar för närvarande ingenting om vilket eventuellt bevismateral kvinnan ställdes inför innan erkännandet kom. Hon nekade till gärningen under hela onsdagen. Inte heller meddelades i går någonting om resultatet av kriminaltekniska anstaltens undersökningar. Till anstalten har översänts den bekanta ljusbiten från Storegården, där fru Ingeborg Andersson förhindrade en femte brand genom ingivelsen att att gå en rond i ekonomibyggnaderna. Hon fann därvid det brinnande ljuset minuterna innan höet skulle ha antänts.

Tragedi i liten bygd

I Börstig är lättnaden påtaglig efter de senaste dagarnas händelser, inte minst efter kvinnans bekännelse. Folk i bygden medger nu att man redan i fjol, i samband med att tre ynglingar häktades och ställdes inför rätta, man och man emellan talade om »anhöriga». Öppet kunde ingenting sägas.

Den anhållna kvinnan är mor till en av de dömda ynglingarna, den som bygdens folk ansåg vara ledaren

forts.

I går gav polismyndigheten tillstånd till uppröjning på brandplatsen vid Kringlarp Nedergården. Grannarna i byn skyndade mangrant till den drabbade ägarens hjälp.

Börstigdramat:

23/8-66.

Även mannen begärs nu häktad Kvinnan vidhåller bekännelsen

Även mannen i Börstigdramat har nu begärts häktad av chefåklagaren i Falköping. Häktningsförhandlingar med båda de anhållna sker inför häradsrätten i morgon. Mannen nekar alltjämt till varje deltagande i brottet. Han har emellertid invecklat sig i tvetalan, varjämte sådana förhållanden framkommit som utgör grund för en häktningsframställning.

Förhören med kvinnan fortsätter. Hon vidhåller sin bekännelse. Enligt förhörsledaren är hon nu mycket lättad i jämförelse med första förhörsdagen då hon på morgonen hämtades från sitt hem. Hon var då mycket deprimerad.

Kvinnan svarar på alla frågor, men dröjande. Hon behöver tid på sig inför allt det som hänt. Hon uppger att hon och den anhållne mannen gemensamt gått runt till de olika platserna på natten, varvid hon medfört ljus. Mannen har enligt hennes version placerat ut ljusen och tänt dem. Kvinnan »tröstar» sig med att hon i alla fall »inte tänt på».

Vallning

Kvinnan vallades i går på de olika brandplatserna. Härvid framkom sådana omständigheter som underbygger hennes bekännelse.

Som motiv för sitt handlande anger hon för närvarande att hennes son, som ådömts fängelsestraff, inte kommer hem samtidigt med de andra ynglingarna vilka sitter i ungdomsfängelse.

Förhören har snuddat vid tidigare brandanläggningar, utan att på något sätt ännu ställa kvinnan mot väggen i dessa fall. De är ännu bara i sin linda, säger förhörsledaren förste kriminalassistent Clarence Hoff vid Skövdepolisen.

Arrestlokalerna i Falköping undermåliga

Falköpingspolisen har inte kunnat härbärgera någon av de anhållna. Kvinnan sitter hos Stenstorpspolisen och mannen har förts till Skövde. Polisens arrestlokaler i Falköping är undermåliga, och länspolischefen har för sin del underkänt dem.

Hyene-söndag

Falköpingspolisen gjorde på söndagen en utryckning till Börstig med två man för att skingra en beklaglig trafikstockning på den smala byvägen vid den anhållna kvinnans hem.

Allmänheten fann den vackra sensommarsöndagen lämplig för en demonstration av sitt »intresse» för tragedien i Börstig. Polisens närvaro blev nödvändig för att få loss fordonskolonnerna från vägen. Man ryckte alltså ut av »trafikskäl». Så hette det officiellt. Men det var kanske också av anständighetsskäl.

FRÖKIND

23/8-66.

Skogsdag i Börstig

Skaraborgs Skogsägareförening anordnar onsdagen den 24 augusti skogsdag i Börstig. Samling kommer att ske 500 m. norr Bygdegården, utmed allmänna vägen Börstig—Åsarp. På programmet står skogsvård, motorröjningssåg, lövslybekämpning.

Samling på Storegårdens marker.

Forts.

Gallring, gödsling, vårdarbeten vid skogsvandring i Börstig
Nya handredskap demonstrerades

25/8-66-

↑ forts.

En skogsdag i Börstig i går tilldrog sig stort intresse. Väl ett halvt hundratal skogsägare hade lämnat dagens sysslor för att höra om skogsvård och se skogsredskap demonstreras. Skogsvandringen gick över Storegårdens mark och leddes av jägmästare Bengt Brännstam från skogsägareföreningen samt skogsinspektor Gösta Larsson, Vartofta, och jägmästare Bengt Lindman från skogsvårdsstyrelsen.

Man diskuterade grundligt ett 75-årigt granbestånd som »demonstrationsstämplats» av skogsinspektor Larsson. Det var en gallringsstämpling i gammal skog som genom för täta bestånd uppnått för ringa volym. Här avsåg stämplingen en hård gallring för att ge kvarstående träd chansen under den återstående ganska korta perioden fram till slutavverkningen. Av 300 kubikmeter växande skog hade 100 stämplats ut. Men antalet utstämplade träd överskred mycket tredjedelen av beståndet, det vill säga de klenaste stammarna togs bort.

Tillfälle att gödsla

Och nu frågades det: Hur pass tydligt kommer de kvarstående individerna att reagera på det ökade utrymmet så här på ålderdomen?

Jo, förklarade jägmästare Lindman, man kan få se en påfallande tillväxtreaktion om man efter den här hårda gallringen i det gamla beståndet passar på att gödsla med en kväve-fosfor-kaliumgiva.

Frökind
ANBUD

infordras härmed å försäljning av fastigheten Ekarp 1:15 i Börstigs sock. Fastigheten, som är en nedlagd skola, är åsatt ett taxeringsvärde av 28.000:— kr. Innehåller i övre våningen två st. tvårumslägenheter, samt i första våningen två st. skolsalar samt kapprum. Ena bostadslägenheten beräknas bli ledig för inflyttning vid årsskiftet 1966—1967. Fastigheten omfattar i övrigt stor tomt och gårdsplan samt uthusbyggnad. Fastigheten visas av v. värden, tel. 0515/521 94. Upplysningar i övrigt av kommunalkontoret, Kinnarp, tel. 0515/330 53.

Skriftliga, förseglade anbud märkta Ekarp, skall vara inkomna till Kommunalkontoret, Kinnarp, senast den 25 sept. 1966. Fri prövningsrätt förbehålles.

Frökinds Kommunalnämnd

De för Börstigsbränderna anhållna häktades igår av häradsrätten
Resning väntar för kvinnans son?

25/8-66.

De för Börstigsbränderna anhållna — en kvinna i 40-årsåldern och en man i 60-årsåldern — häktades av häradsrätten i Falköping på onsdagen som på sannolika skäl misstänkta för mordbränderna i Börstig natten till den 16 augusti. En hel del Börstigsbor hade mött upp vid tingshuset, men häradshövding Georg von Euler tillät inga obehöriga i rättssalen. Endast uppbådet pressmän fick övervara förhandlingarna.

Kvinnan erkänner att hon »hjälpt till vid bränderna» men inte anlagt dem. Hon säger att hon gått tillsammans med mannen till de planerade brandplatserna, burit en shoppingväska med stearinljus och lyst för mannen med en ficklampa.

— Han har själv tänt på, hävdar hon. Men planeringen av dåden har varken åklagaren eller försvararen advokat Bertil Känne, Skövde, kunnat få några riktiga besked om.

Mannen nekar trots »svårt» vittne

Mannen nekar dock och vidhöll fortfarande vid gårdagens häktningsförhandlingar att han saknar all kännedom om bränderna.

Åklagaren Bengt Forssander redogör för ett för mannen graverande vittnesmål, lämnat av brodern. Denne berättar att han sett och hört 60-åringen — de delar sovrum — gå upp, klä på sig och gå ut vid 23-tiden kvällen den 15 aug. En stund senare kom han in igen. När vid 01.30-tiden grannens ladugård stod i ljusan låga konstaterade han detta kort och gott och gick och lade sig igen. För de andra bränderna visade han också ett mycket måttligt intresse.

Vid frukosten på morgonen därpå hade han sagt till sin bror och hushållerska:

— Säg att ni varit inne hela tiden om någon frågar.

60-åringen ansåg att brodern ljög och hushållerskans version kommenterade han:

— Hon är arg på mig.

Resning för sonen

Hushållerskans son, som avtjänar straff — dömd mot sitt nekande — för sin medverkan vid de tidigare bränderna och skadegörelsen i Börstig, har flera gånger frågat om det inte hänt någonting i Börstig. Åklagaren meddelade att det är för övrigt tal om resning i detta mål.

Kvinnan fördes efter häktningsbeslutet till Skogome. Hon skall genomgå stor sinnesundersökning. För mannen, som nekar till gärningarna, förordas liten sinnesundersökning. Mannen försvaras av advokat Sten Orre, Falköping.

Åtal skall vara väckt senast den 7 september.

1/9-66.

Börstigsmannen sinnesundersöks

Chefsåklagare Bengt Forssander har nu hos häradsrätten i Falköping hemställt att den 60-årige lantbrukare från Börstig, som erkänt att han anlagt de senaste mordbränderna, skall genomgå stor sinnesundersökning.

Innan mannen erkände sina dåd hade liten sinnesundersökning förordats. För hans 40-åriga hushållerska, som »hjälpt till vid bränderna», bestämdes stor sinnesundersökning.

27/8-66

Häktads förtroende för polisman ledde till avspänd bekännelse
Börstigmannen bunden vid brotten

Den häktade Börstig-mannen bands i går definitivt vid de fem mordbränderna i socknen i början av augusti. Det skedde vid en vallning på brandplatserna under morgontimmarna. Mannen röjde då vetskap om sådana detaljer som endast gärningsmannen kunde känna till. Senare på dagen avlade han full bekännelse inför förste poliskonstapel Allan Johansson, Stenstorp. Han överfördes på kvällen till länsfängelset i Mariestad.

Mannen har varit mycket svår att handskas med, och tidvis visat hätskhet. Förhören med honom har från polisens sida haft formen av en mjuk konversation. Erkännandet kom i etapper och syns ha varit beroende av det förtroende han fattade för en polisman.

Den häktade medgav vid 18-tiden på torsdagen plötsligt att han tänt vid en av brandplatserna. Sedan var det stopp. Han vägrade ingå på detaljer och förnekade all kännedom om övriga bränder. Han lämnades då i fred för dagen.

Kontakt

Men frampå natten hände saker. Mannen har varje natt efter anhållandet bevakats av en polisman. Natten till fredag var det förste poliskonstapel Allan Johanssons tur att hålla honom sällskap. Den häktade sökte sig nu fram till kontakt med polismannen. Vid det följande samtalet framlade han inför denne en detaljerad berättelse om den brandanläggning han tidigare på dagen medgivit. Detaljerna var sådana att han bands vid denna brand, varför ett återtagande av denna bekännelse ej längre var möjlig.

Postepilog i Brismene och Börstig
Måttlig hänförelse i bygderna

1/a-66.

När sista dagen kom i Börstig kom kyrkoherde Henning Andersson med dagens avgående post från pastoratet. Han satte sig på sin vanliga plats på bordshörnan hos fru Stina Andersson och blev expedierad. En stund senare hade Börstigborna postadressen Blidsberg.

Fru Rosa Johansson vid f.d. poststationen i Brismene kommer att sakna postkunderna och postkunderna henne.

I går lades poststationerna ner i Brismene och Börstig. Hr postmästaren anlände på eftermiddagen från Ulricehamn i sällskap med en medarbetare och företog de avslutande handlingarna. Det kom också blomster till poststationsföreståndarna, med tack för den gångna tiden. I dag har Brismeneborna och folket i Börstig inte längre sina hemorter som postadress. Denna blir härefter Kinnarp resp. Börstig.

Hänförelsen i bygderna över denna rationella utveckling av postväsendet torde vara måttlig. Fru Rosa Johansson, föreståndare i Brismene, sa: Folk i bygden är väldigt ledsna för det här. Vi tycker att det blir sämre i socknen. Fru Stina Andersson, sin mans medarbetare vid den nedlagda poststationen i Börstig, säger bara: Vi har ju haft besked om det länge.

Hurtiga anvisningar

I en förtröstansfull broschyr till postkunderna från postverket heter det hurtigt: »Lantbrevbäraren (som nu avlöser postanstalterna) är en vandrande postanstalt.» — »Möt gärna upp vid brevlådan!»

Just det jag, säger man i Brismene. Det gäller att hålla reda på postanstalten och få fatt i honom, passa honom vid vägkanten. Det är inte bara att cykla i väg till postanstalten när det passar en själv.

Handelsboden-poststationen

Poststationerna i Brismene och Börstig har varit knutna till handelsboden i resp. bygd. Bygdens egen handelsbod är alltjämt en naturlig knutpunkt för bygdens folk. Man har alltid något ärende, och så har postärendena klarats så där lite på köpet utan extra besvär. Den nya ordningen är nog rationell för postverket, som är en parten i förbindelserna, menar man i Brisme'.

Också Kättåkra

Bland postkontor i glesbygden som drogs in i går var vidare det i Kärråkra.

Dömde Börstigsledaren anstiftade augustibränderna från fängelset i Tidaholm

8/a-66.

De senaste fem mordbränderna i Börstig — en av dem kunde lyckosamt avvärjas — anlades på anstiftan av den 20-årige ledaren för den s.k. Börstigsligan. Från fängelset i Tidaholm har han påverkat sin mor — den 45-åriga hushållerskan — och hennes arbetsgivare — den 65-årige lantbrukaren — att sätta eld på de fem ladugårdarna. Detta gör chefsåklagare Bengt Forssander gällande i sin i går till häradsrätten i Falköping inlämnade stämningsansökan. För 20-åringen lyder åtalet på anstiftan till mordbrand och för hans mor och den 65-årige mannen på mordbrand.

Det var någon gång i juli som lantbrukaren och hans hushållerska besökte den senares 20-årige son på fängelset i Tidaholm. Denne hade då tillsagt dem att anlägga eld i gårdar i Börstigs socken. De skulle använda sig av bensin när de satte eld.

Kvinnan medförde stearinljus och tändstickor, som hon före eldsättningen överlämnade till mannen. Denne placerade ljusen i hö eller halm och tände på. Kvinnan lyste honom med en ficklampa.

Fyra av de fem ladugårdarna brann ner fullständigt. Inventarier, gröda och levande djur till betydande värde förstördes. Den femte ladugården kunde räddas genom att det brinnande ljuset upptäcktes innan lågan ännu fått fäste i höet.

Den 45-åriga hushållerskans son avtjänar i Tidaholm det fängelsestraff på två och ett halvt år, till vilket han mot sitt nekande dömdes av Högsta Domstolen i februari i år. Genom alla rättsinstanser har han envist framhållit att han inte haft något att skaffa med de tidigare mordbränderna i Börstig.

20-åringen utpekades av en av sina två medbrottslingar i Börstigsligan som den självklare ledaren för trion. Han fälldes på det vittnesmål som hans kamrat avgav inför Högsta Domstolen. Den tredje ynglingen i ligan förnekade även han all kännedom om de mordbränder för vilka de tre ynglingarna dömdes. Alla avtjänar nu sina straff.

Huvudförhandling inför häradsrätten i Falköping med de för de senaste mordbränderna åtalade, den 45-åriga hushållerskan och den 65-årige lantbrukaren, kommer att äga rum efter det att de två åtalade undergått den s.k. stora sinnesundersökning som rätten beslutat om.

Storegårdens ladugård var helt övertänd när Trädets brandkår kom till platsen.

Nionde mordbranden i Börstig drabbade 'räddade' Storegården

8/9-66.

Börstig drabbades sent på onsdagskvällen av ännu en mordbrand, den nionde i ordningen i Börstig. Ladugården till Storegården mitt i socknen brann ner till grunden. 20 svin, två kalvar, ett 50-tal höns, inventarier och gröda blev lågornas rov.

Fru Ingeborg Andersson och hennes man, arrendator Karl-Erik Andersson (omedelbart till höger om sin hustru) flyttar nu från Börstig.

Nionde...

Brinnande stearinljus funnet på granngård

Storegården är identisk med den gård som natten till den 16 augusti var utsatt för mordbrandsförsök. Fru Ingeborg Andersson, maka till gårdens arrendator Karl-Erik Andersson, hittade då ett brinnande stearinljus i ladugården, som endast härigenom kunde räddas.

Ännu en brand avvärjd

Precis samma händelseförlopp inträffade på Smärlingsgården (Ske'en), som ligger ungefär 500 meter från den mordbrandshärjade Storegården. När lågorna från Storegården kunde skönjas från Smärlingsgården var det lantbrukare Sven Johanssons första åtgärd att tillsammans med sonen Mats gå ut till den egna ladugården. Här hittades ett brinnande stearinljus. Det upptäcktes i ti och härigenom kunde ännu en mordbrand stoppas.

Branden i Storegården upptäcktes vid 21.30-tiden på onsdagskvällen av hr Åke Danielsson i Grevagården. Han satt och tittade ut genom fönstret bort mot Storegården, då de första lågorna slog upp i den antända ladugården. Han slog genast larm och Trädets brandkår var på platsen 10 minuter senare.

Telefonbud om mordbranden

Storegårdens arrendator Karl-Erik Andersson var på kvällen tillsammans med sin hustru på kalas hos vänner i Trädet. Strax efter klockan halv tio ringde det på telefonen hos den familj som paret Andersson gästade. Det var budet om mordbranden. Men telefonmeddelaren kunde till en början inte precisera vilken gård som drabbats. Fru Ingeborg Andersson utbrast spontant: »Då är det hemma hos oss det brinner». Hennes farhågor besannades.

Livsfarligt arbete för brandmännen

Vid framkomsten till Storegården kunde Trädets brandkår inte göra något för att rädda den övertända ladugården. Ett omfattande upplag av bensin, fotogen och olja låg alldeels utmed ladugårdsväggen, och det blev ett livsfarligt arbete för brandmännen att rulla undan de stora faten. Vinden låg dessbättre inte på mot boningshuset, som i så fall hade varit utsatt för stor brandrisk.

Flyttar från Börstig

Storegården ägs av herr Bertil Westerdahl och arrenderas på fem år av Karl-Erik Andersson. Kontraktet löper ut i mars nästa år — och då flyttar paret Andersson från Börstig. De har trivts mycket väl i Börstig de 10 år de bott i socknen, där f.ö. Karl-Erik Andersson är född, och de har kommit bra överens med folket i bygden.

När fru Ingeborg Andersson natten till den 16 augusti, då fyra ladugårdar brann ner i Börstig, fann det brinnande stearinljuset i ladugården, beslöt makarna Andersson att genast höja brandförsäkringen. Förlusten känns dock lika stor och sorgen lika tung när nu deras ladugård ligger ödelagd.

»Inte sista mordbranden...»

»Jag tänkte det skulle gå så», säger fru Andersson till FT. »Två bränder och många fall av skadegörelse är fortfarande ouppklarade — och då kan ingen människa i Börstig känna sig lugn. Det här är inte sista mordbranden vi upplever.»

De två bränder fru Andersson syftar på drabbade Källestorp i Blidsberg — inte långt från Börstig — och Prästgården i Trädet. Räknar man med dessa två kommer antalet bränder upp i elva.

Länspolischefen på plats

Länspolischefen Anders Vanäs kom till Börstig strax före midnatt. Från Gamla skolan leder han spaningsarbetet, i vilket 20 polismän och två hundar deltar. Förstärkning skulle tillföras styrkan tidigt i morse. Polisens främste spår är naturligtvis det stearinljus som hittades i Smärlingsgårdens ladugård. Länspolischefen ville inte bekräfta om de två polishundarna satts in på detta spår.

Branden i Storegården inträffade samma dag som åtalet mot förövarna av de fyra mordbränderna den 16 augusti lämnades in till häradsrätten. Det är helt i enlighet med några av de föregående bränderna: de har kommit vid viktiga rättegångsfaser mot de hittills gripna gärningsmännen.

På svarta tavlan i Gamla skolan hade polisen inte brytt sig om att sudda ut skissen över bränderna den 16 augusti. Kanske fanns det en aning om att mordbränderna i Börstig inte skulle vara slut med att förövarna av augustibränderna hade gripits...

Börstig är fortfarande en socken gripen av skräck.

De för Storegårdsbranden anhållna erkänner ännu inget vid förhören

10/9-66.

Inget erkännade kom under fredagen från den 57-årige lantbrukare och hans några år yngre hustru som i torsdags eftermiddag efter ett snabbt polisarbete anhölls som misstänkta för att ha anlagt onsdagskvällens brand i Storegården. De gripna misstänks vidare för mordbrandsförsöket i Smärlingsgården, där ett brinnande stearinljus i ladugårdens hö kunde lyckosamt släckas, och därtill för att ha anstiftat de fyra mordbränderna och mordbrandsförsöket i Storegården natten till den 16 augusti. Förhören med mannen försiggår, enligt vad FT erfar, i Skövde och med kvinnan i Stenstorp. Länsåklagare Sven-Olof Håkansson har ännu inte beslutat om häktning. Han har enligt lag fem dagar på sig att göra framställning om sådan.

Gripandet av de två misstänkta skedde inte utan dramatik. Efter knappt 20 timmars spaningsarbete körde polisbilarna på torsdagseftermiddagen upp till den gård i Börstig som bebos och brukas av det anhållna paret. Mannen satte sig till våldsamt motstånd när polisen framförde sitt ärende, men han övermannades snabbt. Kvinnan följde med poliserna godvilligt men under högljudd gråt. De gripna fördes till Falköping för förberande förhör.

På permission

Det anhållna lantbrukarparet är föräldrar till den yngling i den dömda Börstigsligan som till en början erkände sig ha varit med om de första mordbränderna men som sedan i hovrätt och högsta domstol tog tillbaka sina erkännanden. Ynglingen var under senaste helgen hemma på permission från det ungdomsfängelse där han avtjänar sitt straff på två och ett halvt år.

Åtalad halvsyster

Den nu anhållna kvinnan — hon är mor till sju barn — är halvsyster med den 65-årige lantbrukare som tillsammans med sin 45-åriga hushållerska åtalats för de fyra augustibränderna och mordbrandsförsöken i Storegården. Misstankarna mot de senast gripna gäller också anstiftan av dessa mordbränder.

Viktigt ljus

— Det var det sammanlagda utredningsresultatet som motiverade gripandet av den 57-årige lantbrukaren och hans hustru, säger länsåklagare Håkansson till FT. Det ljus som hittades i Smärlingsgården den senaste mordbrandskvällen har naturligtvis spelat viss roll. Polishundarna sattes in på detta spår, men om vittringen ledde fram till de anhållnas gård vill jag inte uttala mig om.

Precisa vittnen

I rättegången mot de tre ynglingarna i Börstigsligan uppträdde det nu anhållna paret till sin sons försvar. Deras vittnesmål i häradsrätt och hovrätt precisera-de till exakta klockslag vad deras son haft för sig de kvällar som de första mordbränderna drabbade Börstig.

Stor lättnad

Lättnaden i Börstig är stor efter det snabba gripandet av de två misstänkta. Men lättnaden är inte fullständig: Börstigsborna vågar inte andas ut ännu. Man fortsätter att vakta sina ladugårdar mot nya mordbränder.

Yrkande om häktning mot Börstigsanhållna måste ske senast i dag

I dag är det sista dagen för länsåklagare Sven-Olof Håkansson att inlämna yrkande om häktning till häradsrätten i Falköping mot det medelålders lantbrukarpar från Börstig som misstänks för bl.a. mordbranden i Storegården och mordbrandsförsöket i Smärlingsgården förra veckan. Ännu sent på måndagskvällen hade länsåklagaren inte fattat något beslut om häktning. 13/9-66.

De omfattande polisförhören med de två anhållna har ännu inte lett till något erkännande. Mannen sitter i förhör i Skövde, medan hans hustru förhörs på polisstationen i Stenstorp. De vidhåller att de inte har något med Storegårdsbranden att göra. Enligt uppgifter — de varken bekräftas eller dementeras från polishåll — sitter förhörsledarna inne med graverande bevis mot de anhållna.

Under tiden upprätthåller polisen en stark bevakning i Börstig. Man vill härigenom försöka förhindra vad som så många gånger tidigare inträffat: nya mordbränder vid de olika rättegångsfaserna mot tidigare anhållna.

Börstig attraktion för turister

Börstig med dess elva nedbrunna ladugårdar har blivit en turistattraktion. Bilister från när och fjärran sökte sig dit över helgen och begapade brandstyggelsen. Man frågar sig hur de människor är beskaffade som på detta sätt visar upp en abnorm sensationshunger.

Häktningsförhandling i morgon mot anhållna Börstigsmakarna

15/9-66.

Inför häradsrätten i Falköping häktas i morgon fredag den 57-årige lantbrukare från Börstig och hans 54-åriga hustru som misstänks för att ha anlagt mordbranden i Storegården den 7 september. De misstänks även för att ha försökt anlägga mordbrand i Smälingsgården samma dag och för att någon gång i juli eller augusti ha anstiftat de mordbränder, som drabbade Börstig natten till den 16 augusti, då fyra ladugårdar brann ner och en mordbrand i Storegården avvärjdes i sista stund. Häktningsframställningen inlämnades till häradsrätten i tisdags av länsåklagare Sven-Olof Håkansson. Försvarare blir advokat Lars Ebenfelt, Falköping, som tidigare i häradsrätt, hovrätt och högsta domstolen försvarat makarnas 20-årige son, i sista instans dömd till ungdomsfängelse för mordbränder och skadegörelse i Börstig.

I häktningsframställningen slås fast att i spaningarna efter Storegårdsbranden en polishund fick upp ett spår vid det stearinljus som kunde släckas i Smälingsgården. Detta spår ledde direkt till de häktade makarnas bostad.

17/9-66.

Börstigsparet inför häradsrätten
Mannen häktad, hustrun på fri fot

»Vi skall försöka hjälpa dig». Så tröstade på fredagseftermiddagen den 54-åriga lantbrukarhustrun från Börstig sin tre år äldre make när häradsrätten i Falköping meddelade sitt beslut efter häktningsförhandlingen om mordbranden i Storegården den 7 september och mordbrandsförsöket i Smälingsgården samma dag. Den 57-årige lantbrukaren förklarades häktad som på sannolika skäl misstänkt för att ha anlagt mordbranden i Storegården och för att ha försökt anlägga mordbrand i Smälingsgården. Åtal mot honom skall vara väckt senast den 30 september. För hans hustru ogillades häktningsframställningen. Hon misstänks visserligen för anstiftan till mordbränderna den 16 augusti men inte för annan medverkan till mordbrand och försattes därför på fri fot. Advokat Lars Ebenfelt, som försvarade mannen, beslöt omedelbart att i hovrätten överklaga häktningen av sin klient.

Länsåklagare Sven-Olof Håkansson gjorde gällande att de två makarna hade anstiftat de fyra mordbränderna den 16 augusti och mordbrandsförsöket i Storegården samma natt, för att ha anlagt mordbranden i Storegården den 7 september och för att samma kväll ha försökt anlägga mordbrand i Smälingsgården.

»Vi får la tänna»

Åklagarens bevis på den första punkten bestod i vad de två Börstigsbor — en 65-årig lantbrukare och hans 45-åriga hushållerska — som erkänt augustibränderna sagt oberoende av varandra under polisförhören. Paret hade efter besök i fängelset i Tidaholm, där hushållerskans son avtjänar straff för tidigare mordbränder i Börstig, på hemvägen stannat till vid det misstänkta lantbrukarparets bostad. Deras son avtjänar ungdomsfängelse för tidigare mordbränder i Börstig, och samtalet hade kommit in på att »något nytt krävdes» för att uppnå resning för sönerna. Den nu frigivna lantbrukarhustrun hade därvid varit den provocerande parten. Hon hade antytt att det stundade »mörka nätter och då skulle det hända något igen i Börstig». Om det brinner igen kommer pojkarna hem, hade hon vidare yttrat. Hon hade uppmanat sin halvbror — den 65-årige lantbrukaren — och hans hushållerska att anlägga eld i ladugårdar i Börstig. Härigenom skulle det bli lättare att få resning för de två ynglingarna. Vid eldanläggandet skulle man använda stearinljus. Hushållerskan hade härvid svarat: »Vi får la tänna då». Vid sammanträffandet — det skedde en söndag i slutet av juli — hade det också varit tal om att utföra skadegörelse genom däckskärning — det brott som en gång inledde mordbränderna i Börstig.

Från Tidaholm?

Redogörelsen för vad som sades vid samtalet i Börstig den aktuella julisöndagen hade åklagaren i två versioner upptagen på band. Det skrivna protokollet från förhören med den 65-årige lantbrukaren och hans hushållerska var dock vad länsåklagaren åberopade vid häktningsförhandlingen. Han var inte främmande för att anstiftan ursprungligen härrörde från hushållerskans son i Tidaholmsfängelset och att sedan mordbrandstanken »byggts på» vid julisamtalet, främst av hustrun till den nu häktade lantbrukaren.

Polishund i spåret

Vad så gällde branden i Storegården och försöket till mordbrand i Smälingsgården åberopade länsåklagaren främst det spår som en polishund fått upp vid Smälingsgården. Hunden hade kommit till platsen ungefär en timma efter det branden i Storegården utbrutit och ungefär 100 meter från Smälingsgårdens ladugård fått upp ett spår som först ledde 50 meter fram mot ladugården. Ett nytt spår hade hunden

forts.

forts.

därefter fått upp omkring 50 meter från det gamla spåret. Detta nya spår ledde över Storegården och slutade nästan alldeles framme vid de misstänkta makarnas bostad. Vallhunden på gården hade gett skall när polishunden kommit så långt, och detta var anledningen till att spåret upphört här.

Viktigt TV-program

Länsåklagaren ville vidare åberopa att den misstänkte lantbrukaren enligt egen utsaga sett på TV hela mordbrandskvällen. Dock kunde han inte återge något av vad programmet mellan 20.25 och 20.55 — Månadens magasin — handlat om. Just under denna tid — menade länsåklagaren — måste mordbranden i Storegården och mordbrandsförsöket i Smälingsgården ha utförts.

Brott på en halvtimma

På fråga från försvaret uppgav länsåklagaren att den normala gångtiden mellan de misstänkta makarnas bostad över Storegården fram till Smälingsgården är mellan 20 och 25 minuter. Den som väl känner den besvärliga terrängen skulle dock springande kunna avverka sträckan på halva tiden eller omkring 10 minuter. Länsåklagaren ville därmed ha sagt att han ansåg det möjligt att — med utgångspunkt vid de misstänktas bostad — utföra mordbrandsbrotten på mindre än den halvtimma som Månadens magasin varade i TV.

Felprocent

Länsåklagaren medgav att det finns en stor felprocent vid spårning med polishund. Spåret från Smälingsgården var dock mycket färskt och ingen annan än gärningsmannen kunde tänkas ha haft ärenden i den oländiga terräng som spåret gick genom.

»Medverkan i någon form»

Rättens ordförande ville ha preciserat på vilka grunder länsåklagaren ville ha även hustrun häktad för mordbrand. Hon hade bistått maken med »råd och dåd», menade länsåklagaren, men exakt på vilket sätt det hade gått till, hade inte utredningen kunnat visa. Man enades till slut om att hustrun »medverkat i någon form».

Ledande frågor

De offentliga försvararna — advokat Lars Ebenfelt för mannen och advokat Göran Cederwall för hustrun — hävdade att de bandade polisförhör länsåklagaren åberopade som bevis för anstiftan till mordbrand var bemängda med ledande frågor till den 65-årige lantbrukaren och hans hushållerska. De två skulle vidare genomgå stor sinnesundersökning, och vad de sagt vid förhören var kanske bara för att ställa sig själva i en bättre dager.

Skulle släppas

Att siktet på resning för de två ynglingarna varit motivet till anstiftan av mordbränderna ville försvaret inte gå med på. Sonen till det misstänkta lantbrukarparet skulle nämligen frisläppas från ungdomsfängelset den 19 september. Ett starkare motiv att lägga skulden på de misstänkta hade då den 65-årige lantbrukaren och hans hushållerska däri att de ville frita den senares son i Tidaholmsfängelset från varje anklagelse för mordbrandsanstiftan.

Omöjligt

I vad gällde händelserna under den senaste mordbrandskvällen så hade länsåklagaren själv medgett polishundens felprocent. Det var vidare inte möjligt att från de misstänktas bostad på en halv timma i mörker och besvärlig terräng anlägga bränder i Storegården och Smälingsgården och sedan ta sig tillbaka till utgångspunkten.

Spårteorier

Advokat Cederwall ville ifrågasätta om Storegårdsbranden verkligen var mordbrand — den kan ha en naturlig förklaring. Det spår som polishunden följde kan ha varit efter gärningsmannen — på väg att anlägga brand även det misstänkta parets ladugård. En annan teori: spåret kan ha uppstått genom att någon velat varna folket i granngårdarna.

Svårt TV-program

Det TV-program slutligen som den misstänkte mannen inte kunnat redogöra för var av sådan karaktär att var och en som tittade på det med ringa eller inget intresse skulle ha mycket svårt att återge innehållet.

Beslut

Rättens beslut kom efter drygt en halvtimmas enskild överläggning: den 57-årige lantbrukaren förklarades häktad som misstänkt för mordbrand och för försök till mordbrand. Misstanken för anstiftan till mordbrand kvarstår för hans 54-åriga hustru. Hon har dock inte på annat sätt medverkat till mordbrand, ansåg rätten, och därför ogillades häktningsframställningen mot henne. Hon försattes på fri fot.

Lyckta dörrar

Rättsalen var liksom vid senaste Börstigs-förhandlingen full av pressmän, polismän och uppresta Börstigsbor. De senare fick dock lämna salen. Försvaret yrkade nämligen på lyckta dörrar, och rätten biföll detta.

Hovrättsbeslut i morgon om Börstigshäktningen

På fredag eller senast på måndag kommer Göta hovrätt i Jönköping att ta ställning till det överklagade häktningsbeslutet i det senaste fallet av mord brand i Börstig.

Häradsrätten i Falköping häktade som bekant en 57-årig lantbrukare från Börstig för mordbranden i Storegården och mordbrandsförsöket i Smälingsgården. Mannens försvarare advokat Lars Ebenfelt, överklagade rättens beslut. Inlagan till hovrätten har tillställts åklagaren i målet, länsåklagare Sven-Olof Håkansson, som senast på fredag skall inkomma med sitt genmäle. Hovrätten kommer sedan att fatta sitt beslut på grundval av handlingarna i målet. Det blir alltså ingen personlig inställelse för någondera parten i hovrätten.

22/9-66.

RINGIUS FALKÖPING

Stor kreatursauktion

LÖRDAGEN DEN 1 OKTOBER 1966 kl. 1 e.m. låter lantbrukare Karl-Erik Andersson, Storegården, Börstig, tel. Falköping 0515/521 66, p.gr.a. eldsvåda genom offentlig och frivillig auktion, som kommer att hållas på den närbelägna

PRÄSTGÅRDEN (C.J. Holm), BÖRSTIG,

försälja:

37 st. prima SRB-NÖTKREATUR, varav 11 st. mj.-kor, därav 7 st. i snar kalvställning, 8 st. obet. kvigor (2—1½ år), 7 st. dito (12—8 mån.), 3 st. tjurar (1½ år), 3 st. dito (12—8 mån.) och 5 st. stutar (8—7 mån).

Sex månaders villkorlig kredit med sedvanligt äganderättsförbehåll. Övriga villkor vid auktionens början.

o.a. HOVRÄTTSNOTARIE

ALBERT RINGIUS FASTIGHETSBYRÅ

tel. 0515/113 75, 114 75, 109 70 FALKÖPING. Bost.-tel. 0515/116 75.

24/9-66.

Göta hovrätt ändrade: Börstigslantbrukaren försattes på fri fot

Göta hovrätt i Jönköping upphävde på fredagen häktningen av den 57-årige lantbrukare i Börstig som misstänks för mordbranden i Storegården den 7 september och för mordbrandsförsöket i Smälingsgården samma kväll. Lantbrukaren har försatts på fri fot.

Häradsrätten i Falköping förklarade förra fredagen mannen häktad, men försatte hans hustru på fri fot. Häktningsbeslutet överklagades av försvaret. Senaste dagen för åtal mot mannen var utsatt till den 30 september. Hovrättens beslut undanröjer även detta.

5/10-65.

BRISMENE MISSIONSHUS

Sönd. kl. 15 **SKÖRDEHÖGTID**, pastor Philip Enarsson, gitarrgruppen från Åsarp. Kaffeservering. Missionsoffer.

ALLA VÄLKOMNA!

Börstigs missionsförsamling 6/10-66.

hade i söndags sin skördefest. Pastor Göran Carlson och sångare från Åsarp talade och sjöng. Pastor Philip Enarson ledde högtiden och sjöng duett tillsammans med pastor Carlsson. Offret blev 300 kronor. Tillsammans med kaffeserveringen blev resultatet 391 kronor. Högtiden var välbesökt.

Ekarps skola

Frökinds kommunalnämnd har beslutat att Ekarps skola i Börstig skall försäljas genom infordran av anbud. Nämnden har bordlagt en ansökan från enskild person om att få köpa fastigheten. Nuvarande hyresgäst skall tills vidare få disponera en lägenhet i fastigheten. 8/10-66.

Auktion mordbrandsefterspel i Börstig

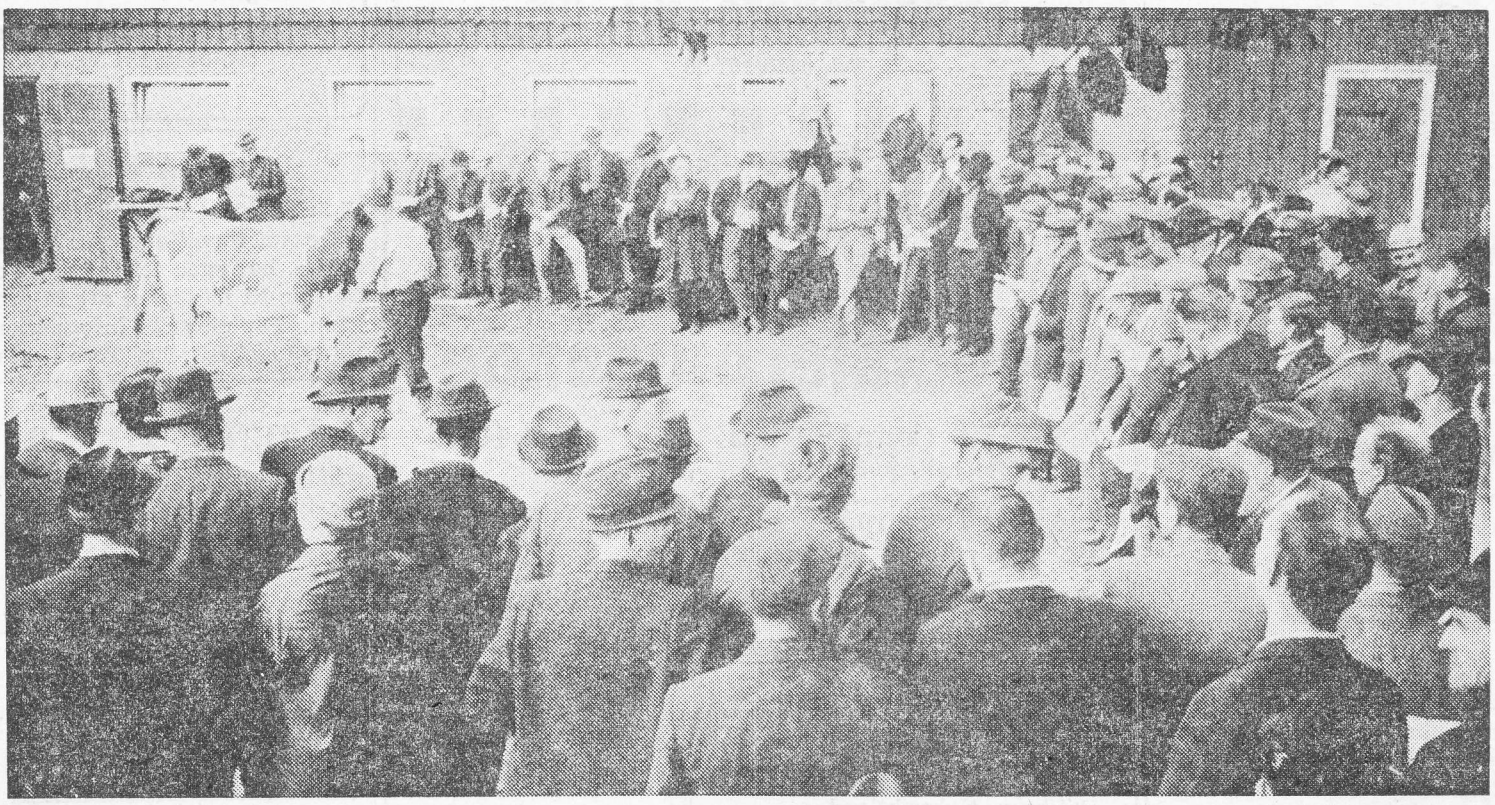

Mycket folk hade samlats till auktionen på Prästgården, då Storegårdens 37 nötkreatur gick under klubban.

4/10-66.

37 djur på Storegården under klubban i lördags

I lördags var det kreatursauktion på Prästgården i Börstig, en av de gårdar i den lilla socknen som inte härjats av mordbrand. Vid auktionen försålde arrendator Karl-Erik Andersson på Storegården sina 37 nötkreatur. Han hade ingenstans att inhysa sin kreatursbesättning under den stundande vintern — hans ladugård härjades av mordbrand den 7 september. Det fanns för honom ingen annan utväg än att sälja av.

Arrendator Karl-Erik Andersson på Storegården (andre man från vänster) var tvungen att sälja av sedan mordbrand härjat hans ladugård.

Ovanligt mycket folk hade samlats på Prästgården när de 37 nötkreaturen gick under klubban. Goda priser noterades — Karl-Erik Anderssons besättning var också högklassig.

När mordbranden — eldsolycka stod det i auktionsannonsen — drabbade Storegården den 7 september förklarade Karl-Erik Andersson att han så snart arrendet går ut under våren nästa år flyttar från Börstig tillsammans med sin hustru. Börstig är Karl-Erik Anderssons födelseort och hit återvände han som jordbrukare efter många års arbete »utombys». Nu måste han starta på nytt — och det blir inte i Börstig.

Kreatursauktion

kommer att hållas **fredagen den 7 okt. 1966 kl. 13.00**, då lantbr. **Helmer Hammar, Skattegården, Tornarp, Börstig**, tel. 0515/521 64, låter försälja:

8 st. nötkreatur, SRB, därav 4 st. kor, varav 1 st. högdr., 2 st. kvigor, högdr. samt 2 st. kalvar, 6 mån.

Till säkre, kände köpare lämnas 6 mån. kredit mot äganderättsförbehåll. Övriga villkor vid auktionens början.

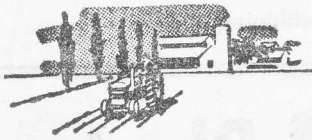

JORDFÖRMEDLINGEN FÖRENING u. p. a.

Storgatan 12—14, Falköping, tel. 0515/123 48, 153 48

Inget sensationellt avslöjande att vänta om tolfte och största branden i Börstig

25/10-66.

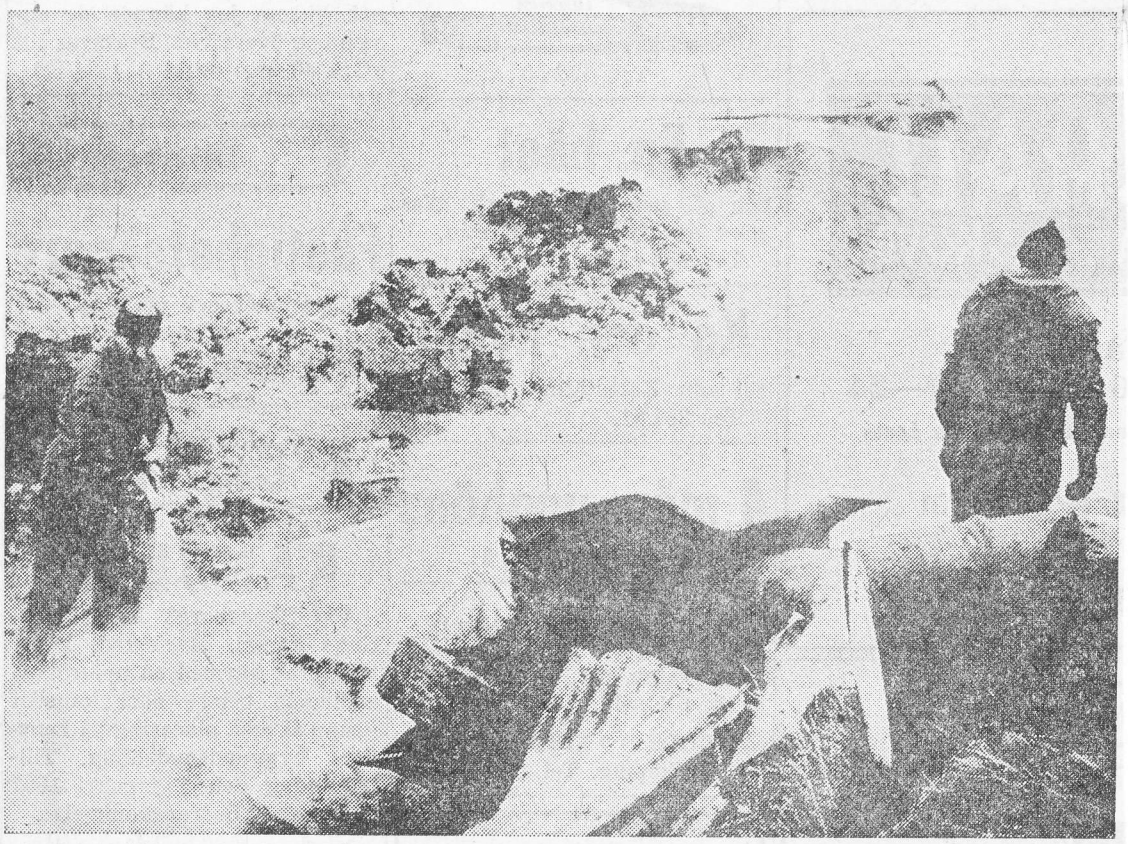

Lågande rester av ladugården på Stommen i Döve. Hela den vinkelbyggda ladugården är nedbrunnen, men det brinner ännu i årets gröda.

Något sensationellt avslöjande är inte att vänta om lördagsmorgonens ladugårdsbrand på Stommen i Döve by i Börstig, då 31 nötkreatur innebrändes för hemmansägare Lennart Ivarsson. Den dementin av vissa tidningsuppgifter lämnades av polismästare Gunnar Arbner i Falköping vid en presskonferens på måndagseftermiddagen. Polisen utreder branden på vanligt sätt, vilket innebär att man inte funnit något som tyder på mordbrand. Man har å andra sidan inte kunnat fastställa någon »naturlig» brandorsak.

Det var vid 04.30-tiden på lördagsmorgonen som hemmansägare Lennart Ivarsson vaknade av eldsken mot sitt sovrumsfönster. Han rusade upp och fann sin vinkelbyggda ladugård i full låga. Det fanns ingen möjlighet att rädda något av de 31 djuren — 17 mjölkkor och 14 ungdjur — eller de värdefulla maskiner och årets hö- och spannmålsskörd, som blev lågornas rov. Värdet av det brunna uppskattas till 250.000 kronor. Försäkringar täcker ekonomiskt den förlust som drabbat familjen Ivarsson.

Sirener varnade

Trädets och Timmele brandkårer fick vid ankomsten till brandplatsen inrikta sig på att rädda två uthusbyggnader som låg tätt intill ladugården. Boningshuset var aldrig hotat av elden. Polisbilar med pådragna sirener körde genom Börstig för att varsko invånarna om den sammanlagt tolfte och hittills största branden i och strax utanför den lilla socknen. Varningen hade sin givna effekt — börstigsborna skyndade ut för att freda sina ladugårdar.

Tvingas sälja

Hemmansägare Ivarsson på Stommen låg i underhandlingar att sälja sin gård när ladugårdsbranden drabbade honom. Nu tvingas han först och främst att sälja de 28 ungdjur som gick ute på bete vid brandtillfället. Djuren måste gå på auktion — det finns inte plats under tak för dem och heller inte något foder.

Försäkringsombud

Hemmansägare Ivarsson är ombud för det barndstodsbolag, som fått utge miljonbelopp för nedbrunna ladugårdar i Börstig. Han hade sina egna djur försäkrade för 100.000 kr, själva ladugårdsbyggnaden för 160.000 kr och den bärgade grödan för 45.000 kr. I samband med den påtänkta försäljningen av gården hade han nyligen höjt försäkringsbeloppet med ungefär 20 procent. I motsats till vad som framskymtat i en del tidningar anser polisen inte beloppet eller höjningen som något anmärkningsvärt.

Hemmansägare Ivarsson är övertygad om att ladugårdsbranden på Stommen var anlagd. En varmvattenberedare var den enda elektriska apparat som var påslagen vid brandtillfället. Elden synes ha uppstått i logdelen av ladugården. Beredaren var placerad en bit därifrån.

Inga spår

Polisen har i sitt utredningsarbete inget spår ännu att gå efter. Något gripande är inte aktuellt. Undersökningen av brandplatsen och polisens förhör fortsätter i dag under ledning av polissekreterare Jan Nilsson i Mariestad. Länets polischef Anders Vanäs generalstrejkar t.o.m. onsdag, och polismästare Gunnar Arbner befinner sig på semester från och med i dag.

Kreatursauktioner

onsdagen den 26 okt. 1966 hos lantbr. John Abrahamsson, **Ekesgärdet, Brismene.**

lördagen den 26 nov. 1966 hos lantbr. Arne Johansson, **Ekeberga, Åsarp.**

Utförligare annons senare.

JORDFÖRMEDLINGEN FÖRENING

Storgatan 12—14, Falköping
Tel. 0515/123 48, 153 48

KLUBBMÖTE

hålles med

Börstigs Idrottsklubb

i Bygdegården fredagen den 28 okt. kl. 19.30. Alla medlemmar uppmanas att infinna sig.

Börstigs IK

Brismene

ORD. KYRKOSTÄMMA

med Brismene församling hålles i hembygdsgården torsd. den 27 okt. 1966 kl. 19.30.

Ärenden: Se anslagstavlan.

Ordföranden

BRISMENE BIODLARFÖRENING

håller sitt årsmöte lördagen den 29 okt. kl. 19.30 hos Nils Gustavsson, Ekelund, Börstig.

Honungsbedömning.

Medtag årsrapport.

Styrelsen.

Börstig-Brismene kyrkobröder

Börstig-Brismene kyrkobrödrakår hade i onsdags samling hos Paul Gustafsson, Kringlarp. Herr Gustafsson hälsade välkommen och läste bibelord, varefter kyrkoherde Evald Svensson höll ett intressant föredrag om barmhärtighetens historia. Härefter vidtog årsmötesförhandlingar. Kårrådet omvaldes i sin helhet med kyrkvärden Henry Larsson, Brismene som ordförande. Räkenskaperna föredrogs och godkändes. En ny medlem anslöt sig till kåren och hälsades välkommen i kretsen. En stund ägnades sedan till förberedande av en församlingsvecka för Börstig och Brismene. Värdfolket bjöd på kaffe och samvaron omramades med bön och sång.

Till nästa möte inbjöds kåren till kyrkvärden Karl Johan Holm, Prästbolet. 29/10-66.

Kyrkstämma i Börstig

Ordinarie kyrkstämma har hållits i Börstig. Staten för 1967 godkändes av stämman och balanserar på 26.693 kr. Utdebiteringen blir oförändrat 75 öre. Vidare beslöt stämman att bli medlem i Svenska pastoratens förbund.

Duktig Börstigsfotograf

Rolf Ivarsson, Börstig, erhöll sjunde pris i en landsomfattande fototävling, arrangerad av en fotogrossist. Tävlingsjuryn bedömde bilden, föreställande fyra uggleungar bak på en bil, vara av sådan klass att fothografen belönades med en resa till Mallorca, värd 1.000 kr. 3/11-66.

Brismene Biodlareförening

har hållit sitt årsmöte hos Nils Gustavsson, Ekarp, Börstig. Års- och revisionsberättelser upplästes och godkändes. Styrelsen omvaldes och består av Einar Berg, ordf. och kassör, Lars Ax, v. ordf. och sekr., Paul Larsson, v. sekr., Oskar Larsson och Nils Gustavsson, ledamöter. Till revisorer valdes Gunnar Fredriksson och Gunnar Johansson, Jäla, med Arne Carlsson, Grolanda, som suppl. Till ombud vid länsförbundets möten valdes Einar Berg med Paul Larsson som suppl.

En studiecirkel var i verksamhet under vintermånaderna. Vid extra möte i januari utdelades SBR:s lilla silvermedalj till Paul Larsson, Storegården, Brismene, och Einar Berg, Jäla, som belöning för deras insatser inom biodlingen. Vid sommarmötet, som hölls hos fabrikör Oskar Larsson, Grolanda, informerades om binas behandling efter svärmning.

Efter kaffepaus vidtog honungsbedömning. Bedömningskommitté var C. G. Ekberg, ordf., och Nils Andersson, Falköping, samt Paul Larsson, Brismene. Nio prov hade inlämnats, vilka alla var av god kvalitet. Föreningens vandringspris gick denna gång till fru Hildur Fransson, Dalbogården, Brismene, efter att förut två gånger i rad ha erövrats av Lars Ax, Hallsäng. Biåret har varit tämligen gott. Efter vad hittills inkomna rapporter visat blir medelskörden cirka nitton kilo per samhälle. 1/11-66.

Börstig

HUSFÖRHÖR

Börstigs rote: tisdag den 15/11 kl. 19.30 hos Nils Danielsson.

Tornarps rote: torsdag den 17/11 kl. 19.30 hos Bengt Samuelsson.

Sandhems rote: fredag den 18/11 kl. 19.30 hos Paul Gustafsson.

Kringlarps rote: måndag den 21/11 kl. 19.30 hos Paul Gustafsson.

Ekarps rote: fredag den 25/11 kl. 19.30 hos Karin Larsson.

Kollekt till sjömännens jul.

Pastorsämbetet

Husförhör i Börstig

Husförhör för Börstig hålles denna och nästföljande vecka. I dag hålles husförhör för Börstigs rote, på torsdag för Tornarps rote, och på fredag för Sandhems rote. Nästa vecka hålles husförhör för Kringlarps rote på måndag, och för Ekarps rote på fredag. 15/11-66.

BRISMENE MISSIONSHUS

Onsdagen den 16 nov. kl. 19.00

Juniorernas försäljning och paketauktion.

Servering. Alla välkomna!

Juniorföreningen.

Husförhör

Sonnarps rote: tisdagen den 22 nov. kl. 19.30 hos Bertil Andersson.

Byroten: måndagen den 28 nov. kl. 19.30 hos Märta Johansson, Lillegården.

Västarps rote: fredagen den 2 dec. kl. 19.30 hos Elsa Larsson.

Brismene Juniorförening

hade i onslags sin försäljning. Efter gemensam sång, höll pastor Enarsson en andaktsstund och talade över en av förra söndagens texter, samt sjöng en solosång. Auktionen på juniorernas arbeten, skänkta varor och paket inbringade tillsammans med serveringen 900 kr. 19/11-66.

Husförhör i Börstig-Brismene

Husförhör hålls den 22 nov. för Sonnarps rote, den 28 för Byroten och den 2 december för Västarps rote. 19/11-66.

FASTIGHETSBYRÅ RINGIUS FALKÖPING

Kreatursauktion

Klockaregården, Döve, Börstig

LÖRDAGEN DEN 26 NOVEMBER 1966, kl. 11.00 f.m. (obs. tiden), då lantbr. Bertil Ferm p.gr.a. gårdens försäljning låter försälja sin kreatursbesättning best. av

16 st. NÖTKREATUR, varav 5 st. prima kor i olika kalvställningar, 5 st. 2-års kvigor, 1 st. 2-års tjur samt 5 st. ungtjurar 7—8 mån. C:a 75 st. 1-års höns Vit Leghorn.

Vidare försäljes gårdens mjölkmaskinsanläggn. Alfa-Laval m. 2 rostfria spannar, ett parti hö o. halm, liksom några lass otröskad blandsäd havre-korn, 1 st. gummihjulsvagn, 1 st. koppargryta samt huggen ved.

Sex månaders villkorlig kredit med sedvanligt äganderättsförbehåll. Övriga villkor vid auktionens början.

e.o. HOVRÄTTSNOTARIE

ALBERT RINGIUS FASTIGHETSBYRÅ

Tel. 0515/113 75, 114 75, 109 75, Falköping. Bost.tel. 0515/116 75.

Börstig-Brismene

ADVENTSVECKA

1:a söndagen i advent.

Brismene: högmässa kl. 14, kh. Svensson.

Börstig: Vesper kl. 19.30, kh. Svensson. Tisd. den 29 nov. kl. 19.30 kontraktspr. Palmkvist.

Hössna, Brismene: torsd. den 1 dec. kl. 19.30, kh. Lindholm.

Södra Björkö: Körerna medverkar.

Kyrkobröderna

Adventsvecka i Börstig-Brismene

Kyrkobröderna i Börstig-Brismene anordnar adventsvecka med sammankomster i morgon — högmässa i Brismene och vesper i Börstig —, på tisdag kväll i Börstig och på torsdag kväll i Brismene. 26/11-66.

Börstigs missionshus

Adventshögtid hölls i Börstigs missionshus i söndags och började med sången "Det susar genom livets strid" av C. Boberg. För välkomsthälsning och bibelord, hämtade från Sakr. 9:19, 10, samt bön svarade Greta Ericson. Pastor Philip Enarson sjöng solo "Gå Sion din konung att möta" till gitarrackompanjemang.

Pastor Enarson predikade över dagens text Matt. 21:1—9 och hade som tema pilgrimmens färder mot det himmelska Jerusalem i tjänande kärlek, samt sjöng solo "Jesus kommer till ditt hjärta". Gemensamt sjöngs "Hosianna, Davids Son". Mötet avslutades med bön. Offer upptogs för verksamheten.

Brismene

MISSIONSFÖRSÄLJNING

i Hembygdsgården tisdagen den 6 dec. kl. 19.00.

Inledande andaktsstund av kyrkoherde E. Svensson.

Servering - Lotterier.

Gåvor mottages tacksamt.

Kyrkliga syföreningen

Börstig

ORD. KYRKOSTÄMMA

hålles i Bygdegården tisdagen den 6 december 1966 kl. 19.30.

Ärenden: Se anslagstavlan.

Ordf.

Börstig och Trädet bildar "bollbolag"

Börstigs IK kommer att lägga ner sin fotbollsverksamhet och fotbollen »överförs» på Trädets IF. Det betyder att Trädet på kort karens får tretton nya, unga och lovande spelare till nästa spelår i div. VII.

Trädets IF:s kontaktman, Olle Säll, bekräftar samgåendet och sticker inte under stol med att han är glad över denna lösning.

— Vi får nu mer spelarmaterial att jobba med och skall försöka att arbeta oss upp i seriesystemet igen. Det betyder också att vi nu kan fortsätta med vår verksamhet på fotbollens B-plan. Vi kommer alltså liksom tidigare att ha två seniorlag i gång, vilket inte var meningen nu när vi åkte ur div. VI.

Börstigs IK består dock som förening. Det är alltså fotbollsverksamheten som »går över» i Trädets IF.

Bånsse

12/11-66.

3/12-66.

Åtal för anstiftan till mordbrand mot frigivna makarna i Börstig

Chefsåklagare Bengt Forssander inlämnade på torsdagen till häradsrätten i Falköping stämningsansökan mot två makar från Börstig för anstiftan till de fyra mordbränder som drabbade socknen natten till den 16 augusti i år.

Makarna anhölls för mordbrandsdåden mot Storegården och Smälingsgården natten till den 8 september. Vid häktningsförhandlingarna inför häradsrätten i Falköping släptes hustrun, medan mannen förklarades häktad. Detta beslut överklagades i Göta hovrätt, som försatte även mannen på fri fot. Länsåklagaren Sven-Olof Håkansson har därefter av brist på bevis beslutat att lägga ner åtalet mot de två makarna för mordbränderna den 8 september.

Nu kommer alltså makarna att få stå till svars inför häradsrätten för att enligt chefsåklagare Forssander ha anstiftat de fyra mordbränderna i augusti. En 65-årig lantbrukare i Börstig och hans 45-åriga hushållerska har erkänt att de anlagt dessa bränder. Hushållerskans son, som i Tidaholm avtjänar ett två och ett halvt års fängelsestraff för tidigare mordbränder i Börstig, har vid flera olika tillfällen före den 15 aug. uppmanat sin mor och hennes arbetsgivare att »ta fem gårdar i Börstig» och därvid använda bensin vid eldsättningen. Uppmaningarna hade framförts då modern och lantbrukaren besökt fängelset i Tidaholm. På hemväg till Börstig efter ett sådant besök den 7 aug. hade paret sammanträffat med de nu åtalade makarna, vars son också avtjänade straff för tidigare mordbränder i Börstig. Samtalet hade kommit in på möjligheterna att få resning för sönerna. Man hade då varit överens om att »något mer måste hända» innan resningsansökan kunde inlämnas. Lantbrukaren och hans hushållerska hade berättat om vad hushållerskans son uppmanat dem att göra, och då hade de två makarna också uppmanat dem att tända på, så skulle makarna »göra något annat».

De åtalade makarna förnekar anstiftan till mordbrand. Likaså förnekar hushållerskans son på fängelset i Tidaholm att han skulle ha uppmanat sin mor och hennes arbetsgivare att tända på.

Lantbrukaren och hans hushållerska har förklarats häktade o. genomgår f.n. stor sinnesundersökning. Det är på deras bekännelser som chefsåklagare Forssander byggt sin stämningsansökan.

'Skräcknattsbränderna' till huvudförhandling

Tisdagen den 13 december blir det huvudförhandling inför häradsrätten i Falköping mot den 65-årige lantbrukare och hans hushållerska i Börstig, som erkänt att de anlagt mordbränderna »skräcknatten» den 16 augusti i ladugårdarna till Nedergården, Övergården, Skattegården och Smälingsgården samt försökt anlägga mordbrand i Storegården. För anstiftan till dessa mordbränder kommer hushållerskans son att stå instämd. Han avtjänar f.n. 2,5 års fängelsestraff i Tidaholm för tidigare mordbränder i Börstig.

Beträffande lantbrukaren är den förordnade stora sinnesundersökningen klar. Sinnesundersökningen av hushållerskan skall vara avslutad till rättegångsdagen.

Häradsrätten har reserverat även den 14 december för rättegången, men man hoppas kunna hinna med förhandlingarna på en dag.

8/12-66.

288.225 kronor skadeståndskrav i Börstigsmål

Skadeståndskrav på sammanlagt 288.225 kronor kommer att yrkas mot de tre instämda, när de fyra mordbränderna i Börstig under skräcknatten den 16 augusti på tisdag tas upp till huvudförhandling inför häradsrätten i Falköping. De åtalade är den 65-årige lantbrukare som tillsammans med sin 45-åriga hushållerska anlagt bränderna. Hushållerskans 20-årige son åtalas för att ha uppmanat sin mor och hennes arbetsgivare att anlägga bränderna.

Två brandförsäkringsbolag kräver nu i skadestånd sammanlagt 265.225 kronor och härtill kommer krav på 23.000 kr från drabbade gårdsägare vars försäkringar inte täckt det fulla värdet av det brunna. Häradsrätten har förordnat kvarstad på de åtalades tillgångar.

2.110 kr vid försäljning i Brismene

Kyrkliga syföreningen i Brismene hade i tisdags kväll sin försäljning i Hembygdsgården. Försäljningen inleddes med en andaktsstund av kyrkoherde Evald Svensson. Därefter följde kaffedrickning och auktion med många välgjorda och vackra handarbeten. Även en hel del paket auktionerades bort under Harry Larssons säkra ledning. Mycket folk hade samlats — lokalen var alldeles fullsatt — och goda priser noterades. Behållning av försäljning, lotterier och kaffeservering blev 2.110 kr.

Tidigare har kyrkliga syföreningen haft sammankomst och delat ut anslag bl. a. till Svenska kyrkans mission 450 kr, Svenska kyrkans sjömansvård 150, Lutherhjälpen 200, IM 150, Israelsmissionen 100, Göteborgs Diakonianstalt 100, Ersta 75, Stockholms stadsmission 75, Skarastifts arb.fond 75 och Skövde soldathem 75 kr.

1966-12-08

Huvudförhandling 20 december om anstiftan till mordbränderna under "skräcknatten" i Börstig

Vid extra ting tisdagen den 20 december kommer ännu ett Börstigsmål upp till huvudförhandling inför häradsrätten i Falköping. Instämda är den 57-årige lantbrukaren och hans 54-åriga hustru från Börstig. De har enligt chefsåklagare Bengt Forssander anstiftat de fyra mordbränder o. det mordbarndsförsök som inträffade i Börstig under »skräcknatten» den 16 augusti i år.

10/12-66.

Paret har tidigare stått inför häradsrätten i Falköping, misstänkta för mordbranden i Storegården den 7 september och försöket till mordbrand i Smälingsgården (Ske'en) samma kväll. Den 16 september förklarade häradsrätten mannen häktad medan hustrun försattes på fri fot. Häktningen överklagades i hovrätten, som frigav även mannen. I brist på bevis har därefter länsåklagare Sven-Olof Håkansson lagt ner sin talan mot makarna i vad det gäller händelserna den 7 september.

Bränderna den 16 augusti var nlagda av en 65-årig lantbruka- och hans 45-åriga hushållerska. et var under förhören med dem om det uppdagades att de anlagt ränderna på uppmaning av de två makarna. Förhören med 65-åringen och hushållerskan hölls på skilda håll, och båda har givit ungefärligen samma version av vad som avhandlades vid ett samtal de fyra emellan en söndag i början av augusti.

Den aktuella söndagen hade den 65-årige lantbrukaren och hans hushållerska besökt den senares son, som på fängelset i Tidaholm avtjänar straff för tidigare mordbränder i Börstig. På hemväg därifrån på sina mopeder hade de två stannat till vid de nu åtalade makarnas gård i Börstig. Samtalet hade kommit in på möjligheterna att få resning för hushållerskans son och makarnas son, som också avtjänade straff för tidigare mordbränder i Börstig.

Brismene kyrkliga syförening

anordnar missionsförsäljning i Hembygdsgården på tisdag. En inledande andaktsstund hålls av kyrkoherde E. Svensson. Servering och lotterier. 3/12-66.

Börstig

MISSIONSFÖRSÄLJNING

i Bygdegården onsdagen den 7 dec. kl. 19. Andaktsstund av kh. E. Svensson.

Kaffeservering m.m.
Gåvor mottagas tacksamt.

Kyrkliga syföreningarna.

10/12-66.

Ordinarie kyrkostämma

har hållits med Börstigs församling på tisdagen. Till delegerade valdes Karl Lundgren, Döve, Gilbert Andersson, Tornarp, Paul Gustavsson, Kringlarp och Ingemar Eriksson, Sandhem. Revisorer blev Olof Vestermark, Döve, Lennart Ivarsson, Döve och Håkan Andersson, Axelsro.

Brismene

Ord. kyrkostämma

hålles i Hembygdsgården tisdagen den 13 dec. kl. 19.30.

Ärenden: Se anslag.

Ordf.

15/12-66.

Nytt fängelsestraff för Göran

Fick ytterligare 2 år för att ha anstiftat 'skräcknattsbränderna'

20-årige Göran Andersson, hemmahörande i Börstig, dömdes på onsdagen av häradsrätten i Falköping till två års fängelse för medhjälp till de fyra mordbränderna och mordbrandsförsöket i Börstig under »skräcknatten» den 16 augusti i år. Hans 45-åriga mor och hennes arbetsgivare, den 65-årige lantbrukaren, förklaradés skyldiga till mordbränderna och mordbrandsförsöket och överlämnades för vård enligt sinnessjuklagen. Görans försvarare, advokat Kåre Westling, kommer såvitt han i går kunde bedöma att överklaga domen mot Göran.

Göran Andersson avtjänar f. n. straff på två och ett halvt år i fängelset i Tidaholm för tidigare mordbränder i Börstig. Högsta domstolen dömde honom härtill mot hans nekande i februari i år. I sina domskäl förklarar rätten att hans psykiska medhjälp till mordbränderna och mordbrandsförsöket var av sådan art att det inte kunde anses att han medverkat endast i mindre mån. Han skulle därmed straffas för anstiftan till mordbrand och försök till mordbrand och dömas särskilt till fängelse för nu ifrågavarande brott.

Beträffande de två försäkringsbolagens skadeståndskrav på sammanlagt 264.000 jämkade rätten beloppen till 5.000 kr för varje brand, d. v. s. sammanlagt 20.000 kronor. Göran Andersson, hans mor och lantbrukaren skall solidariskt utge denna summa till försäkringsbolagen. De drabbade lantbrukarnas skadeståndskrav hänsköt rätten till särskilt tvistemål.

Ingenting nytt framkom i målet under huvudförhandlingen på tisdagen. Chefsåklagare Bengt Forssander inledde sin föredragning med en kort resumé över de fyra mordbränder och 24 fall av skadegörelse som inträffat i Börstig från juni 1963 till augusti 1965. Tre ynglingar från trakten — Göran, Holger och Anders — befanns skyldiga till brotten i häradsrätt, hovrätt och högsta domstol. Anders och Holger dömdes i sista instans till ungdomsfängelse, medan Göran, tydligen trions ledare, fick fängelse i två och ett halvt år. Göran och Holger dömdes mot sitt nekande, medan Anders erkände.

BRISMENE MISSIONSHUS 10/12-66.

Söndag kl. 19.30 LUCIAFEST
Medverkan av pastor Enarsson och juniorerna. Kaffeservering.

ALLA VÄLKOMNA!

Börstigs kyrkliga syföreningar
anordnade i onsdags försäljning i Bygdegården. Kvällen inleddes med en andaktsstund av kyrkoherde E. Svensson. Efter kaffeservering vidtog försäljningen som inbringade 3.000 kr. Medlen fördelades sålunda: Svenska kyrkans mission 700 kr, Lutherhjälpen 350, Svenska Israelsmissionen 100, Skövde soldathem 100, Göteborgs diakonissanstalt 100, Göteborgs stadsmission 100, EFS 100, Svenska kyrkans sjömansvård 100, IM 100, Svenska lekmannaskolan 40, Stiftelsen lekmannatjänst 40, Skara stifts folkhögskola 75, Estniska nationalrådet 25 samt julgåvor till Frökindsgården 56 kr. 10/12-66.

Bevakning i Börstig 13/12-66.

I dag står två för bränder i Börstig åtalade inför rätta i Falköping. Ofta när det »hänt» något i anslutning till Börstigsbränderna, häktning, rättegång och dylikt, har det natten innan åter brunnit i Börstig. Hade polisen extra bevakning i Börstig i natt? Nej, ingen extra bevakning, men bevakning sker numera varje natt i socknen. Och den bevakningen upphör man inte med på länge.

Brismene Juniorförening
hade i söndags anordnat sin traditionella luciafest. Juniorföreningens ledare Ivan Gustafsson inledde med att läsa den 24 ps. i psaltaren, varefter pastor Enarsson sjöng en solosång. Därefter intågade lucian Ann-Gret Abrahamsson tillsammans med elva tärnor och utförde en vacker dialog med sång och uppläsning, där flera av advents- och jultidens sånger ingick. Efter pastor Enarssons predikan serverades kaffe av lucian och tärnor. Fyraåriga Miriam Enarsson sjöng en julsång och den välbesökta högtiden avslutades med gemensam sång.

Kollekt upptogs till Lutherhjälpens spetälskeinsamling, den inbringade 85 kr. 17/12-66.

Ordinarie kyrkostämma
har hållits med Brismene församling. Till delegerade för 1967—70 valdes Harry Larsson och Sven Andersson. Revisorer blev Bertil Johansson, Sune Harrysson och Philip Vingren. Kyrkostämman uttalade sig positivt för vägbelysning förbi Brismene kyrka.

Börstig får egen präst
Börstig, som sedan ganska länge saknat egen präst, kan lagom till jul glädja sig åt att få en egen själasörjare. Det är nyblivne teol. kand. Lennart Hallgren, som invigts i sitt kall tillsammans med fem kamrater från Uppsala och Lund.

Lennart Hallgren kommer från Senåsa i Toarps kommun, och är därför förtrogen med vad som timat i Börstig. 20/12-66.

Nyinvigd präst till Börstig 22/12-66.

Det var en stor händelse för Kinneveds pastorat och i synnerhet Börstig-Brismene-delen, när i måndags pastoratsadjunkt Lennart Hallgren med familj välkomnades till Börstigs prästgård, där ingen präst bott sedan kyrkoherde Per Olof Lindholm avflyttade 1 okt. 1965.

Pastoratet hade vinnlagt sig om att prästgården nu stod i bästa skick. Större delen av kyrkorådsledamöterna med fruar hade mött upp, och mottagningskommittén hade styrt och ställt i hallen på övre våningen, som hade smyckats till fest. Efter presentation tog alla plats vid de dukade borden. Där var prästerskap, kyrkoråd, organister och kyrkväktare. Kyrkoherde Andersson uttalade pastoratet stora glädje över att nu åter ha fått en bofast präst i socknen. Han orienterade om liv och förhållanden i denna »händelsernas brännpunkt». Hela familjen Hallgren, bestående av fyra personer önskades arbetsglädje och välsignelse inför kommande arbetsår. Kontraktsprosten Magnus Johansson, Od, hälsade välkommen, särskilt med tanke på den tredjedel, som ingår i befattningsägarens tjänst, nämligen Öra församling. Kyrkoherde emer. Evald Svensson, som uppehållit tjänsten mer än ett år och som avtackats av kyrkoherde Andersson, höll ett av humor späckat anförande till den nykomne prästen, och tackade i varma ordalag för allt han mött av förståelse och välvilja i tjänsten. Pastoratskassören Sven Andersson påminde om att pastoratskyrkorådet verkställt denna reparation med särskild glädje, därför att man ställde stora förväntningar på präst och prästfamilj. Han önskade dem trevnad och hälsa. Sedan pastor Hallgrens fader, lantbrukare Aron Hallgren, Senåsa, Toarp, uttalat sin glädje över att sonen kommit till denna hans fäders bygd och önskat honom nåd och välsignelse

---

BRISMENE MISSIONSHUS

ANNANDAG JUL kl. 15 Söndagsskolans julfest. Medverkan av Enarson och barnen.

Sparbösselämning och offer för yttre missionen.

Servering. — **Välkomna.**

31/12-66.

Beslut i Börstigmål: Övertygande bevisning — sinnesundersökning

Övertygande bevisning har förebragts att de anklagade makarna gjort sig skyldiga till medhjälp till mordbrand, säger häradsrätten i Falköping i beslut på fredagen i det senaste Börstigsmålet. De två makarna — mannen 57 år och hans hustru 54 år — skall enligt rättens förordnande genomgå sinnesundersökning innan ställning tas till straffpåföljden. I avvaktan på resultatet av sinnesundersökningarna vilar målet.

Makarna stod till svars inför häradsrätten den 20—21 december, tilltalade för att ha anstiftat de s. k. skräcknattsbränderna den 16 augusti i år. I målet förhördes bl.a. de till bränderna skyldiga, en 65-årig lantbrukare ohh hans 45-åriga hushållerska, vilka överlämnats för vård enligt sinnessjuklagen.

Enligt vad FT erfar kommer makarnas försvarare att i en besvärsinlaga till Göta hovrätt i Jönköping anföra att målet onödigt uppehålles genom häradsrättens beslut om sinnesundersökning av makarna.

Samtal 7 augusti

Den 7 augusti hade den 65-årige lantbrukaren och hans hushållerska varit i Tidaholm och hälsat på Göran. På hemvägen hade de med sina mopeder stannat till vid makarnas gård. Samtalet på gårdsplanen kom att röra sig om möjligheterna för Holger och Göran att få resning. Makarna — och då främst hustrun — hade under samtalet uppmanat lantbrukaren och hans hushållerska att tända på ladugårdar i Börstig och att därvid använda ljus vid eldsättningen. Makarna hade å sin sida lovat »göra något annat». Lantbrukaren och hushållerskan hade uppfattat detta som om makarna skulle utföra skadegörelse i form av däcksskärning.

Avslöjande i häkte

Första gången den 65-årige lantbrukaren avslöjade att han och hans hushållerska uppmanats att anlägga mordbränder var i häktet i Mariestad den 7 september. Lantbrukaren hade då haft besök av en börstigsbo, som han kände väl och tidigare arbetat hos. Lantbrukaren hade under stark affekt berättat att makarna vid olika tillfällen bett honom och hans hushållerska att sätta eld på ladugårdar i Börstig. En kriminalassistent var närvarande vid samtalet. Han föranstaltade genast om att lantbrukaren fick upprepa sina avslöjanden vid förhör inför länspolischefen.

Flera förhör

Lantbrukarens uppgifter ledde till flera olika förhör med hans hushållerska. Hennes version av samtalet på de åtalade makarnas gårdsplan den 7 augusti överensstämde i allt väsentligt med lantbrukarens berättelse.

Bestridanden

Vid förhören med de två makarna bestred dessa att de vid något tillfälle uppmanat lantbrukaren och hushållerskan att anlägga mordbränder. Hustrun uppgav att lantbrukaren vid de tillfällen han lånat och lämnat tillbaka potatiskuparen aldrig varit inne i makarnas bostad. Hon hade inte talat med honom vid någotdera besöket. Vid samtalet den 7 augusti hade möjligen resning för Holger och Göran diskuterats och kanske hade man också varit inne på tidigare mordbränder i Börstig. Makarna hade dock inte på något sätt bett lantbrukaren och hans hushållerska att sätta eld på ladugårdar.

— Vi talade aldrig om Göran och Holger eller om några mordbränder, när jag lånade ut min potatiskupare i slutet av maj eller början av juni. Vi hade inte något samtal inne i vår bostad, uppgav den åtalade mannen under förhöret inför rätten. Potatiskuparen lämnades tillbaka en månad senare, och då var jag inte hemma. Vid samtalet den 7 augusti var jag med endast 3—4 minuter, eftersom jag var sysselsatt med korna och mjölkningen väntade. Det var fruntimren som pratade mest, och jag hörde inte att resning eller bränder på något sätt diskuterades.

Den börstigsbo som besökt den 65-årige lantbrukaren i häktet i Mariestad var inkallad som vittne. Han hade emellertid genom ett förbiseende varit med hela tiden i rättssalen och kunde därför inte höras på ed. Han berättade att lantbrukaren under samtalet i Mariestad blivit mycket ledsen och gripit tag i besökarens hand. — Det är inte värt jag säger något, för då blir de arga på mig, hade lantbrukaren yttrat under stark affekt. Sedan besökaren lovat att inte föra något vidare, hade lantbrukaren avslöjat att de åtalade makarna vid flera tillfällen uppmanat både honom och hans hushållerska att sätta eld på ladugårdar i Börstig.

Nya och motstridiga uppgifter

Delvis nya och motstridiga uppgifter kom fram när den 65-årige lantbrukaren och hans hushållerska förhördes. Lantbrukaren uppgav att han lånat potatiskuparen vid tre tillfällen och återställt den lika många gånger. Vid ett lånetillfälle hade han träffat båda makarna och blivit ombedd att stiga in i deras bostad. Holger och Göran hade förts på tal av hustrun, som också sagt att det skulle vara bra för pojkarna om det brann igen i Börstig. Hennes man hade instämt i detta tal. Lantbrukaren hade inte fått någon direkt uppmaning av makarna att »tända på» men han hade förstått på dem att de ville att han skulle tända. Även om hela Börstig brinner upp, så kommer pojkarna inte hem, hade lantbrukaren svarat.

Tidigare söndag

Lantbrukaren gjorde vid förhöret gällande att det inte var vid samtalet den 7 augusti som makarna uppmanat honom och hans hushållerska att sätta eld på ladugårdar. I stället hade detta samtal ägt rum någon tidigare söndag, troligen i slutet av juli. Då hade makarna bett dem att elda. Den åtalade mannen hade inte varit med under hela samtalet utan kommit en stund senare och hade sagt likadant som sin hustru.

Påverkan

Hushållerskan ändrade inför rätten sina under polisförhöret lämnade uppgifter på en del betydelsefulla punkter. Makarna hade aldrig direkt bett henne och lantbrukaren att tända men de hade påverkats därhän av samtalet att de anlagt mordbränderna. De skulle inte själva ha kommit på något sådant. Det hade aldrig varit tal om hur eldsättningen skulle ske — hushållerskan och lantbrukaren hade själva hittat på att begagna sig av stearinljus och bensin. Polisens förhör med henne hade varit hårda och pressande, uppgav hushållerskan.

Inga hårda förhör

Två polismän hördes som åklagarens vittnen om hur förhören med hushållerskan gått till. De hade, menade de två vittnena, inte varit hårdare och mer pressande än åklagarens förhör inför rätta med hushållerskan. Det framgick vidare att hushållerskan före polisförhören informerats om att lantbrukaren i Mariestad gjort vissa avslöjanden om varför mordbränderna den 16 augusti kommit till utförande. Hushållerskan hade då vid tre olika förhörstillfällen i stort sett lämnat samma version som lantbrukaren om samtalet med makarna. Det hade dock under förhören med henne inträffat att hon tagit tillbaka sina uppgifter eller ändrat dessa.

Skriftligt bevis

Som skriftligt bevis åberopade försvaret läkarutlåtanden om hushållerskans och lantbrukarens trovärdighet. Utlåtandena föredrogs inför lyckta dörrar.

Skadestånd

Skadeståndskraven avslutade tisdagens förhandlingar. Två brandförsäkringsbolag yrkade på sammanlagt 264.000 kr. att utges solidariskt av de två makarna, den 65-årige lantbrukaren, hushållerskan och hushållerskans son Göran. De åtalade makarna bestred skadeståndsskyldighet.

Slutplädering

När rättegången fortsatte på onsdagen pålystes lyckta dörrar när personundersökningarna skulle genomgås. Därefter var det dags för slutpläderingar. Åklagaren fann det styrkt att makarna vid åtminstone ett eller kanske två tillfällen uppmanat den 65-årige lantbrukaren att tända i Börstig. Det hade skett när lantbrukaren kommit för att låna potatiskuparen.

Samtalet den 7 augusti på de åtalade makarnas gårdsplan hade rört sig om gamla mordbränder i Börstig, om möjligheterna att begära resning för Holger och Göran och om att något mer skulle kunna komma att hända i Börstig under stundande mörka kvällar. Den åtalade mannen hade visserligen inte hört att något av dessa ämnen avhandlades, men hans hustru hade inför rätten uppgivit att ämnena möjligen varit på tal. Den 65-årige lantbrukaren hade under de skilda förhören under förundersökningen och nu inför häradsrätten vidhållit att makarna uppmanat honom och hans hushållerska att sätta eld på ladugårdar. Att lantbrukaren velat förlägga samtalet till en söndag i slutet av juli var inte anmärkningsvärt — de fyra inblandade hade sammanträffat två söndagar. Den 7 september hade lantbrukaren avslöjat de åtalade makarnas del i mordbränderna den 16 aug. Det hade skett inför en god vän från Börstig, och denne hade inför rätten berättat hur lantbrukarens avslöjanden kommit under stark affekt.

Att hushållerskan inför den fullsatta rättssalen inte ville släppa fram vad hon tidigare erkänt, sade sig åklagaren mycket väl förstå. Hon hade vid rättegången tagit tillbaka sin tidigare uppgift om att makarna direkt bett henne och lantbrukaren att tända på. Hon hade i stället sagt att samtalet den 7 augusti hade påverkat dem att anlägga bränder — och det var graverande nog för makarna.

Bevisvärdering

Åklagaren gick så in på värdet av sin egen bevisning. Det stod klart att lantbrukaren och hans hushållerska var mentalt sjuka. Men skall därmed deras uppgifter inte lämnas någon tilltro? Måste man ljuga för att man är mentalt sjuk? Vilken anledning hade de två att ljuga på de åtalade makarna? Läkarutlåtandena över de förhördas psykiska tillstånd uppgav inget om att någon av dem skulle vara lögnaktig. Häradsrätten hade i sin dom mot lantbrukaren och hushållerskan sagt sig sätta tilltro till de uppgifter de lämnat. Vid skilda förhör under skilda förhörsledare hade de lämnat samstämmiga berättelser, som till stora delar vitsordats under rättegångsdagarna. Deras utsagor hade därför bevisvärde.

Inget sanningsvittne

Den åtalade mannen däremot var enligt åklagaren inget sanningsvittne. Han hade bevisligen farit med stor osanning i ett jaktsammanhang, och när chefsåklagaren personligen förhört honom om de 11 fallen av skadegörelse i Börstig i oktober förra året hade han lämnat varierande uppgifter

Yrkanden

På grundval av vad som framkommit under förhören med de av åklagaren inkallade samt också på grundval av främst den åtalade hustruns uppgifter på en del punkter yrkade åklagaren på kännbart fängelsestraff, sinnesundersökning och omedelbar häktning för makarna. I Börstig är man rädd för den åtalade mannen, avslutade åklagaren, och det finns risk för fortsatt brottslig verksamhet.

Barnslig önskan

Mannens försvarare, advokat Lars Ebenfelt, Falköping, gjorde gällande att åklagaren inte preciserat gärningsbeskrivningen. Den enda direkta bevisningen var lantbrukarens och hushållerskans utsagor. Vad hade de för värde, frågade sig advokaten med hänvisning till de åberopade läkarutlåtandena. Vad gällde lantbrukaren var det klarlagt att denne aldrig sade något på egen hand — allt fick dras ur honom. Han hade en barnslig önskan att göra var och en till viljes och hade därmed varit ett lätthanterligt objekt under förhören.

Påtryckningar under förhör

Hushållerskan hade dagen efter det hon anhållits utlämnat sin egen köttslige son Göran. Hon hade uppgivit att Göran uppmanat henne och lantbrukaren att tända på. Hur kom det sig då att hon först tre veckor senare utan rimlig anledning kommit med de grava anklagelserna mot de åtalade makarna? Det måste ha varit påtryckningar från förhörsledningen som varit orsaken härtill. Läkarutlåtandet konstaterade att hon aldrig sade någonting spontant — de uppgifter hon lämnat hade framkommit under hårda förhör med ledande frågor.

Inget bevisvärde

Advokat Ebenfelt underkände helt lantbrukarens och hushållerskans utsagor. De hade inget bevisvärde. Möjligen kunde hushållerskan varit i den villfarelsen att hon skulle klara sig från mordbränderna med ett lindrigare straff om hon delade med sig av skulden.

Inget motiv

Det fanns till sist, hävdade försvararen, inget motiv för de åtalade makarna att uppmana andra till mordbrand. Sonen Holger skulle bli fri ett par veckor efter samtalet den 7 januari. I målet förelåg inget av den kausalitet som åklagaren sökt bygga upp. Advokat Ebenfelt yrkade att rätten måtte frikänna hans klient och bestred det framställda häktningsyrkandet.

forts.

forts.

Stora risker

Hushållerskan och lantbrukaren är att betrakta som medtilltalade i detta mål, menade hustruns försvarare, advokat Göran Cederwall, Jönköping. Med stor försiktighet måste man därför bedöma värdet av deras utsagor och vilken tilltro som skall sättas till deras uppgifter. Läkarutlåtandena slår fast att de två inte är psykiskt normalutrustade. Det betyder att det finns stora risker att de missuppfattat yttranden vid samtal, att de av uttröttning svarat bara ja och nej på ledande frågor vid polisförhören och att de kanske inte förstått de framställda frågorna.

Både lantbrukaren och hushållerskan hade vid flera tillfällen ändrat sina uppgifter och svängt i sina utsagor. De hade inte lämnat samstämmiga uppgifter om sina förehavanden under mordbrandsnatten den 16 augusti. Det vimlar av olikheter i deras beskrivningar och det var inte många detaljer som stämde överens. Därför har deras utsagor i detta mål inte något bevisvärde. Åklagarens övriga bevisning var indirekt och således av mycket ringa värde, ansåg advokat Cederwall.

Hushållerskan anstiftade

Tanken på nya mordbränder i Börstig utgick från Göran, hävdade advokaten vidare. Hans mor hade drivit på och utnyttjat lantbrukarens barnsliga beskäftighet. Hushållerskan och möjligen hennes son Göran hade anstiftat bränderna, med en intensiv och systematisk propaganda från hushållerskans sida. Vid samtalet med de åtalade makarna var det säkerligen hushållerskan som lett resonemanget in på resning och på de tidigare mordbränderna.

Obekant ord

Anstiftan till mordbrand innebär enligt lagen att avgörande psykisk påverkan måste föreligga. Hushållerskan hade inför rätten talat om påverkan, men detta var ett för henne helt obekant ord. Hon förstod inte dess innebörd, och troligen hade hon snappat upp ordet vid något polisförhör. De åtalade makarna hade inget motiv att påverka någon människa att anlägga bränder i Börstig.

Även advokat Cederwall yrkade på frikännande och bestred det framställda häktningsyrkandet.

Rätten beslutade ogilla häktningsyrkandet. Dom i målet faller den 30 december.