Trivselkväll i Brismene

I Brismene Missionshus blir det på fredag en trivselkväll med reseskildring från Kalifornien av Kennet Törnqvist. För sång och musik svarar en grupp från Kärråkra. Kollekt till SMF. 5/1-88.

Brismene Missionshus

Fred. 8/1 kl. 19 Trivselkväll. Reseskildring, sång och musik. Serv. Koll till SMF.

Ett inbrott har förövats i en sommarstuga i Döve i Blidsbergstrakten.

Vid inbrottet stals prydnadsföremål, leksaker samt en större spargris av hittills okänt värde.

*

Börstigs missionshus

lörd 16/1 kl. 19.00 trivselkväll för alla Börstigsbor. Servering. Medverk. Janne Ternvall, Janåke Martinsson m.fl.

Välkomna!

Märta Elisabeth Ivins. Märta Elisabeth Ivins, född Svensson, har avlidit i Niles Michigan, USA. Hon var född i Brismene den 27 januari 1905. 1929 emigrerade hon till USA och där ingick hon äktenskap med Nilen Ivins som avled 1984. Hon efterlämnar en son med familj och två bröder med familjer i USA, samt i Sverige syskon med familjer. 14/1-88.

Frikändes från mordbrand

16/1-88.

En kvinna i 35-årsåldern hemmahörande i kommunen som i går stod åtalad vid Falköpings Tingsrätt för mordbrand frikändes helt.

Åklagaren Börje Edvardsson yrkade på fängelse i minst två år medan kvinnans försvarare advokat Lars Lindqvist förespråkade skyddstillsyn.

Kvinnan var åtalad för att ha tagit aktiv del i en anlagd brand i en sommarstuga i Börstig som hennes sambo nu sitter häktad för.

Tingsrätten fann alltså att kvinnan i den mån hon deltagit i anläggandet av branden handlat under tvång från mannens sida och frikände henne helt. Hon har suttit häktad sedan den 23 december.

— ~~Sid 10~~ — nedan

Frikändes från mordbrandsåtal

16/1-88.

En kvinna i 35-årsåldern, hemmahörande i Falköpings kommun, frikändes i går vid Falköpings tingsrätt från åtal om mordbrand.

Åklagare Börje Edvardsson yrkade fängelse minst två år medan kvinnans företrädare, advokat Lars Lindqvist förespråkade skyddstillsyn.

Tingsrätten gick alltså steget längre än Lindqvist och frikände kvinnan helt.

Natten till den 23 september i fjol brann en sommarstuga i Börstig ner. Den tekniska undersökningen angav elfel som brandorsak och att den i själva verket var anlagd kom fram i en polisundersökning om en mordbrand i Madängsholm. En mordbrand som den nu frikända kvinnans sambo, en man i 40-årsåldern, sitter häktad för.

Sambon har haft aktiv del i Börstigsbranden, paret var ensamma på platsen när branden anlades, och det kan sägas att skuldfrågan, indirekt, i och med fredagens rättegång är klarlagd.

• Beroende

Branden i Börstig anlades av allt att döma på initiativ av mannen.

Efter ett misslyckat inbrott i den aktuella sommarstugan, den gräsklippare som skulle stjälas fanns inte där, hävdade han att stugan måste brännas ner. Detta för att undanröja alla spår efter inbrottet.

De gick, enligt kvinnan, båda två tillbaka in i huset för att i olika rum fullfölja mannens idé men misslyckades. Mannen hävdade att han aldrig var med inne för att försöka tända på.

Kvinnan försökte få eld att ta sig i några fuktiga papperskassar i ett av rummen men släckte noggrant innan hon gick därifrån. Ett försök att tända i en gardin misslyckades också varför paret, på mannens initiativ, begav sig hem för att hämta bensin.

Det kom under förhandlingens gång att stå allt mera klart att kvinnan stod i kraftig beroendeställning till sin sambo och att hon var beredd att gå långt för att göra honom till viljes.

• Hämtade

Tillbaka till bostaden gick mannen in i förrådet för att hämta bensin och han hämtade sedan kvinnan, som ställt sig för att laga mat, och beordrade henne att följa med för att fullfölja planerna. Kvinnan gjorde så men gick aldrig med fram till sommarstugan, där mannen först hällde bensin in genom ett fönster för att sedan tända på.

• Aktiv?

Åklagaren hävdade att kvinnan aktivt delatagit i brottets fullbordan dels genom att finnas med under hela händelseförloppet, stöldförsöket och den anlagda branden, dels genom att själv tända på i bärkassarna av papper.

Försvarsadvokaten ansåg att diskussionen paret hade efter det misslyckade stöldförsöket var kärnpunkten vad gäller kvinnans skuld i branden. Här hävdade Lindqvist att initiativet och uppsåtet inte låg på kvinnan utan snarare på mannen. Mannen hade innan branden anlades, enligt kvinnan, yttrat:

– Det är för tidigt men nu skall det bort.

Kvinnan kunde, enligt Lindqvist, möjligen ställas till ansvar för medhjälp, då under inverkan av visst tvång från mannens sida.

• Frikände

Tingsrätten gick ett steg längre än så, den frikände kvinnan helt och hon försattes på fri fot.

Kvinnan har suttit häktad sedan den 23 december.

JÖRGEN GUSTAFSSON

Rätt om mordbrand

21/1-88.

I referatet från rättegången vid Falköpings tingsrätt mot en kvinna misstänkt för mordbrand skrevs att den tekniska undersökningen angivit elfel som brandorsak, vilket var fel.

I den tekniska undersökningen utesluts elfel i hygienutrymmen som orsak. Utredarna kom fram till att branden börjat i köket där frånvaron av brandstartare tyder på att den var anlagd. Vi beklagar felet.

CKF-årsmöte i Brismene

26/1-88.

Brismene CKF-avdelning har haft årsmöte hos Gulli Arvidsson i Stommen. Avdelningen har under det gångna året haft en del aktiviteter. En blomskottsauktion har hållits, en hemlig resa har företagits och en kurs i landskapssöm pågår. Kursledare i landskapssöm är Britt Gustavsson från Åsarp.

Till styrelsen för det nya året valdes: ordförande Gulli Arvidsson, vice ordförande Ruth Andersson, kassör Margit Andersson, biträdande kassör Ella Svensson sekreterare Asta Abrahamsson och vice sekreterare Ruth Ohlsson.

Till ombud i Centerns löntagarråd och företagarråd valdes Maj-Britt Fahlqvist och till ombud i jordbrukarrådet valdes Karin Andersson. Till kontaktperson i kyrklaga frågor valdes Gulli Arvidsson.

Avdelningen har under året fått en ny medlem.

Börstigs missionsförening

26/1-88.

har haft årsmöte hos Dora Johansson, Trädet. Mötet öppnades av ordf. med en välkomsthälsning och ett tack till pastor och församlingsmedlemmar för arbetsinsatsen under det gångna pret. Pastor Janåke Martinsson läste som inledning några verser från Klagovisorna, kap. 3.

Årsberättelse och kassarapport föredrogs varefter föreningens fortsatta verksamhet diskuterades. Distriktsföreståndare Wärne Eriksson avslutade mötet med att ge församlingen vissa råd och föreskrifter angående framtidsplanering.

Vid årsmötet beslöts att som föregående år sända hälsningar till icke närvarande medlemmar med bibelordet "Herrens nåd och barmhärtigheten är mer än morgon ny".

Per Brisme. På tisdagen avled förre rektorn Per Brisme, Björketorp. Han var född i Brismene socken 1909. Efter studier blev han lärare en tid när det var gott om lärarkrafter. Det innebar korta vikariat på en rad olika platser bland annat i Södra Finnskoga i Värmland. 1945 kom så folkskollärare Brisme till Gällstad som lärare. Under tiden i Gällstad var han även aktiv som kommunpolitiker för folkpartiet i barnavårdsnämnd och fullmäktige. 1958 flyttade han så till Björketorp som överlärare. Efter ett halvår blev han kommunens förste rektor. När han avgick efter 17 år med pension kom han också att bli den siste på rektorstjänsten. Sjöbyskolan blev efter Per Brisme sätet för rektorn.

Efter pensioneringen började Per Brisme att släktforska. Sjukdom satte dock stopp för hans arbete. 1944 ingick han äktenskap med Hanna Johansson från Ale-Skövde.

Närmast sörjande är maka, tre barn, åtta barnbarn, övrig släkt och många vänner. 20/1-88.

C-årsmöten i Börstig

2/2-88.

Börstig CP och CKF har hållit årsmöten i bygdegården.

Centern omvalde styrelsen, som består av ordf. Ingemar Eriksson, sekr. Lennart Johansson, kassör Kjell Blank. Övriga i styrelsen är P-G Granehed, Sten Andersson och Åke Danielsson.

Från det gångna årets verksamhet kan nämnas två möten och två styrelsesammanträden.

CKF valde till styrelse för 1988 ordf. Gunborg Danielsson, sekr. Maj Johansson, kassör Inger Johansson. Övrig styrelse: Elsie Eriksson, Gunvi Broberg, Els-Marie Blank.

CKF har under 1987 bl.a. haft 8 protokollförda möten, blomskottauktion. centerns miljödag hölls i Ljungåsen med en tipstävling, kyrksöndag och en del tävlingar.

Årsmötena avslutades med gemensam grötfest samt en frågesport mellan lag från CP och CKF, Centern segrade.

Snön orsakade strömavbrott

8/2-88.

Stora mängder blötsnö föll natten till söndagen och medförde inte bara besvärliga vägförhållanden utan också flera strömavbrott. I Börstig kom och gick strömmen på söndagsmorgonen, men sedan försvann den definitivt kl 11 för att återkomma kl 15, omtalar Ingvar Torstensson, Börstig.

– Det var inte bara Börstig som blev strömlöst, säger Rolf Ivarsson, driftsledare i Falbygdens elförening. Många socknar drabbades under söndagen med början tidigt på morgonen. Ett tag hade vi 15–16 man i arbete för att laga felen.

– Den blöta snön var mycket tung och den böjde ned träden så att de blev liggande på ledningarna eller slog av dessa.

– Det är svårt att förebygga sådana här avbrott. Skulle ledningarna gå helt fria från träden måste vi röja 25–30 meter på var sida om dem och det skulle medföra väldiga arealförluster för skogsbruket.

– På en hel del gårdar blev det problem med morgonmjölkningen. Lyckligtvis har många lantbrukare skaffat sig reservaggregat med tanke på sådana här tillfällen.

Stora delar av södra och västra Falbygden drabbades. Det var strömavbrott i bl a Åsarp-Smula, Brismene, Börstig, Yllestad, Trevattna, Hällestad, Mjäldrunga och Grolanda. Sist drabbades delar av Floby.

RUNI

Förklaring till dofterna...

16/2-88.

Varsågoda! Kockarna Egon Westermark, Rune Blank, Per-Hugo Claesson, Ingvar Thorstensson, Mats Elmersson, Staffan Nilsson, Sten-Åke Kling, Kjell Blank, Magnus Ivarsson, Gilvert Arvidsson, Lennart Johansson, Sten Johansson, Sven Broberg, Kjell-Åke Paulsson och lärarinnan Sigbritt Eriksson bjuder till bords.

De som i vinter förundrat sig över de ljuvliga dofter som vilat över Vartofta skola med omnejd under måndags- och onsdagskvällar kan härmed få en förklaring.

Det är nämligen så att genom studieförbundet Vuxenskolan har Sigbritt Eriksson från Vartofta lärt ut matlagning till 14 medlemmar ur Börstigs LRF-avd. Samtliga manliga sådana.

Allt möjligt mellan löksoppa och biff Stroganoff har ingått i menyn liksom matbröd, tårtor och efterrätter av olika slag.

Den högtidliga avslutningen ägde häromkvällen rum i Börstigs bygdegård. Här började herrarna redan på eftermiddagen att laga till en låda med kassler, purjolök och annat som hörde till.

På kvällen anlände så gästerna, d v s fruar och andra familjemedlemmar. Till kvällens program hörde bl a dans för att genom denna motion bättre kunna få utrymme för den avslutande tårtan.

Givetvis utförde kursdeltagarna såväl matlagningen som serveringen och det efterföljande diskkvalificerade arbetet.

Det var under avnjutandet av den goda maten som idén uppstod till att utnyttja de nyblivna matlagningskunskaperna på ett bra sätt. På andra håll har man bildat AB Farmartjänst för att ta vara på det praktiska kunnande och den maskinpark som finns inom jordbruket för att hjälpa kommuner och industri när lantbruket har lågsäsong. Kanske kan man i framtiden få anlita Börstigs LRF-are för att laga mat på fester, födelsedagskalas och bröllop! Men inte under skördetid förstås.

JOSEF JACOBSSON

Häktad i 22 dagar – sedan friad från åtal om mordbrand

25/2-88. (del av artikel)

Den 23 december 1987 häktades en kvinna vid Falköpings tingsrätt skäligen misstänkt för mordbrand.

Den 15 januari 1988 stod hon inför samma lagman vid samma tingsrätt, och frikändes från åtal om mordbrand.

Då hade hon suttit inlåst 22 dagar.

Var häktningen verkligen nödvändig?

Innan vi låter frågan gå vidare till lagman Jan Lindström, den domare som först häktade och sedan tillsammans med tre nämndemän frikände kvinnan, skall här ges en bakgrund till det aktuella målet.

I september 1987 brann en sommarstuga i södra delen av Falköpings kommun ner till grunden. Den tekniska undersökningen visade att branden sannolikt var anlagd men utredningen ledde inte till någon misstänkt kunde spåras.

Månaden efter brann en trähyggnad i Madängsholm ner och en gärningsman greps relativt snabbt. Under polisförhör berättade han spontant att han hade anlagt ytterligare en brand, den i sommarstugan i Falköpings kommun, och att hans flickvän hade medverkat.

I det läget greps och så småningom häktades, flickvännen. Hon är identisk med den frikända kvinnan.

• Skäligen misstänkt

För att kunna häktas måste en person på sannolika skäl vara misstänkt för att ha begått ett brott.

Vid brott som vid fällande dom kan ge fängelse i ett år eller mer krävs dessutom att flyktfara, risk för fortsatt brottslighet eller risk för utredningens försvårande föreligger. Vid brott som ger minst två års fängelse räcker att sannolika skäl föreligger.

Minimistraffet för mordbrand är två år.

• Bevisning

– För att få någon häktad räcker sannolika skäl men för att någon skall kunna dömas skyldig krävs full bevisning, säger lagman Jan Lindström.

– Utredningen hade inte kommit någonstans räknat från tiden från häktningen till huvudförhandlingen och de fakta som räckte för att häkta henne räckte inte för en fällande dom.

Påverkade häktningen utredningen positivt?

– Nej, inte så att den tillförde något i sig, men kvinnan var vid den tidpunkten inte färdigförhörd och det var inte heller hennes sambo, säger Jan Lindström.

– Om två personer med inställningen "nu skall vi bränna ner den här kåken" gör så, är inte bara den som håller i tändstickan ansvarig. Kvinnan hade inte genom eget handlande anlagt branden, det stod klart av utredningen, men hon hade varit närvarande och hon hade vid första besöket manipulerat med eld inne i huset.

• Tvivel

– Vi tvivlade på att de båda gemensamt och i samråd hade anlagt branden och därmed skall åtalet mot kvinnan ogillas, säger Jan Lindström.

– Vi försatte henne omedelbart på fri fot.

Tvekade du att häkta henne?

– Nej, hon var med när branden anlades och det gällde att utreda i vad mån hon hade deltagit, säger Jan Lindström.

Stor givmildhet

Små församlingar stor givmildhet. Den ingressen skulle nog kunna passa när det gäller många av församlingarna runt om på Falbygden. Det gäller både kollekter och det som syföreningarna av auktionsmedel anslår till olika ändamål.

Häromsistens beslöt man i Brismene kyrkliga syförening med ett 10-tal medlemmar att följande ändamål skulle ihågkommas: Lutherhjälpen (Fasteinsamlingen) 1.000 :-, IM 600 :-, Sv. kyrkans mission 1.00 :–, RIA, Falköping, SKUT, Flämslätt och Bräcke Diakonigård vardera 400 :- Folkhögskolan, Vasaskolan i Göteborg samt Hjelmserydsstiftelsen vardera 300 :-, Soldathemmet i Skövde, Ersta, Göteborgs kyrkl stadsmission, Cancerfonden och Brismene kyrkofond vardera 200 :- Dessutom beslöt man att ge ytterligare 600 till Lutherhjälpen och att även i fortsättningen bekosta ett fadderbarns utbildning i Etiopien samt att ge 500 :- till Brismene söndagsskola i Sv. Missionsförbundets regi. 8/3-88.

Årsmöte med Brismene LRF-avdelning

25/2-88.

Brismene LRF har hållit årsmöte i Brismene bygdegård.

1987 har präglats av en orolig jordbrukspolitik. Protestmöten och demonstrationer har hållits över hela landet. Lantbruket står inför en oviss framtid och stora omställningar. Många är oroliga för vad som ska hända i en glesbygd som Brismene.

Om detta handlade ordförande Sune Harryssons öppningsanförande. Men avslutade han. vi måste se optimistiskt på framtiden.

Några nyheter fanns i årets årsmötesförhandlingar. Bl a valdes Jan de Wit till rådgivare i försäkringsfrågor. Han uppmanade också närvarande jordbrukare att gå med i lantbrukshälsan. För en billig penning får man en fullständig genomgång av sin kropp och kan få reda på eventuella skavanker i tid.

Landsvägen genom Brismene var återigen på tapeten. 1987 beslades halva vägen. Det ska nu arbetas för beläggning av återstoden av sträckan.

Efter förhandlingar och kaffedrickning visade Sune Harrysson bilder från en resa i Sovjet.

Styrelsen i sin helhet: Ordf. Sune Harrysson, vice ordf. Anders Ivansson, sekr. Einar de Wit, kassör Göran Vinggren, övr. ledamöter Torbjörn Ivansson, Janne Brisbo. Till suppl. nyvaldes Stefan Lindgren och Lars Östberg.

Årsmöte med Börstigs LRF-avdelning

3/3-88.

Börstigs LRF har hållit årsmöte i bygdegården.

Många är oroliga för den jordbrukspolitik och ovissa framtid som jordbruket står inför. Om detta handlade bland annat ordförande Sven Brobergs öppningsanförande.

Styrelsen valdes och fick följande utseende: Ordf. Sven Broberg, v. ordf. Maj-Britt Thorstensson, kassör Mats Elmersson, sekr. Lennart Johansson. Övriga ledamöter: Kjell Blanck, Rune Blanck och Kjell-Åke Paulsson, nyval.

Sten Andersson som avböjt återval avtackades för sina 14 år i styrelsen av ordf. Sven Broberg med en blomma.

Vidare skall en motion lämnas till LRF-stämman angående den ändrade glesbygdsdistributionen av tidningar.

Efter kaffeserveringen underhöll Lena Arvidsson, Åsarp.

Börstig–Brismene rödakorskrets Lokalstämma Svartagården Börstig den 12 mars kl. 14.00.

Börstigs hembygdsförening Bygdegården torsdag 10/3, 19.00. Årsmötesförhandlingar, Karl-Erik visar film, frågesport, musik, servering, åror. Välkomna!

10/3-88.

Inte bara älgens skuld...

Att vi skall ha en älgstam är väl alla överens om. Men att vi i nuläget har en numerärt för stor stam, är tydligen inte alla ense om. Jord- och skogsbruk får i dag kännas vid stora skador, även om inte alla vill erkänna detta. Att variationerna kan vara stora mellan olika områden är väl också helt klart.

Hur du som står bakom in sändaren den 3 mars, undertecknad "Jägare och skogsägare", kan ha en så avvikande mening är obegripligt. Hur ser din skog ut? Vilken areal? Vilken ålderssammansättning på skogen?? Svaret på de här frågorna vore av intresse.

Om din uppfattning om älgstammens storlek i de av dej uppräknade socknarna inte är mer än 10 djur, så borde ju jakt över huvud taget inte få förekomma där. Men min kännedom om både skog och älgtillgång på de nämnda områdena säger mej direkt, att du har inte minsta aning om älgtillgången där.

Helt klart är väl att vi skall ha älg och att vi som markägare får tåla skador, men det måste vara inom rimlighetens gräns. På vissa områden har smärtgränsen definitivt överskridits. Så Per Magnusson på Skaraborgs Skogsägare har helt rätt i sin bedömning, vilken grundar sig på en betydligt större överblick än de flesta av oss har. Att en minskning av vinterstammen är nödvändig står utom allt tvivel. Detta måste ske med utgångspunkt från de olika områdenas tillgång och skador. Extra licensf för vinterjakt, av typen Älvsborgs län, ser jag som högst olycklig. I dessa områden har urvalet av djur i vissa fall blivit helt felaktigt.

Det har visat sig att vissa djur har benägenhet att äta granbark. För att råda bot på detta borde det ges möjlighet att spara något eller några djur från den ordinarie licensen, för att kunna skjuta dessa barkätare under vintern. Jag måste ju ta djuret så att säga på bar gärning, om jag skall vara säker på att skjuta det rätta.

Om vi som jägare lägger ett större jakttryck på hondjuren, så kan vi också få ner vinterstammen till en för alla parter acceptabel nivå. Men då vi talar om betningsskador på ungskog, så får vi inte skylla allt på älgen, rådjuren är inte stort bättre. På en ung tallplantering har rådjuret en rent förödande matlust.

INGVAR THORSTENSSON
Bondarp

BRISMENE

LUTHERHJÄLPSAFTON

med paketauktion fred d 11 mars kl 19.30 i Förs.gården.
Kvällens gäst:
Kh Folke Nilsson, som berättar om **INDIEN.**
Servering.
HJÄLP OSS ATT HJÄLPA!

Kyrkl. syföreningen
Kyrkorådet

Börstig

Ord. kyrkostämma hålles i Bygdegården onsdag 23/3 kl. 19.00. Ärende enl. anslag.
Ordföranden

Digert program vid hembygdsårsmöte i Börstig

19/3-88.

Börstigs hembygdsförening har hållit årsmöte i Bygdegården.

Ordf. Karl-Erik Eckerlid hälsade välkommen till de många medlemmarna som infunnit sig. Mötet inleddes med årsmötesförhandlingar, det blev en del nyval på grund av avsägelser. Styrelsen fick denna sammanställning: Ordf. Karl-Erik Eckerlid, v ordf. Dagny Johansson, sekr Asta Hylén (nyval), v sekr Sten Andersson, kassör Asta Westermark, v kassör Staffan Nilsson, Suppleanter Mats Elmersson (nyval), Erna Johansson, Lars Ivarsson, Lilian Lind (nyval). Revisorer Allan Johansson och Lennart Ivarsson.

Efter förhandlingarna bjöds på kaffe med frallor och ost samt tårta.

Sedan blev det frågesport, det var sex lag med tre i varje lag.

CKF-laget vann med 16 poäg och Hembygdsföreningens damlag kom tvåa med 14 p. Dessa två lag går till final den 6 april på en kulturafton i bygdegården, där Erik Saverman, Stockholm, kommer att kåsera över sin debutbok Tora – Enlandets dotter.

• Sångstund

Efter alla dessa knepiga frågor som Carl-Gustav Gustavsson, Kinnarp, samt medhjälparen Ingvar Johansson, Vårkumla, sammanställt och skött med den äran, blev det en sångstund av Lisa och Bror Joahnsson med dottern Ingalill och hennes son Fredrik, cittra, gitarr och dragspel användes. Ett mycket uppskattat inslag.

• Film

Så var det dags för filmförevisning med rörlig film och tal. Det var Karl-Erik Eckerlid som sammanställt denna fina bildkavalkad över träskomakare Petersson från Od och "vagnhjulsmakare" och smed från Ulricehamn, samt gamla mor Anna, som bar hem sitt hö på ryggen, till sin ko verkligen kunde handskas med lien.

Många applåder hördes denna kväll och många tulpaner utdelades till de som agerade i dessa avsnitt.

Detta års aktiviteter diskuterades och beslutades att bli liksom förra året, med torpvandringar, öppet hus, midsommarfest, friliftsgudstjänst och en turistresa till sommaren runt Falbygden.

• Verksamheten

Verksamhetsberättelsen för 1987 upplästes. 200 medlemmar fanns vid årsskiftet. Hembygdens dag med öppet hus firades Kristi Himmelsfärdsdag med en härlig brasa i den öppna spisen, gott kaffe och en skogspromenad samt förevisning av museiföremål som föreningen förvärvat.

Nationaldagen firades med Fritz Landin, Brismene, som talare fångade mångas intresse, midsommarfesten med strålande sol och värme, ägde rum veckan före midsommar som brukligt är i Börstigs hembygdsförening. Gamla veteranbilar, motorcyklar och cyklar förevisades och blev mycket uppskattat. Dans kring midsommarstången och kaffeservering förekom.

Friluftsgudstjänsten som var i augusti leddes av pr Lennart Hallgren, Hössna, det var mycket folk som mötte upp och det var en varm och fin kväll, trots det annars myckna regnandet denna sommar.

Luciafest på Ljungåsen firades traditionsenligt, med luciasånger av unga flickor, Torsten Lind kåserade och västgöten i helg och söcken.

Flera torpvandringar har genomförts och de flesta boplatser är utmärkta. En kurs i hembygdsfrågor och kartläsning har varit mycket givande, för att lära känna Börstig från forna dagar.

Flera museiföremål har kommit hembygdsförenignen till del även detta år och som renoverats på ett pietetsfullt sätt av vår ordförande.

Bygdegården Börstig

Söndagen 20/3 kl. 12.00–20.00

Utställning av amatörkonst i olja

Intäkterna går till Lutherhjälpen. Kaffeservering. Välkomna!
Lilian Lindh

RK-stämman i Börstig

Börstig–Brismene rödakorskrets har hållit årsstämma. Ur verksamhetsberättelsen kan nämnas att en klädinsamling anordnats med gott resultat.

Julblommor har översänts till gamla och sjuka inom kretsens verksamhetsområde. 1 000:-kr. har skickats till Etiopien-insamlingen och 2 000:- till distriktsinsamlingen.

En pensionärsträff har anordnats i Börstigs Missionshus, då Gunilla Ahlström medverkade.

Styrelsen omvaldes i sin helhet och består av Elsie Eriksson, ordf., Cajsa Erenius, v. ordf., Birgit Gustafsson, kassör, Maj Johansson, sekr., Britta Nilsson, Stina Andersson, Gulli Arvidsson, Dora Johansson, Anna-Lisa Johansson, Lilian Lindh och Olof Westermark. 26/3-88.

Hembygdsafton i Börstig

9/4-88.

Börstigs Hembygdsförening har haft en kulturafton i Bygdegården, dit många gäster och medlemmar kommit.

Kvällens höjdpunkt var Torvald Berglund som i ord och bild tog med åhörarna på en resa i naturen, en mycket sevärd bildkavalkad. Han skildrade våra egna bygder i Västergötland under de fyra årstiderna, den storslagna naturen i Norges fjällvärld och det vackra Lofoten.

Berglund fick ett mycket välförtjänt tack med ett stort fång tulpaner.

Tulpaner blev det också till medlemmarna i frågesportens finallag. Där segrade Centerns kvinnoförbund över Hembygdsföreningens damlag med 14–13. I det segrande laget ingick Gunvor Broberg, Maj Johansson och Dagny Johansson. Hembygdsföreningens lag bestod av Margareta Hagnerud, Lilian Lind och Asta Westermark.

Karl-Gustaf Gustafsson ledde frågesporten med Ingemar Johansson som bisittare.

Börstigs missionshus

söndag 10 april kl. 14.00, vårhögtid. Distr.förest. Verne Eriksson, pastor Martinsson, offer, sång, servering.

TRÄFF

för äldre och daglediga. Fred. 29 april kl. 15 i
Börstigs Bygdegård
I Lahrin: "En resa till Tibet".
Välkomna från hela pastoratet. Obs. buss avg. 14.30 fr. Frökindsgården.

Tofsvipa i Börstig

31/3-88.

Rune Gustafsson i Börstig meddelade häromdagen att vårfåglarna har börjat dyka upp mer och mer i markerna. Han hade upptäckt en flock tofsvipor som var på väg norrut. Det var en flock om 20–25 stycken.

Brismene

Ord. kyrkostämma hålles i Hembygdsgården tisdagen den 5 april kl. 19.30. Ärenden: se anslag.
Ordf.

Börstigs Hembygdsförening. Kulturafton Bygregården 6/4 kl. 19.00. Frågesportfinal, Torvald Berglund visar naturfilm. Åror, servering. Välkomna!

Vårhögtid i Börstig

19/4-88.

Mötesledare vid en vårhögtid i Börstigs missionshus var pastor Jan-Åke Martinsson. Han läste som inledning Joh. 20:19,31.

Distriktsföreståndare Verner Eriksson predikade med utgångspunkt från temat "Påskens vittnen".

Eva Sköld med flera från Trädet medverkade med musik och sång.

Kollekten inbringade 1.420 kronor.

Efter en stund vid kaffeborden annonserades om ett församlingsmöte angående församlingens inträde i Trädets missionsförsamling.

Lantmäteriförrättning

Delägare i Döve s:3, Falköpings kommun, kallas härmed till sammanträde tisdagen 3 maj 1988 kl. 10.00 på fastighetsbildningsmyndighetens kontor angående fastighetsreglering berörande Döve 6:7, 7:17 och s:3 (samfälld vägmark för Döve by). Det erinras att ägare till fastighet, vars andel i samfälld mark har ett obetydligt värde, endast erhåller ersättning om yrkande därom framförs före eller under sammanträdet.

Kallelse hålls tillgänglig på lantmäterikontoret i Falköping (Trädgårdsgatan 41) under tiden 25 april – 3 maj 1988.

Falköpings lantmäteridistrikt
Tel. 0515/134 45.

BÖRSTIGS KYRKA

FAMILJEMÄSSA

Kr. H. f. dag kl. 19
Mårtensson, Inl. med DOP
Utd. av **BARNENS BIBEL**

Hembygdens dag firad

Hembygdens dag firades på Kristi Himmelsfärds dag i hembygdsstugan Ljungåsen i Börstig, där öppet hus hölls. Det var kaffeservering i stugan och även det lilla gårdsmuseet var öppet. I naturen var en tipspromenad förlagd, vilken bl a passerade en gammal gränssten och en skjutbana från forna dagar.

Tipspromenaden lockade över 80 deltagare. Rätt rad: 22x x12 112 211.

Rätta svar: Fem gram; 40 mil; Göteborg; Hedebyborna; 13 stycken; ett koralldjur; potatis; holländare; 90 år; Zacharias Topelius; 20 år; 290 gånggrifter. Skiljefråga: 314 cm.

En deltagare hade tio rätt och sex noterade nio.

Följande tre personer har priser att hämta: Helene Persson, Kinnarp tio rätt (293); Tommy Thour, Falköping nio rätt (311); Ebba Mårtensson, Åsarp nio rätt (327). Övriga med nio rätt: Lena Seveborg, Åsarp, Alrik Mårtensson, Åsarp, Ingeborg Andersson, Trädet och Lena Thuresson, Slutarp.

16/5-88.

Börstigs hembygdsförening: Torpvandring tisdagen 17/5 kl. 19.00. Samling vid Börstigs kyrka. Medtag kaffekorg. Välkomna!

Börstigs Hembygdsför.: Planerad utflykt den 26/5 med egna bilar. Intresserade ring tel. 0515/521 17 och 521 39.

Välljud i Brismene kyrka

Brismene kyrka har kanske den bästa akustiken av Kinneveds pastorats kyrkor. I alla fall är glädjen ömsesidig hos de medverkande och dem som får förmånen att sitta ner och lyssna och njuta. De medverkande, som beredde de många som slutit upp en verklig högtidsstund höromsistens var än en gång stråkgruppen Ätran och Sonorekören, båda under välkände och kunnige Bertil Wensbys ledning. Det var ett väl avvägt program med ett utmärkt samspel mellan kör och stråkensemble som bjöds med verk av både de stora inom tonkonsten som Beethoven, Gluck och Spohr och av svenska tonsättare som Hallström och Wennerberg.

Prosten Uno Mårtensson svarade för några solosånger av den sistnämndes välkända tonsättningar av Davids Psalmer samt höll också liturgisk aftonbön, varpå kören som avslutning sjöng den kända Härlig är jorden. Slutligen skall nämnas att som rutinerad ackompanjantör på piano medverkade musiklärare Christina Otterdahl. 19/5-88.

Tipspromenad
i BÖRSTIG

fred. den 20/5. Start vid Missionshuset 18.00–19.00. Aftonandakt av Linnea och Karl-Erik Gunnarsson.

Servering. Alla välkomna!

Ätradalens Norra Församlingskrets

Hembygdsförening på utflykt

2/6-88.

Börstigs Hembygdsförening hade anordnat en bilutflykt under torsdagen i den vackra och varma försommardagen.

Resan gick på slingrande småvägar genom Bäcks by i Valstad, Vättak till Suntaks gamla kyrka. Som ger en ovanligt välbevarad bild av tidig kristen tid i vårt land. Där finns även mycket intressanta väggmålningar, vilka konservator Hellström i Skara tog fram på 40-talet.

Medhavt kaffe smakade bra i grönsgräset vid den välvårdade hembygdsgården.

Nästa hållplats var Vulcans Tändsticksfabrik, där Åke Funck tog ledningen och berättade om fabrikens historia genom tiderna. Intressant att veta är att Vulcan är världens största tändsticksfabrik och att flera miljoner askar med tändstickor tillverkas varje dag.

En nyinstallerad maskin gör ensam en miljon tändsticksaskar om dagen.

De första årtiondena var ganska besvärliga på fabriken, i och med att man arbetade med eldfängt material och brand utbröt ofta, med större eller mindre skador. 1875 brann hela fabriken och många människor omkom, men redan efter några månader var en ny fabrik byggd och man fortsatte tillverkningen. Anmärkningsvärt är att det på den tiden inte fanns någon brandkår i Tidaholm. Alla de fina och färggranna tändsticks etiketterna berättar för oss att Tidaholmständsstickorna nådde världens alla hörn.

Hela 95 procent av dagens tillverkningar går på export. Sovjetunionen är den största konkurrenten, men svenska maskiner för tändstickstillverkning säljs till öststaterna. Åke Funck avtackades med blommor och applåd.

Efter detta väntade Turbinhusön och där smakade eftermiddagskaffet gott. Vilken härlig plats mitt i stan, där man kan sitta och njuta av både vattenbrus och härlig grönska samt den gamla bebyggelsen där. Initiativtagare till den trevliga resan var Torsten och Lilian Lind, Lars och Asta Westermark, Döve.

DAGNY JOHANSSON

†

Vår kära

Edit Johansson

* 17/10 1904

har idag stilla insomnat.
Sörjd och saknad av oss, övrig släkt och vänner, men i ljust minne bevarad.

Smedslyckan Börstig den 22 maj 1988.

RUNE och ELSA
Ann-Charlotte och Kurt
Robert, Rikard, Fredrik

Stilla så stilla Du somnat
Tåligt Din smärta Du bar
Flitiga händer har domnat
Minnet Ditt ljusa är kvar.

Begravningsgudstjänsten äger rum i Börstigs kyrka lördagen den 4 juni kl. 11.00.

Efter gravsättning på Åsarps kyrkogård inbjudes till minnesstund i Församlingshemmet.

Svar om deltagande önskas senast den 2 juni till tel. 0515/172 00.

†

Vår älskade Far
Farfar och Morfar

Nils Danielsson

* 9/6 1902

har lämnat oss, broder, släkt och vänner i djup sorg och saknad.

Falköping den 5 juni 1988.

Karl-Eric och Gunvor
Maj-Brit och Eric
Tore och Inger
Åke och Gunborg
Barnbarn
Barnbarnsbarn

Det finns ej natt, som ej morgon når
Det finns ej död, som ej till liv uppstår.
Z. Topelius

Psalt. 23

Begravningsgudstjänsten äger rum i Börstigs kyrka lördagen den 11 juni kl. 11.00.

Efter akten inbjudes till minnesstund i Kinneveds Församlingshem.

Svar om deltagande önskas senast den 9 juni till tel. 0515 / 172 00.

Lika välkommet som blommor är en gåva till Lutherhjälpen Pg. 90 02 56-9.

Tyst farväl.

Edit Johansson. Edit Johansson, född Stenlund, Smedslyckan, Börstig, avled på söndagen i en ålder av 83 år. Den bortgångna var född i Börstig. Hon ingick 1927 äktenskap och flyttade då till Åsarp, men återvände samma år till föräldrahemmet som änka. Edit Johansson ägnade sig åt sömnad och vävning – det senare var även hennes stora intresse och hon vävde så länge hon klarade av det. Hon var medlem av CKF.

Närmast sörjande är son och sonhustru samt sondotter med familj.

Avstyckad gård

i Brismene, renoveringsobjekt. Vackert beläget. Bostadshus, ladugård/stallbyggnad med ränne, loge o lador. Skall avstyckas. Pris: 125.000:-

AB .. HOVRÄTTSNOTARIE
ALBERT RINGIUS FASTIGHETSBYRÅ

Dotorpsgatan 12, Falköping
0515/114 75–151 75

Börstigs Hembygdsför: Torpvandring tisdag 7/6 kl. 19.00. Samling hos Åke Danielson, Grevagården. Medtag kaffe. Välkomna!

Börstigs Hembygdsför: Nationaldagen firas Ljungåsen 6/6 kl. 19.00 Olle Hultberg, Åsarp medverkar. Medtag kaffe. Välkomna!

Nils Danielsson. F lantbrukaren Nils Danielsson, Falköping. avled på söndagen i en ålder av nästan 86 år. Den bortgångne var född i Vilske-Kleva. Som barn flyttade han tillsammans med föräldrarna till Svartagården i Börstig. 1925 ingick han äktenskap med Ester Isaksson och makarna inköpte i samband därmed Grevagården i Börstig, som de brukade till 1958, då de överlät gården till en av sönerna. 1968 flyttade makarna till Falköping.

Nils Danielsson var under sin börstigtid kyrkvärd i Börstig kyrka i 18 år. Han var vidare ledamot av kyrkorådet liksom pastoratskyrkorådet. Under en följd av år var han också kassör i Börstigs församling och Börstigs pastorat. I övrigt ägnade han sig åt skogs- och jordbrukskorporationen.

Änkeman sedan 1975 sörjes han närmast av barn i tre generationer. 7/6-88.

Börstigs CKF-avdelning

med familjer firade miljödagen vid Ljungåsen. Dagny Johansson hade iordningsställt en tipspromenad i skogen runt stugan.

De bästa resultaten: Anna Broberg, Ingemar Eriksson, Åke Danielsson och Sven Claesson, samtliga 11 poäng.

Efter en liten stunds förhandlingar var det så dags att bänka sig vid kaffeborden. Sedan följde auktion på växter för både inom- och utomhus, med Elsie Eriksson som auktionist. 13/6-88.

Konfirmationshögtid i Brismene

Konfirmanderna i Brismene kyrka: Bakre raden fr.v.: Morgan Andersson, Urban Martinsson, Jerry Carlsson, Ricard Blaquez de Pablo, Tobias Carlsson, Johan Törnqvist, Reine Karlén. Mellanraden fr.v.: Anna-Karin Palm, Dennis Axelsson, Thomas Gabrielsson, Robert Brolin, Magnus Johansson, Prosten Uno Mårtensson, Jimmy Palmqvist, Nicklas Ahl, Fredrik Östh, Marie-Louise Börsholt. Främre raden fr.v.: Cecilia Engvall, Carina Blomdahl, Anne-Marie Knutsson, Anette Carlsson, Lisa Gertsson, Alexandra Sahlén, Jessica Bergfelt, Marie Hultin. (Foto: Ateljé Engström, Falköping). 6/6-88.

Förra lördagen var Brismene kyrka mer än fullsatt, men så var det också konfirmation eller konfirmationsgudstjänst, som det nu heter i den nya handboken. Nytt är också, att ungdomarna nu på ett helt annat sätt än förut själva medverkar i sin viktiga högtid. Marie Hultin och Rickard Blazques de Pablo läste bibelord och Ann-Marie Knutsson bad den föreslagna förbönen.

De 24 ungdomarna från Kinneved och Brismene sjöng flera bibelvisor och bad högt tillsammans en annan av bönerna. Konfirmandlärare har varit prosten Uno Mårtensson, som både i samtalet (förhöret) och i sitt tal till ungdomarna utgick från Jesu ord: Jag är livets bröd. Processionskorset bars av Jerry Carlsson och på söndagen vid högmässan i Kinneveds kyrka av Anna-Karin Palm. Då begick ungdomarna tillsammans med många anhöriga nattvarden. Offer upptogs till Sv. Kyrkans mission och uppgick till 2.500.

– I Börstigs kyrka har begravningsgudstjänsten ägt rum för Edit Johansson, Smedslyckan, Börstig. Vid aktens början spelade kyrkomusikern Ella Torstensson Bön av Chr. Cappelen, varefter kontraktsprosten Uno Mårtensson sjöng solo Jag har hört om en stad av L Lithell. Han talade därefter med ledning av orden i Joh. 17:24 och sjöng begravningsbönen. Som solist sjöng han sedan Långt bortom rymder vida av J Dahlöf. Som avslutning sjöngs Härlig är jorden.

I procession fördes kistan till Åsarps kyrkogård för gravsättning, där son och sonhustru, sondotter med familj samt övriga släktingar, grannar och vänner tog ett sista farväl och nedlade en vacker blomstergärd. Blommor märktes från Börstigs CKF. Gåvor hade skänkts till Svenska kyrkans mission, Lutherhjälpen från bl.a. pensionärerna på Frökindsgården. 7/6-88.

Min älskade Make

Folke Andersson

* 15/6 1917

har i dag hastigt lämnat mig, far, syskon, svärmor, svågrar, svägerskor, övrig släkt och många vänner i stor sorg och saknad.

Ekersgärdet Brismene
den 24 juni 1988

CARIN

Frid susar träden kring hemmet
Du älskat
Farväl bugar blommorna Du
vårdat så ömt.
Tack kvittrar fågeln som var
morgon Dig hälsat
Sist sjunger vinden sov i ro, att
vila är skönt.

Begravningsgudstjänsten äger rum i Brismene kyrka lördagen den 2 juli kl. 11.00.

Efter akten inbjudes till minnesstund i Kinneveds Församlingshem.

Svar om deltagande önskas senast den 30 juni till tel. 0515/172 00.

Tyst farväl.

Lika välkommet som blommor är en gåva till Hjärtfonden pg. 90 03 47-6.

Valfri klädsel.

– I Börstigs kyrka har begravningsgudstjänsten ägt rum för Nils Danielsson, Falköping. Vid aktens början spelade organisten Ella Torstensson Preludium i a-moll av J Stanley. Barnbarn och barnbarnsbarn sjöng och Alexandra Sahlén spelade på flöjt Det finns djup i Herrens godhet av B G Hallqvist. Officiant var prosten Uno Mårtensson, som hämtade sina grifteord från 1:a Joh. 3:20 och sjöng begravningsbönen. Som solist sjöng han sedan Jag har hört om en stad av L Lithell. Som avslutning sjöngs och spelades Härlig är jorden.

Vid graven på Börstigs kyrkogård tog barn, barnbarn och barnbarnsbarn, broder och svägerska samt övriga släktingar och vänner ett sista farväl och nedlade en vacker blomstergärd. Blommor märktes från Börstigs församling, Kinneveds pastorat, f.d. Börstig/Brismene kyrkobrödrakår och pensionärer och personal S:T Olofsg. 11. 16/6-88.

Hembygdsfest i Börstig

23/6 -88.

Börstigs Hembygdsförening hade lördagen före midsommar sin traditionella hembygdsfest på det idylliska torpet Ljungåsen, där många hade mött upp. De hälsades välkomna av ordf. K-E Eckerlid. Ulricehamns ungdomslag hade uppvisning i folkdans och lek med Hilka Jinnergren, Möne som ledare.

Tage och Karin Claesson från Gällstad lärde deltagarna sticka på maskin, bl.a. strumpor och vantar. Hembygdsföreningen har fått en stickmaskin som gåva av Edit Andersson i Döve. Maskinen inköptes 1888 av hennes mor, då 15 år gammal. Hon köpte den av handlaren Levin Appelkvist och det var ingen ny maskin. Men även om den är över 100 år går det att sticka på den än i dag. Tage Claesson hade en maskin från 40-talet och det var ganska lite som skilde de båda åt.

Karl-Erik Eckerlid visade hur man mäter ålder på olika träslag. Det fanns också en utställning av lekplatser, bl.a. en cykelhäst med trampor, en stor brandbil och ett kägelspel, allt av äldre datum.

Även gårdsmuseet kunde beses.

En vacker midsommarstång förhöjde stämningen. När Gösta Johansson med sonen Patrik spelade upp till dans var det inte svårt att få deltagarna till dans och ringlekar.

Värdpar för festen var Gullan och Sten Andersson och Elsa och Rune Johansson.

Börstigs Hembygdsförening
Midsommarfest Ljungåsen 18/6 kl 19.00. Ulricehamns Ungdomsfolkdanslag. Gamla hantverk, leksaker. Servering, lotterier. Välkomna!

Börstigs kyrka

FRILUFTSGUDSTJÄNST
sönd. 26 juni kl. 14 i
MUSSLA KYRKORUIN, Mårtensson, Kyrkokören. Medtag kaffekorg. Vid regn i Bygdegården. Välkomna från hela pastoratet.
Kyrkorådet

Klassträff 62 år efter skolstarten

16/6-88.

1926-års klass i Börstigs skola träffades i lördags för första gången sedan skolavslutningen på klassträff. Med vid träffen var deras lärarinna för 62 år sedan, Alfhild Kumler, och deras handarbetslärarinna Svea Rask.

Elva barn skrevs in i Börstigs småskola 1926 och sju av dem träffades på lördagen och fick en dag att minnas.

Alfhild Kumler, över 80, men vital och glad, höll ett tal. Hon hade inte glömt sina gamla elever och berörde många dråpliga episoder från skoltiden.

En av klasskamraterna bidrog med sång och musik och ett par andra berättade roliga minnen från barndomstiden. En av "flickorna" som både då och nu var förtjust i djur berättade om hur hon kom hem med en igelkott i skolväskan och hur den stackars igelkotten hade rört om i väskan bland böcker och en kvarglömd smörgås.

De båda lärarinnorna fick var sin bukett rosor och det blev också en blomma till klasskamraterna och till Dagny Johansson, Börstig, som var initiativtagare till träffen.

De elva elevernas första lärare var Anna Bohman, snäll och omtyckt.

– Men jag minns henne knappast som glad och livad, sade Dagny Johansson så när Alfhild Kumler kom – vilket solsken.

Eleverna fick bara behålla Alfhild Kumler en termin, sedan blev det "storskolan" med två klasser och Georg A. Öhrnell som lärare.

Elever från Börstigs småskola 1926 träffades i lördags för första gången till klassträff där också lärarinnorna Alfhild Kumlert och Svea Rask var närvarande. De båda sitter längst fram och bakom dem står Doris Johansson, Folke Johansson, Erik Andersson, Lisa Nilsson-Andersson, Birgitta Jansson-Nilsson, Mattis Bolander-Meyer, Dagny Jonsson-Johansson och Margit Johansson-Westerdahl.

Småskolan i Börstig i slutet på 20-talet med sin lärarinna Anna Bohman. Stående: Erik Andersson, Mattis Bolander, Britta Raask, Britta Janson, Lisa Nilsson, Gustav Johansson. Sittande: Greta Johansson, Doris Johansson, Margit Johansson och Dagny Jonsson.

Folke Andersson. Hemmansägare Folke Yngve Andersson, Ekersgärdet, Brismene, avled hastigt på midsommarafton 71 år gammal. Den bortgångne var född i Bondaby, Gullered, och flyttade med sina föräldrar till Ekersgärdet, Brismene, i ettårsåldern. Han övertog gården efter sin fader 1951, som han brukade tillsammans med hustrun ända till sin bortgång.

Den bortgångne var aktivt verksam inom Vartofta hemvärnsområde, som han tillhört sedan 1951, bl a sonm ställföreträdande gruppledare. Jordbruket och naturen var också hans stora intressen och han deltog med glädje i jaktsammankomster med kamrater.

Närmast sörjande är makan Carin, åldrig fader och svärmor samt syskon med familjer.

Börstigs kyrka

Sommarkväll i kyrkan

Lörd. 9 juli kl. 19

Eva och Ingvar fr. Eriksberg "Sånger i sommarkvällen"

Sånger i Börstigs kyrka

På lördag kväll är det Börstigs kyrka som står i tur att få besök av sångarparet Eva och Ingvar från Eriksberg, som då framför sitt uppskattade sångprogram, som de kallar: "Sånger i sommarkväll". 7/7-88.

30/6-88.

Familjefest i Brismene

Brismene avd. av CKF har haft familjefest med blomskottsauktion hos Karin och Folke Andersson, Ekesgärdet, som inbjudit till korvgrillning i sin välskötta trädgård. Det blev en mycket uppskattad avkoppling före höskörden.

Efter auktionen som inbringade 485 kronor följde en stunds gemytlig samvaro vid kaffebordet.

Friluftsgudstjänst på Ljungåsa

16/7-88.

Börstigs hembygdsförening har hållit friluftsgudstjänst vid hembygdsstugan Ljungåsa i onsdags kväll.

Mycket folk hade samlats i den varma och sköna sommarkvällen. Gudstjänsten inleddes med sång och musik av den välkända familjen Wingborn från Varnum. Sången inramades av fågelkvitter i granskogen, allt samstämt och skönt.

Hans Hallebo, Ora, predikade och växlade med egna dikter om bibelns män, som väl passade texten.

Familjen Wingborn avslutade med ännu ett knippe vackra sånger och avslutningsvis blev det kaffe och mera gemenskap.

Kommittén som anordnat det hela består av Marianne och Lennart Ivarsson samt Asta och Lars Westermark.

Två torpvandringar med Börstigs Hembygdsförening

Börstigs Hembygdsförening har under försommaren genomfört två torpvandringar i Gunnestorps by med avvikelser till torpställen i Börstigs kyrkby och Sandhems by.

Ciceroner har varit Anders Hansson, Inge Gustavsson och Åke Danielsson.

Första anhalten var den nu nerlagda specieri- och diverseaffären i Börstigs kyrkby. 1869 startade Johannes Pettersson affären som i början tjänstgjorde både som affär och värdshus. I ett stämmoprotokoll från 1871 kan man läsa att handlanden Johannes Pettersson under Smälingsgården begärde socknens tillstånd att hålla allmänheten tillhanda caffe, vin, porter samt öl. Framställningen beviljades.

Vid sekelskiftet övertogs affären av sonen Axel R Pettersson som också hade mejerirörelse och svinuppfödning. En av deltagarna i vandringen berättade att när mejeriet byggdes fick arbetarna kritik för att det var så glest mellan stockarna så när det skulle tätas gick det åt all mossa som fanns i hela Börstig.

1934 såldes affären till Janne Andersson och 1949 till Håkan Andersson som blev Börstigs siste handlare. Affären upphörde 1971.

Även poststation fanns under ganska lång tid.

På Anders Hanssons gård fanns på 30-talet ett mejeri men mejeriet upphörde snart och från 1940 fanns inga mejerier kvar i Börstig.

• 1000-årig historia

På Storegårdens ägor beundrade torpvandrarna de väl lagda stenmurarna och de ovanliga blommorna på kullarna bortom Gunnestorp där det också finns en gravkulle som vittnar om 1000-årig odlingshistoria.

På Toragården, som idag är ett minne bott, bodde "Urssa-Lars", Lars Andersson, som fått namnet eftersom han kom från Ufsered. Stugan som han bodde i revs och flyttades till Holma Gunnestorp och blev en del av en ladugård. På Gunnestorps ägor finns lämningar från tre husgrunder.

• 70-årigt brudpar

Av två torp Blänkås beboddes det ena av Karl Andersson och hans hustru Sofia Peterdotter som födde många barn i torpet. I andra Blänkås bodde August Sandahl född 1857 med hustru Maria. August var även hemmansägare i Kinneved men kom tillbaka till Blänkås. Han bytte namn till Josefsson eftersom det fanns en annan Sandahl i närheten som fick mycket kravbrev. Genom missförstånd hamnade de breven hos August. På ålderns höst bytte han tillbaka till Sandahl. Han blev änkeman och friade till nästa Maria och bröllop stod på 30-talet då båda var i ganska hög ålder. Bröllopet väckte uppmärksamhet – det var sällan par i 70-årsåldern vigdes.

Brantalycka beboddes av Mathias Nord, en mångkunnig man, vägarbetare, rallare, jordbruksarbetare. På äldre dar bosatte han sig på Bergsäter där han var känd för sina goda kakor och de fina träsaker han tillverkade för hand.

De tre backstugorna, Tändpå, Släck å och Ellars visste varken guiderna eller deltagarna mycket om så om någon vet något om ställena blir Börstigs Hembygdsförening glad för kontakt.

• Skytte

Skyttepaviljonerna byggdes om 1907 av Börstig–Brismene skytteförening. För att ställa iordning skjutbanan på Smälingsgården fick föreningen 400 kr och 50 öre. 1912 blev det Börstigs skytteförening och verksamheten upphörde på 1930-talet. Skyttepaviljongen var belägen på Hovmansgården, där rester finns kvar.

• Med traktor

Den andra torpvandringen startade i Grevagården där Åke Danielsson hade ställt ett traktorsläp till förfogande. I det åkte deltagarna till torpet Petersburg där Per Sandahl bott till 1917. Genom hans åkerlyckor gick en kvarnväg som både Västorps-Sandhems och även utsocknes bönder var betjänsta av. För dem var torpet en lämplig rastplats. Men ägaren var inte glad över att behöva släppa till betet till kvarnskjutsarna.

Nästa anhalt var Rockaberg där R J Ågren bodde med sin familj i slutet på 1800-talet, beläget på Backgården Gunnestorp. Inte långt därifrån låg ett Rockaberg till, i Sandhems by, där soldaten Sandahl bodde. Han hade tjänat Västgöta regemente från 1877 till 1906. Namnet hänger samman med en gränssten som har formen av en rocka (fisk). Den var gräns mellan Börstig och Kölaby och även mellan Sandhems och Gunnestorps byar. Vid torpruinerna fanns gott om gamla växter förutom syren och bärbuskar. Strax intill fanns ett torp där Klas Wig bodde, vävmakare och dagsverkeskarl med hustru och sju vackra döttrar.

• Orgeltrampare

Traktorn tog deltagarna vidare till torpet Tåget, som fått sitt namn av att huset var långt och smalt. Där bodde orgeltrampare Anders Andersson med familj. Anders var något av ett original men en god och fin människa som var noga med att magister Öhrnell skulle få lagom luft så de båda kom väl överens.

Nästa besök gjordes på Skoltegården där familjen Isaksson bodde. När vägen flyttades byggdes gården på nuvarande plats. I närheten finns en mycket välbyggd stenmur.

Brudparet August och Marie Sandahl.

Torpvandrare på traktorsläp genom Börstig.

forts. ↓

forts.

I torpet Flatås bodde A Vång i mitten på 1800-talet. Latås beboddes av A Olofsson och Säckås av J Håkansson. Om någon läsare vet varför torpen har sådana namn så hör av er till Hembygdsföreningen.

• Syndens näste

Sista anhalten var Gunnestorps gamla dansbana där traktens ungdom samlades till dans till trattgrammofon. En del tyckte att detta var ett syndens näste. Mor Frida och mor Karin bestämde att de skulle gå dit med hammare och spett och slå sönder eländet. Om det blev gjort förmäler inte historien men damerna hade starkt stöd hos prästen Frans Johansson som ville förbjuda dansen. Bara ett stycke därifrån fanns en lönnkrog där det var utskänkning på 1800-talet – den hade dock upphört när Frans Johansson var kyrkoherde i Börstig.

Stenbäcken och Nydal var ett par andra torp.

D.J.

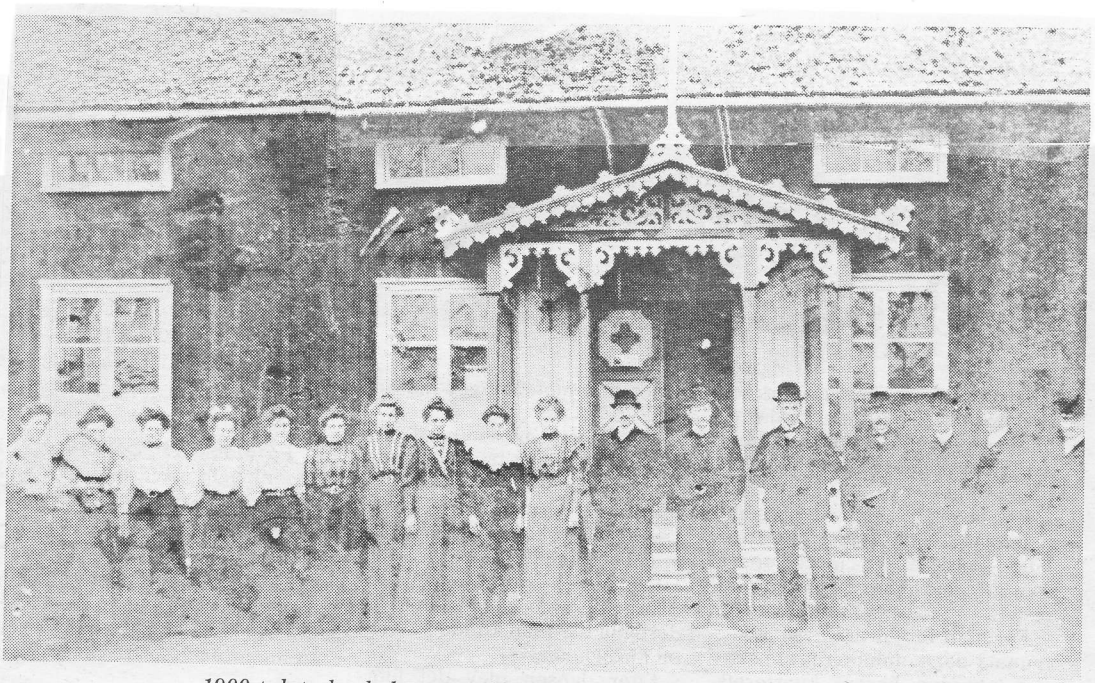

1900-talets kyrkokör utanför Börstigs skola i början på 1900-talet.

– I Brismene kyrka har begravningsgudstjänst hållits för Folke Andersson, Brismene. Vid aktens början spelade Lajla Hultberg Melodia funebre av D Olson, varefter hon sjöng solo Där rosor aldrig dör av L Gosztonyi. Kyrkoherde Olle Hultberg talade över orden i Joh. 14:2. Lajla Hultberg sjöng sedan O store Gud av C Boberg och spelade som avslutning Cantus funebris av A Runbäck.

Vid graven tog maka samt syskon och syskonbarn, övriga släktingar, grannar och vänner ett sista farväl och nedlade en vacker blomstergärd. Blommor märktes från Kinneved/Brismene Centeravd., Tidaholms Småbrukarförening, forna klasskamrater, älglaget, hemvärnskamrater och Brismene församling. 7/7-88.

Full fart i höbärgningen

Karin och Erik i full fart med höbärgningen. 30/6-88.

Efter de senaste dagarnas intensiva hötork gäller det att utnyttja alla resurser för att få höt under tak innan det kommer regn. På Williamsholm i Brismene hjälper Karin och Erik till och i bakgrunden tittar kalvarna på, det är ju de som skall ha hö till vinterfoder. Foto: Josef Jacobsson.

Förlamades av blixtnedslag

En 35-årig man i Döve, sydväst om Falköping, förlamades på måndagen när en blixt slog ner i huset medan han talade i telefonen.

Vid 16.30-tiden drog ett åskväder fram över trakten och en blixt slog ner i det stora trähuset. Mannens sambo uppfattade hans situation och kunde med grannhjälp larma ambulans. Mannen togs om hand på lasarettet i Falköping. Han kommer av allt att döma att klara sig utan bestående men. 5/7-88.

Dagny Johansson från Börstigs Hembygdsförening skriver på att budkavlen är kungjord och budskapet medsänt. Valter Gustavsson från Vårkumla Hembygdsförening har just skrivit på. 25/7-88.

Dikter av Fritz Landin – debutant vid 78 år

9/8 -88.

Debutant vid 78 år – det är inte illa! Fritz Landin i Brismene, lantbrukare, hembygdsvän och förtroendevald, har i sommar kommit ut med en diktsamling, "Guldkorn på livsvägen" och det är hans debutbok. Men skrivit har han gjort alltsedan ungdomen och det finns redan tidigare en färdig bok, nämligen en hembygdsbok om Brismene. Men det skulle kosta alltför mycket att ge ut den så hittills har Fritz Landin bara distribuerat några kopierade exemplar till intresserade.

Fritz Landin, ett känt namn i sin bygd, är alltså född 1910, i Kinneved. Redan som barn kom han till Brismene och efter rekryten fick han överta skötseln av föräldragården.

– Skrev gjorde jag allt sedan ungdomen men med två gårdar att sköta blev det aldrig tid att sammanställa något för en bok.

I Frökinds gamla kommun hade han förtroendeuppdrag, var bl.a. vice ordförande i kulturnämnden, en spegling av hans kulturella intresse. Hembygden ligger honom varmt om hjärtat och han har bl.a. ansvaret för att ett 90-tal gamla torp i bygden utmärkts. Dessutom har han alltså sammanställt en hembygdsbok – men en sådan kostar bortåt 100.000 att ge ut.

– Och i en så liten socken som Brismene går det inte att sälja så många exemplar att det kan gå ihop.

Några anslag från kommunen har han inte sökt, varken för hembygdsboken eller den nu utgivna diktsamlingen.

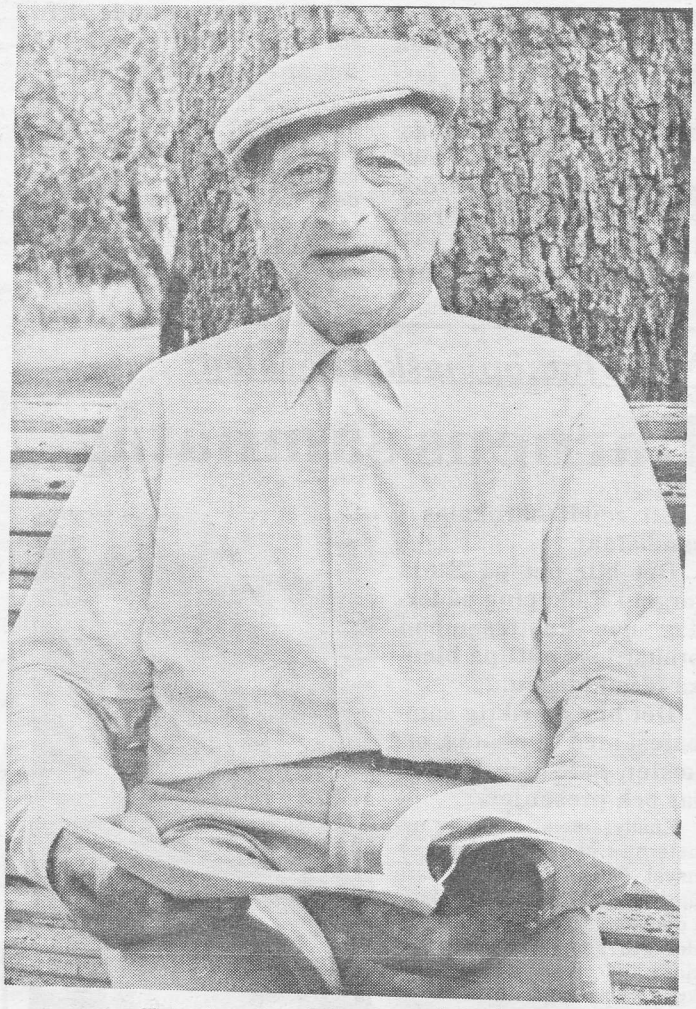

Fritz Landin, debutant vid 78 år.

Fritz Landin är kyrkvärd och tillhör kyrkorådet och det speglas i diktsamlingen, där de religiösa motiven är ofta återkommande. Boken har redan sålts i en hel del exemplar, och den finns bl a att köpa i bokhandeln.

Sitt hembygdsintresse skriver han om i dikten "Hembygdsforskning":

På forskningsfärd i skogens
pelarsalar
vi sökte minnen ibland mossa
ljung
Där fädrens odlarbragder till
oss talar
i stenmur diken från en dag så
tung.

Från deras boplats finns nu
endast saga
där någon mursten och en risig
apel syns ibland
Med vår kamera mången bild
vi taga
som minnen ifrån söner med
en valkig hand.

Hur mången hjälte har ej här
sin vagga
och mången husmor med ett
ädelt sinn
Då livets stormar deras farkost
nagga
de fruktår ej för lite storm och
vind.

Men de allra flesta dikterna har religiösa motiv och de flesta av dem är mycket personligt utformade. Landin vill förmedla sin varma gudstro och vill få andra att också bli övertygade.

Dikten "Gudakärlek" avslutar diktsamlingen:

Må din kärleksglöd få brinna
i vårt hjärta varje stund
Så vi saligt målet hinna
i din kärleksfridsförbund

Lär mig Herre troget vandra
på den väg som du berett
Alltid älska dig och andra
även den mig sorg berett

Må den milda fadershanden
alltid vaka över mig
Och de starka kärleksbanden
leda mig den rätta stig

När jag trött på allt mitt eget
aftonrodnads vingar får
Led mig då det sista steget
till det land som ej förgår

Där skall kärlek alltid råda
strid och krig ej finnes där
När mitt öga Gud får skåda
inga tårar finnes mer.

S.L.

Vägen Blidsberg-Börstig i bedrövligt skick

Den idylliska vägen mellan Blidsberg och Börstig är i dåligt skick efter allt regn. Utmed vägen finns skyltar om 70 km per timme. Åker man så snabbt hamnar bilen i diket, högst 50 km går det att köra på grusvägen. På flera ställen har stora delar av vägbanan spolats bort. Vägen har aldrig varit sämre. Vägmästare Åke Wilhelmsson i Timmele säger att vägen kommer att underhållas på vanligt sätt.

– Vägverkets resurser är små och det drabbar grusvägarna, säger han.

2/8-88.

Sommarkväll i Brismene kyrka

11/8-88.

På lördag kväll blir det sommarkväll i Brismene kyrka med medverkan av Eva och Ingvar från Eriksberg samt aftonbön av kh Arne Skäremo.

Brismene kyrka

lörd 13 aug. kl. 19.00

Sommarkväll i kyrkan

Eva och Ingvar från Eriksberg aftonbön kh. Arne Skäremo.

P. G. Granehed död

Företagaren och centerpolitikern Per-Göran Granehed, Falköping, avled på lördagen efter att hastigt insjuknat vid en lunch med franska affärsbekanta på fredagen.

P. G. Granehed var född 1944 i Jönköping. Han kom till Skaraborg 1971 då han bosatte sig med sin familj i Börstig. Han var då verksam som representant för företaget Kontek.

1979 flyttade han och familjen till Falköping och har sedan dess varit bosatt och verksam här. Han kom att intressa sig mycket för energifrågor och var under några år knuten till olika företag i energibranschen. Han startade sedermera eget företaget och vid sin bortgång var han generalagent för det danska företaget HS Tarm och blev dess samarbetspartner genom sitt företag HS Perifal. För drygt ett år sedan flyttade Perifal in i nya lokaler det upprustade Lundgrenska huset.

P. G. Granehed var politiskt engagerad redan från Börstigstiden. Han blev snabbt ordförande i Börstigs centeravdelning och invald som ledamot i kommunfullmäktige.

Han fortsatte sin politiska verksamhet efter flyttningen till Falköping och han var vid sin bortgång ordförande i Falköpings centeravdelning, ledamot av kommunfullmäktige och ordinarie ledamot av elverksstyrelsen. Han var även ordförande i styrelsen för centerns tidning i länet – Skaraborgs-Bygden.

Närmast sörjande är maka, tre söner, moder och en syster med familj.

15/8-88.

Foto från fordom:

Flickslöjden i Börstig 1931

Dagens Foto från fordom är hämtat från Börstigs skola 1931. Vi ser på bilden en flickslöjdgrupp och flickorna heter fr.v. Margit Johansson, Brita Jansson, Margit Johansson, Ella Johansson, Birgit Andersson, Greta Johansson, Mattis Bolander, Dagny Jonsson, Brita Rask, Doris Johansson, Gunborg Larsson, Lisa Nilsson, Aina Andersson och slöjdlärarinnan Svea Rask.

Bilden har vi fått låna av Dagny Johansson, Vintorp, Börstig.

Börstigs Hembygdsförening. Gränsträff Blidsberg Kärråkra, Börstig, Redväg / Frökind / Ås härader, tisdagen den 23/8 kl. 19.00. Samling Kringlarp. Kaffekorg.

Karl Lundgren. F lantbrukaren Karl Lundgren, Börstig, avled på torsdagen i en ålder av 82 år. Den bortgångne var född i Broddarp och kom i 2-årsåldern till Gamlarp i Jäla, där han växte upp. I samband med sitt äktenskap 1933 med Hildur Dahlén flyttade han till Grolanda. Innan makarna 1945 flyttade till Börstig var de en kortare tid verksamma i Dala.

Karl Lundgren var kyrkligt och kommunalt engagerad och hade uppdrag bl.a. i taxeringsnämnden och kyrkorådet.

Sång och musik tillhörde hans fritidsintressen och han tillhörde under många år Börstigs kyrkokör.

Änkeman sedan 1985 sörjes han närmast av barn och barnbarn samt syskon.

†

Vår älskade Pappa
och Morfar

Karl Lundgren

* 29/4 1906

har lämnat oss, syskon, övrig släkt och vänner i djup sorg och saknad.

Börstig den 25 augusti 1988

Ingegerd och Lars
Ingalill och Martin
Wivi-Ann och Gunnar
Magnus, Anders
Elvy och Kurt
Oskar, Henrik, Linus
Ingrid och Lars-Åke
Marianne och Bo
Per-Erik, Ann-Christin
Astrid och Stellan
Torbjörn, Ulrika

Stilla Du somnade in ifrån
världen
Soliga minnen Du lämnade kvar
Tårfyllda ögon Dig följa på
färden
Tack för all kärlek och omsorg
Du gav.

Sv. ps. 249

Begravningsgudstjänsten äger rum i Börstigs kyrka lördagen den 3 sept. kl. 11.00

Efter akten inbjudes till minnesstund i Kinneveds Församlingshem.

Svar om deltagande önskas senast den 1 sept. till tel. 0515/172 00.

Lika välkommet som blommor är en gåva till Lutherhjälpen Pg. 900256-9.

Tyst farväl.

BÖRSTIG-BRISMENE

Alla pensionärer inbjudes till samkväm i
BRISMENE MISSIONSHUS
fred d 19 aug kl 14.00.
Medv. av kyrkoherdeparet Laila och Olle Hultberg.
Välkomna!
Börstig-Brismene rödakorskrets

Kyrkmarsch till Börstig

För andra året genomförde Vartofta Hemvärnskår på söndagen en kyrkmarsch. Denna gång till Börstigs kyrka där man efter marschen deltog i högmässan. 1/9-88.

Prosten Uno Mårtensson hälsade hemvärnsmännen välkomna till kyrkan, betecknade dagen som en högtidsdag och presenterade också kyrkan för hemvärnsmännen och kvinnorna efter högmässan.

Marschen gick från Bygdegården i Börstig fram till kyrkan och i spetsen fanns två svenska fanor. Ett drygt 30-tal hemvärnsmän deltog i årets marsch, en tradition som startade i fjol med ett besök i Slöta kyrka och som kommer att få sin fortsättning.

Med fanor i täten marscherade hemvärnsmännen in på Börstigs kyrkogård.

Svartvit kviga stals i hagen

29/8 -88.

En svartvit kviga försvann natten till söndagen från en beteshage i Börstig. Kvigan är sannolikt stulen och forslad från platsen, eftersom polisen har säkrat spår en dragbil med släp strax intill hagen.

Polisen i Falköping är intresserad av att få kontakt med personer som gjort några iakttagelser den aktuella natten i Börstig.

Vår kära

Gerda Johansson

* 1/1 1899

har idag stilla insomnat. I ljust minne bevarad av oss, övrig släkt och vänner.

Falköping och Börstig
den 2 september 1988.

Syskonen
Syskonbarnen

Se, Jesus är ett tröstrikt namn
och i all nöd vår säkra hamn.
Vi genom Jesus får Guds nåd
och finner på det bästa råd.

Begravningsgudstjänsten äger rum i Börstigs kyrka lördagen den 10 september kl. 11.00.

Efter akten inbjudes till minnesstund i Kinneveds Församlingshem.

Svar om deltagande önskas senast den 8 sept. till tel. 0515/172 00.

Bra vägnät — nödvändigt för glesbygden!

13/9-88.

En levande landsbygd i en väl fungerande kommun är ett mål och jag kommer att som ansvarig politiker att bidraga med vad jag kan för att förverkliga detta.

För att få en levande landsbygd har vägarna en mycket stor betydelse, det har vi i Brismene erfarenhet av. Efter många års klagande, uppvaktningar o s v blev halva vägsträckan hit belagd i höstas, och nu kan vi dagligen se vad en bra väg betyder för en bygd. Det kommer att betyda ännu mer i framtiden.

När mer av befolkningen arbetar utanför lantbruket och större krav ställs på servicen, ökar vägens betydelse och standarden betyder mer och mer. Nästan all servicen kommunen har att erbjuda finns i centralorten eller samhällen. Service som hemhjälp, hemsjukvård och bokbuss kommer "ut till oss" och då är vägens beskaffenhet av största betydelse. En sådan viktig fråga som denna måste vi som arbetar politiskt i Falköpings kommun göra allt vi förmår, för att snabbt få en förbättring på. Det gäller inte bara den återstående vägsträckan i Brismene utan alla dåliga småvägar i kommunen.

• Skolan

En annan fråga, som är viktig för oss som bor i gamla Frökinds kommun är var våra barn skall gå i skolan, när de har gått ut mellanstadiet i Kinnarp. Kyrkerörsskolan som nu eller Floby skola. Kyrkerörsskolan är en bra och omtyckt skola, där eleverna från Kinnarp trivs bra. Fördelarna med Kyrkerörsskolan år många. Det har Hem och skola-föreningen i Kinnarp, elever och föräldrar påtalat vid många tillfällen. Detta måste politikerna lyssna och ta hänsyn till. Floby skola kommer att fungera som en bra skola utan eleverna från Kinnarps skola.

Flyttningen av Kinnarps-eleverna från Kyrkerörsskolan till Flobyskolan mot sin och föräldrarnas vilja skulle medföra irritation och bekymmer. Enligt min mening är det inte nödvändigt eller lämpligt med sådana åtgärder. Kyrkerörsskolan skall vara Kinnarps-elevernas skola i fortsättningen också.

JANNE BRISBO

Brismene Missionshus

Sönd. kl. 14.00 Skördefest. Past J Holm och sånggrupp från Åsarp. Serv.
Alla välkomna!

BOKBUSSEN

DÖVETUREN

Onsdagar, jämna veckor
fr.o.m. 10 aug.

13.00–13.30	Brismene
13.45–14.15	Döve
14.30–15.00	Börstig
16.00–16.20	Hög
16.30–16.50	Bredene, Ledsgården
17.00–17.20	Bredene, Tranegården
17.30–17.50	Vårkumla, Grännarp
18.00–18.20	Vårkumla, Glaskulla
18.30–18.50	Vårkumla, Hulegården
19.10–20.00	Luttra

OBS! Delvis nya tider. Ny hållplats i Bredene, Ledsg.

– I Börstigs kyrka har begravningsgudstjänst hållits för Karl Lundgren, Börstig. Kantor Ewy Hansson spelade som inledning på akten Legend av E Sjögren, varefter prosten Uno Mårtensson sjöng solo Det brister en sträng av J A Hultman. Han talade därefter över orden i Lukas 15:20 och sjöng begravningsbönen. Som solist sjöng han sedan Kommen till en Fader åter av G Nordqvist. Under tiden kistan bars ut spelades Härlig är jorden.

Vid graven tog barn och barnbarn, syskon samt övriga släktingar, grannar och vänner ett tyst farväl och nedlade en vacker blomstergärd. Gåvor hade skänkts till Lutherhjälpen från bl a Börstigs församling. 10/9-88.

– I Brismene kyrka har hållits begravningsgudstjänst för Erik Johansson, Falköping.

Kantor Ella Thorstensson spelade som inledning Preludium i A-moll av J Stanley. Därefter sjöng hon Han är min sång och min glädje av P. Karlsson. Officiant var komminister K E Tysk, som griftertalade ur Psaltaren 27:4 och förrättade begravningsbönen. Solisten sjöng därefter Var jag går i skogar berg och dalar av C. O Rosenius.

Som avslutning på akten spelades När jag skall lämna världen av J S Bach.

Vid graven tog syskon och syskonbarn, övriga släktingar och vänner farväl. I den vackra blomstergärden märktes blommor från Primärvårdens patientförening. 20/9-88.

Börstig

Ord. kyrkostämma hålles i Förs.hemmet Döve onsd. den 5 okt. kl. 19.00.
Ärenden: Ek. anslag till Bygdeg.fören. Högtalaranl. till kyrkan. Asfaltering av P-plats. Belysning vid P-plats. Ev. övriga ärenden.
Ordf.

– I Börstigs kyrka har begravningsgudstjänsten ägt rum för Gerda Johansson, Falköping. Organisten Ella Torstensson spelade vid aktens början Preludium i e-moll av J Alcock, varefter prosten Uno Mårtensson sjöng solo Var jag går i skogar, berg och dalar av C O Rosenius. Han griftetalade därefter över orden i 1:a Kor. 13: 12 och sjöng begravningsbönen. Som solist sjöng han sedan Bred Dina vida vingar av L Sandell. Som avslutning spelades När jag skall lämna världen av J S Bach.

Vid graven tog syster och syskonbarn samt övriga släktingar och vänner ett sista farväl och nedlade en vacker blomstergärd. 13/9-88.

Börstigs Missionshus

Tältmissionsdag sönd kl 14.00. Arne Elvingsson. Sång: Göte Sandell och Ingvar Haldén. Välkomna!

BÖRSTIG

Modern fasadstensvilla byggd 1954, inneh. 5 rum, kök, hallar. Hel källarv. med div. utrymmen. Trekombipanna. tomt o. trädgård c:a 1020 kvm. Billigt pris.
Dessutom finnes flera avstyckade gårdar med stora tomter och bra bostäder, ävensom året-runt-bostad med sjöläge till salu gm.
EINAR GUSTAVSSONS FASTIGHETSBYRÅ
Falköping.
Tel. 0515/135 84.

Jakten har börjat

Bättre inledning på älgjakten kunde knappast Döve-Öra jaktlag få.

Ingom loppet av en timma sköts tre älgar. Men så är det ju också så att det område laget jagar på – Bondarp – några mil utanför Falköping, gäller för att vara ett av Västergötlands mest älgrika.

Jaktlaget har också goda resurser. Totalt deltar 30 personer i laget, flera med mycket lång erfarenhet. FT följde jakten på Bondarp under gårdagen.

Vi berättar också om en helt exempellös jaktlycka hos ett annat jaktlag. Nämligen hos Vistorps älgjaktsklubb som under gårdagen fällde inte mindre än 27 av de totalt 34 tilldelade älgarna.

11/10-88.

– Sid 19 –

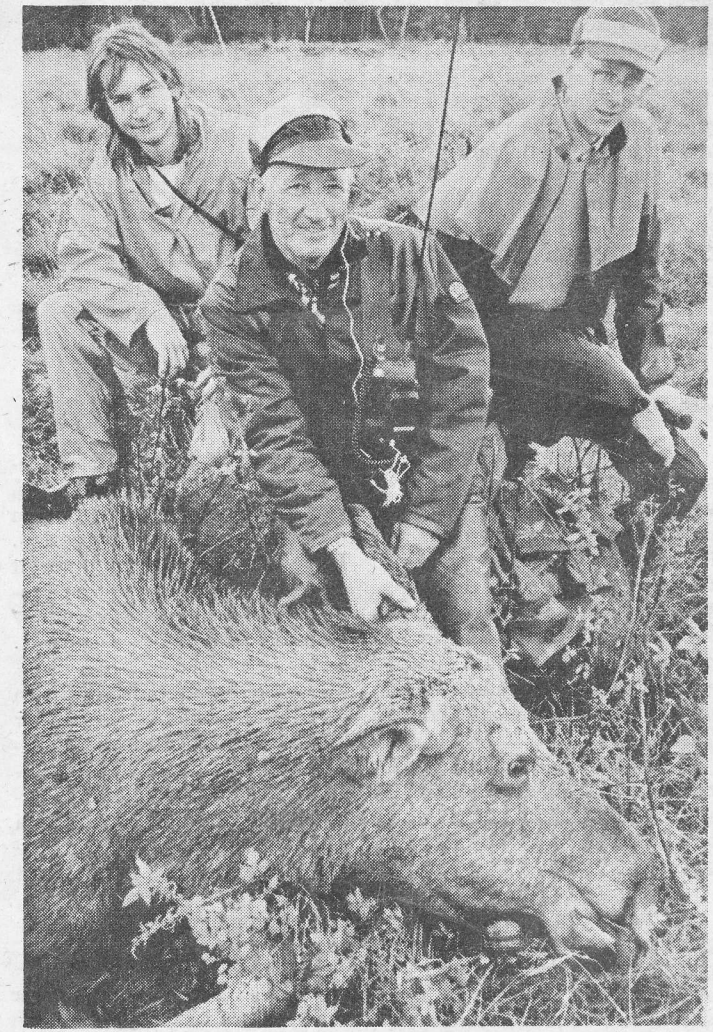

Älgjaktsveckan har börjat bra för Döve-Öra jaktlag i Bondarp. Drevkarlarna Robert Westermark och Christer Elmersson poserar med sin omåttligt stolte jaktledare, Ingvar Torstensson, som ger ett smakprov på dagens villebråd. (Foto: Dan Nilsson).

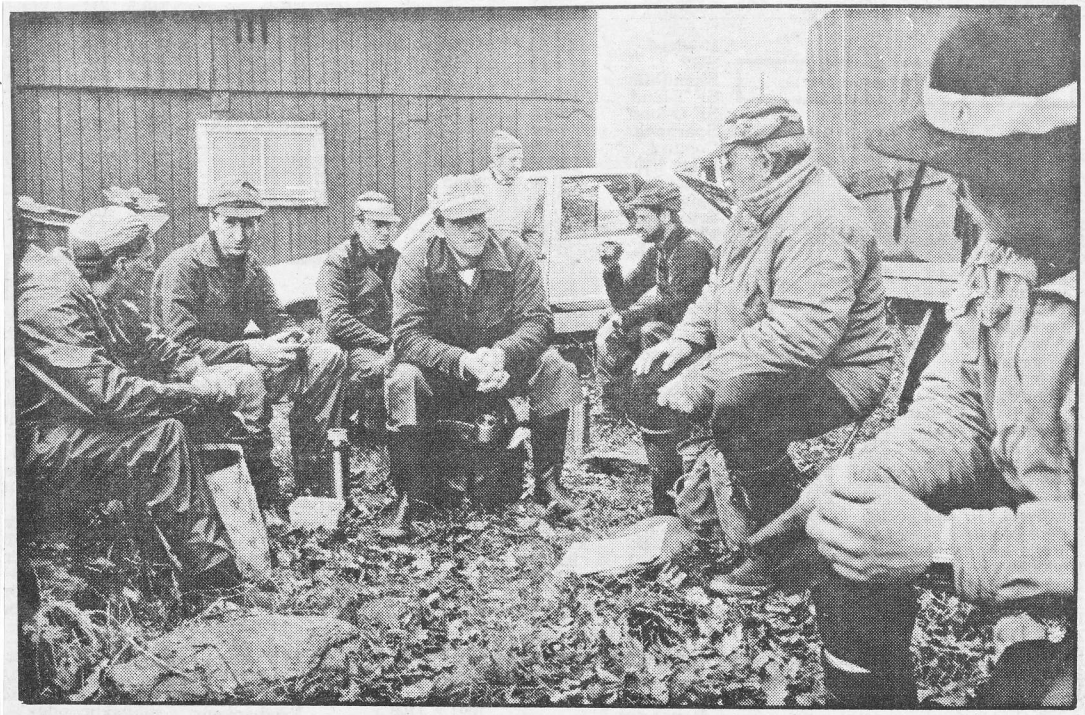

Jägarna tar en fikapaus i det fina duggregnet som för övrigt upphörde lagom till andra passet.

I går började den...

11/10-88.

...jakten på skogens konung

På jakt efter skogens konung. I varenda buske lurar jägare under älgjakten. För den oinvigde är det nästan omöjligt att få syn på detta skogsfolk bland träd, snår och stenar.

Att få syn på själva älgen är om möjligt ännu svårare, trots djurets gigantiska kroppshydda.

Ty älgen har valt sina gråbruna färgkombinationer med omsorg – och förmodligen med älgjakten i åtanke – så att den ska smälta in i naturen.

forts.

forts.

Jägarna tar ingen som helst hänsyn till villebrådets tappra kamoufleringsförsök utan skjuter gladeligen så fort tillfälle ges. Till såväl bilisters som husmödrars stora glädje.

Hur älgen ställer sig till jakten låter jag vara osagt.

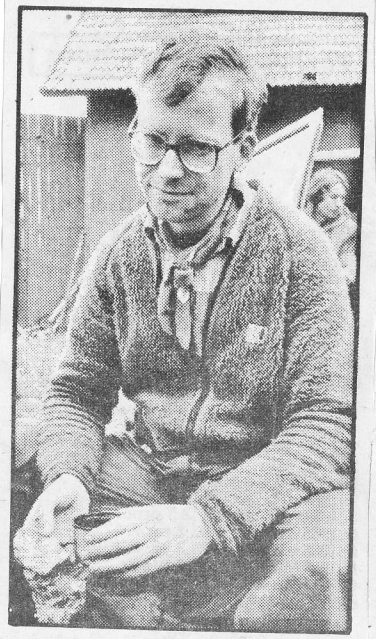

Lars Tegnhammar från Floby har all anledning att se glad ut. Efter bara en timmes pass i skogen fällde han en årskalv. – Visst känns det bra, säger storskytten själv.

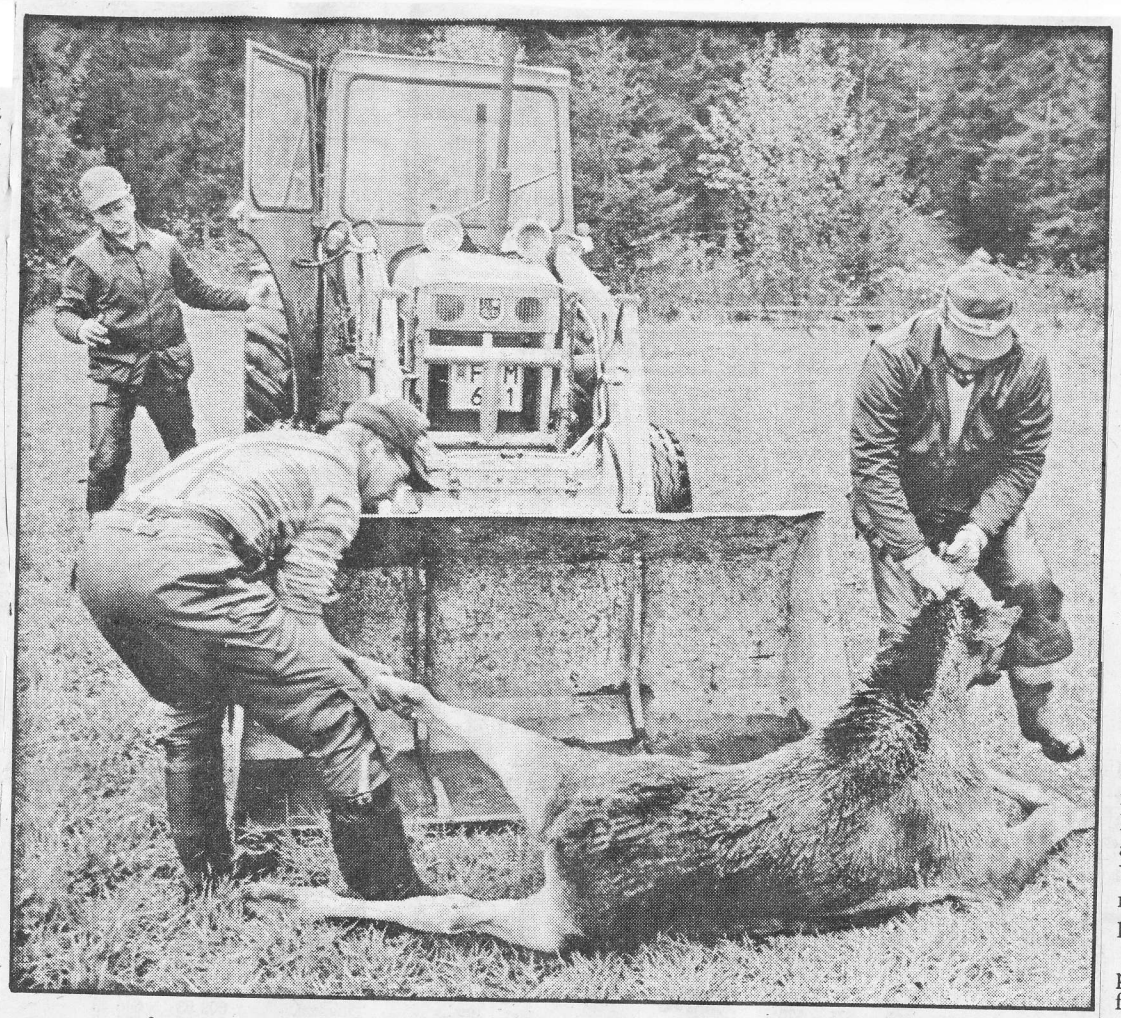

– Åhej. Villebrådet bärgas med gemensamma krafter och placeras i skopan på traktorn.

Det är älgjakt. Döve-Öra jaktlag har samlats i Bondarp ett par mil utanför Falköping för att planera jaktdagen. Jaktledaren Ingvar Torstensson instruerar sina trettio mannar hur de säkrast ska placera sig på det 1400 hektar stora jaktområdet.

• Sex vuxna

Länsstyrelsen har bestämt att sex vuxna älgar och lika många kalvar får skjutas i år. Över hälften av deltagarna går under titeln drevkarlar vars uppgift är att driva fram de tolv älgarna ur skogens alla vrår.

Jägarna kan knappt bärga sig innan jaktledaren ger startsignal. När stunden äntligen är inne bär det i rask takt av mot den mäktiga skogen. Iklädda mossgröna byxor okänsliga för väta, varmt fodrar jacka, slitstarka gummistövlar och med älgstudsaren respektingivande hängande över axeln går färden över stock och sten. Väl framme vid jaktplatsen splittras gruppen och några jägare söker sig längre bort. En av jägarna förbarmar sig över tidningens utsända och bjuder dem med upp i det provisoriska utkikstornet.

– Ni får inte röra er mer än högst en meter i sidled och absolut inte prata, förklarar Lars Tegnhammar bestämt.

Drevkarlarna väntas dyka upp inom en kvart. Älgarna förväntas dyka upp inom ännu snarare framtid. Det är ju liksom vitsen med drevkarlar. De ska föra ett sådant oväsen att djuren av blotta förskräckelsen springer rakt fram till de väntande jägarna.

• Längre

Väntetiden blev något längre än beräknat och först efter en dryg halvtimma kunde man urskilja hoande läten inifrån skogsdungen. Tre älgar fann ljudet besvärande och tog till flykten. Rakt ut på en åker. Mycket praktiskt för "vår" jägare som med lätthet kunde skjuta en av kalvarna. De två andra älgarna hade inte alls lust att stanna kvar på åkern utan sprang helt sonika vidare. Älgarna hann inte särskilt långt förrän en annan observant jägare fick syn på djuren och resolut satte stopp för deras framfart.

• Som att rensa fisk

Nu var det inte fråga om att sitta tyst och stilla längre. Dagens skörd måste bärgas. Men först ska älgen rensas. Lars Tegnhammar går tillväga på ungefär samma sätt som när man rensar fisk. Även om säkert Lars skulle vilja beskriva metoden annorlunda. Magsäck, lever och diverse andra mindre användbara delar skärs bort. Under tiden har en traktor med rejält tilltagen skopa anlänt till platsen.

Med gemensamma krafter placeras älgen i skopan som fraktar villebrådet till ladugården där den flås. Därefter får älgen hänga i en vecka och slutligen sker uppdelningen av köttet.

• Mansdominerad

Nöjda och belåtna över god jaktlycka kostade vi på oss en välbehövlig kaffepaus i det fina duggregnet. Att jakt är en mansdominerd verksamhet råder inga tvivel om. Endast en kvinna är ansluten till sällskapet. Hon heter Maj-Britt Torstensson och går med i drevet. Skjuta på älgar är ingenting för henne.

– Älgar är för stora för mig, säger Maj-Britt Torstensson som föredrar att jaga harar och mindre djur.

Flera av deltagarna har många års erfarenhet av jakt. Nils Johansson från Kinnarp är trogen jägare sedan 65 år tillbaka. En verkligt aktningsvärd ålder på en jägare. Föddes han med geväret i handen, tro?

– Nej, men jag började jaga vid tio års ålder, förklarar han glatt. Det är intresset för djur och natur som driver Nils Johansson. Och gemenskapen mellan deltagarna i laget.

– Vi håller ju alltid ihop, menar Nils.

Duggregnet har precis slutat när det blir dags för dagens andra pass. Jägarna som lyckats med att fälla ett djur får för rättvisans skull gå tillsammans med drevkarlarna. För i varje jägare finns en inneboende dröm om att åtminstone en gång i livet fälla en älg.

Text: SUSANNHE LARSSON
Foto: DAN NILSSON

13/10-88.

Börstigs Missionshus

Skördefest fredag kl 19.00. Laila och Olle Hultberg. Servering. Välkomna!

Röda-korsfest i Börstig

Öppet hus och Röda-korsfest blir det i morgon i Börstigs bygdegård. På programmet står bland annat konstutställning, försäljning, tombola och servering. På kvällen blir det teater med amatörer från Gäsene pensionärsförening samt paketauktion.

22/10-88.

Börstigs Bygdegård

Sönd 23 okt rödakorsfest med ÖPPET HUS från kl 14. Konstutställning med försäljning. Tombola – Bröd – Varustånd – Servering.
Kl 19 Teater: "Hushållerska sökes" av amatörer fr. Gäsene Pensionärsförening. PAKET-AUKTION – Servering.
Paket mottages tacksamt.
ALLA VÄLKOMNA!
Börstig-Brismene RK-krets

Brismene

Ord. kyrkostämma hålles i Hembygdsgården torsdagen den 27 okt. kl. 19.30.
Ärenden: Se anslag.
Ordf.

Brismene kyrka

Musikandakt
Lördagen den 29/10 kl 19.00
"Herren är min herde"
Sven Andersson diktläsning, Margaretha Thor sång, Bengt Kjellström orgel, Erik Skagefors aftonbön.
Välkomna!

Börstig

Kyrkostämma hålles i bygdegården måndagen den 31/10 kl. 19.00. Ärende budget -89.
Ordförande

– I Brismene kyrka har begravningsgudstjänst hållits för Ruth Davidsson, Kinnarp. Kyrkomusiker Ella Torstensson spelade vid aktens början Den store hvide flok av E Grieg, varefter Ingvar Nilsson sjöng solo Hemland, där sol ej dalar av J S Fearis. Prosten Uno Mårtensson talade över orden i Upp. 14:13 och sjöng begravningsbönen. Solisten sjöng sedan Tack min Gud av J A Hultman. Som avslutning sjöngs psalmen Härlig är jorden.

Vid graven tog make, barn och barnbarn, broder, syskonbarn samt övriga släktingar och vänner ett sista farväl. En vacker blomstergård hade ägnats den bortgångnas minne. Blommor märktes från Brismene församling och Brismene kyrkliga syförening. Gåvor hade skänkts till Lutherhjälpen av pensionärer och personal på Frökindsgården. 29/11-88.

Öppet hus i Börstig

27/10-88.

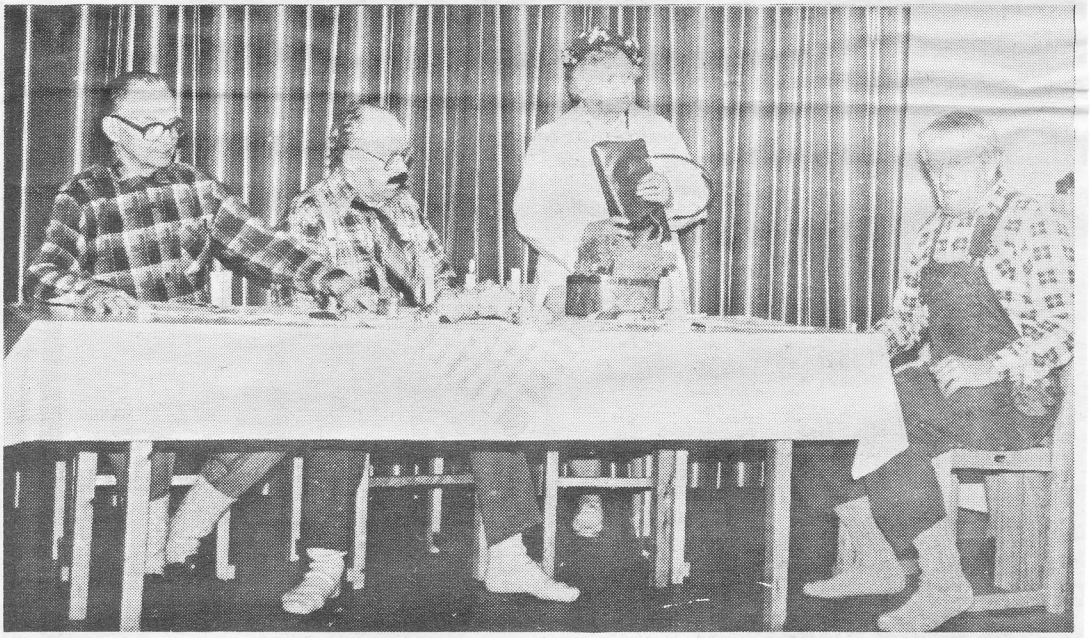

Trädgårdsmästaredottern Lilja Dahlia Hyacinta Roos söker platsen som hushållerska hos bröderna Svensson och föreslår en vegetarisk julaftonsmat vilket inte faller gubbarna i smaken.

Börstig-Brismene Rödakorskrets hade i söndags "öppet hus" i Börstigs bygdegård för att samla in pengar till sin verksamhet bland behövande medmänniskor. Man hade försäljning av bröd och diverse saker, tombola, varustånd och lotterier. Givetvis kaffe med "hembakt" och dessutom hade man paketauktion.

Hela eftermiddagen kunde man också titta på konst och även så inhandla en oljemålning. Det var Lilian Lindh, med rötter i Blekinge, men sedan några år tillbaka bosatt i Döve, som visade ett trettiotal oljemålningar, dels med motiv från sin gamla hembygd, men ävenså med motiv från Börstig. Förutom landskapsbilder fanns stilleben och blomstermotiv med i urvalet. Många av oljemålningarna fann nya ägare under kvällen och behållningen minus avdrag för materialkostnaderna gick till Röda korset.

Till begivenheterna denna kväll hörde underhållning av pensionärer från Gäsene PRO-förening. En av medlemmarna, Elsa Persson, hade skrivit ett folklustspel som blev mycket uppskattat. Tre bröder Svensson funderade inför julen att skaffa sig en hushållerska. En granne hjälpte dem med att formulera en annons "Hushållerska sökes" och tre sökande infann sig för att ta de tre bröderna och arbetsplatsen i besiktigande. Ingen av de tresökande passade bröderna i smaken men slutet gott, allting gott, det blev en jul med skinka och doppespad för de tre något ekonomiskt lagda bröderna Svensson.

JOSEF JACOBSSON

Börstig

Välkomna till vår försäljning i Bygdegården fred. 25 nov. kl. 19.00.
Andakt prosten Mårtensson.
Lotterier, åror. Gåvor mottages tacksamt.
Kyrkliga syföreningen

24/11-88.

BRISMENE MISSIONSHUS

Fred. kl. 19, Adventsgudstjänst. Medv. Eva Johansson, Ulricehamn. Sång: Eivor och Sol-Britt. Servering.

Ryktet sprids vida omkring:

12/11-88.

Drömmen i uppfyllelse för snickare Per i Döve

För vissa människor verkar ingenting vara omöjligt. Per Karlsson är en av dessa avundsvärda människor som lyckas med det han företar sig. Hans två år gamla snickeriverkstad med det idylliska namnet "Trädgården" är ett bra exempel på den saken. Trots att verkstaden ligger fjärran från allt vad civilisation heter går affärerna strålande.

– Jag trivs så bra här i Börstig, fastslår snickaren.

Först efter en timmes letande på alla möjliga och omöjliga vägar i Börstig finner vi Per Karlssons snickeriverkstad. "Trädgården" står det med stora bokstäver i trä på grinden till gården i byn Döve.

Vore det inte läge för en skylt?

– Jag har pratat med kommunen om att få sätta upp en skylt men det ser ut att dröja, säger Per Karlsson med en uppgiven suck. Däremot har inte kunderna dröjt med att höra av sig.

Ryktet om snickeriverkstaden har spridit sig vida omkring och företag från bland annat Kungshamn och Smögen står i kö för att anlita snickaren från Börstigs djupa skogar.

För närvarande har han specialiserat sig på tillverkning av fönster, dörrar och trappor. Det innebär dock inte att dylika produkter för all framtid kommer att produceras i verkstaden.

• Skapargläjde

Per Karlsson besjälas av skapargläjde och fantasirikedom i överflöd.

– Jobbet känns så bra för att jag verkligen skapar något, menar han. Att forma något med egna händer plus lite hjälp av diverse maskiner som till exempel, borr och kompressor.

• Utrustning

Utrustningen har kostat omkring 100.000 kronor. Med hjälpmedel av sådan kaliber kan man väl inte vara mer än nöjd?

Per Karlsson deklarerar att det kan man visst.

– En dag upptäckte jag att det fattades en rationell fräs. Men sådan fräs som jag hade tänkt mig fanns inte, förklarar han.

Därför uppfann han en egen fräs med nödvändiga funktioner på. Ritningen skickades sedan till en firma som tillverkar maskiner. Någon tid senare fick Per Karlsson sin hett efterlängtade fräs. Firman tackade så mycket för det fina tipset och meddelade att fräsen numera finns med i deras sortiment.

• Pojkdröm

Det här med att snickra, svarva och spika är djupt inrotat i Per Karlsson. Morfar snickrade för jämnan och Per Karlsson inspirerades. Han beslöt sig för att bli snickarlärling. Efter några slitsamma men lärorika år begav han sig således ut i världen för att söka jobb. Drömmen gick i kras när marknaden för snickare visade sig vara närmast obefintligt.

I tio års tid arbetade han istället med utvecklingsstörda barn. Men tankarna på att bli snickare malde hela tiden i huvudet. År 1986 förverkligade han äntligen sin pojkdröm och startade eget. Samtidigt som han arbetade på ett elevhem i Ulricehamn. Förra året tog Per Karlsson steget fullt ut och satsade helhjärtat på nya företaget.

• Fritt

– Att vara egen innebär att man kan planera dagen mer fritt. En del dagar jobbar jag från tidigt på morgonen till sent på kvällen. Andra dagar kan jag sova lite längre på morgonen, sammanfattar Per Karlsson.

Om allt går enligt planerna kommer han inom snar framtid utöka lokalerna. Troligtvis blir det att anställa mer folk också.

– Ja, här finns jobb för minst tre till, skrattar den ambitiöse snickaren. Sonen Johannes, åtta år, hjälper gärna pappa med att spika.

Fast någon större assistans i framtiden kan inte Per Karlsson räkna med.

– Johannes ska bli fiskare, har han bestämt. Kanske han kan bidra med att försöka håva in fler kunder. Eller åtminstone sprida ut i byn att "Trädgården" finns. Faktum är att själva ortsbefolkningen inte riktigt fått upp ögonen för verksamheten.

– Naturligtvis vill man synas utåt. Och uppmuntra folk att ta kontakt, säger Per Karlsson. Endast frågor kostar ju ingenting.

SUSANNHE LARSSON

Kan en snickare garva när han tillverkar fönster? Jodå, om man heter Per Karlsson och har egen snickeriverkstad i Börstig så går det alldeles utmärkt. Han garvar både gärna och ofta i jobbet. – Jag har aldrig ångrat att jag startade eget. Det är en verklig utmaning, konstaterar han glatt. (Foto: Dan Nilsson).

BRISMENE

Välkomna till vår försäljning fred. 2 dec. kl. 19 i Hembygdsgården. Andakt. Servering. Lotterier. Gåvor och paket mottages tacksamt.

Kyrkliga syföreningen

Börstig först med syföreningsauktion

3/12-88.

I Kinneveds pastorat håller fyra av de fem kyrkliga syföreningarna sina försäljningar före jul. I år blev Börstigs syförening först. Som vanligt hade många mött upp till denna "folkfest" i bygdegården, i år särskilt många före detta Börstigsbor. Inledande andakt hölls av prosten Mårtensson kring betydelsen av ordet Hosianna. Ropare för kvällen var som vanligt Ingvar Torstensson, Bondarp, och tack vare en köpvillig publik och ett väl avvägt utbud av alster, blev slutsumman hela 12.101:- som senare fördelas på angelägna ändamål både inom och utom landet. Då syföreningens medlemstal decimerats pg a avflyttning från orten är de kvarvarande medlemmarna värda en särskild eloge också för att behållningen blev så stor som den blev.

Brismene auktionsbäst

Än en gång nåddes fina resultat vid de kyrkliga syföreningarnas auktioner i patoratet. Och det är säkert inte något unikt att just den minsta församlingen – i det här fallet Brismene – nådde bäst resultat per capita, inte mindre än 12.843:-. Här finns bara 112 innevånare och ett tiotal medlemmar i syföreningen. Ropare – ny för året – var Janne Brisbo och resultatet överträffade fjolårssumman med ett par tusen. I Vårkumla skötte som vanligt Karl-Gustav Gustavsson klubban och där blev resultatet 9.909:-. Moderförsamlingen Kinneved kom i år sist – Börstig hade ju börjat – och höll häromkvällen sin försäljning i Kinnarps syförenings regi i Församlingshemmet. Ropare här var Sven Andersson i Lofsgården och Håkan Silvander i Prästgården, vilka hade stor del i att slutresultatet blev hela 15.035:-. Vid samtliga auktioner höll pastoratets präst inledande andakt och läste dikter av Nils Bolander. 12/12-88.

Adventsfest i Börstig

15/12-88.

Börstigs Hembygdsförening har haft en välbesökt adventsfest i sin stuga, Ljungåsen. Inne i stugan möttes gästerna av en värmande brasa från den öppna spisen och julpyntade bord och levande ljus.

Värdfolk var Asta och Gilbert Arvidstam och Inger och Lennart Johansson, som tog emot och hälsade välkommen. Gilbert hälsade särskilt varmt välkommen till Märtha och Lennart Sandberg, som skulle underhålla gästerna med att visa en film och berätta om ett besök i Gambia.

Gambia är ett av världens minsta länder. Det ligger som en smal remsa runt Gambiafloden som rinner rätt igenom landet, med Senegal som gräns vid tre sidor och en sida mot havet. Mandingo är den största stammen svarta som härstammar från Mali. Näst störst är Wolofstammen och båda betecknas som välklädda människor med dräkter av färggranna tyger som de är duktiga på att mönstra och färga med batik.

Huvudstaden Banjul var det ställe som besöket gällde, där I.O.G.T. och NTO har ett stort projekt på gång med hjälparbete för bättre hygien, mat och sjukvård både för barn och äldre, hjälp till skolarbete samt även till trädplantering.

För turister är det ju en fördel att engelska språket är förhärskande, men stammarna har ju även sitt språk. Mannen får ha flera hustrur, mest fyra stycken och dessa får bo i var sitt s.k. fruhus, fruarna kommer i allmänhet bra överens och svartsjuka förekommer knappast.

Till detta intressanta föredrag av Märtha så visade Lennart film från de platser de besökte, det var en mycket givande afton med mycket lärdom från ett avlägset land.

Gilbert tackade och det blev mycket applåder för Märtha och Lennart. Sen blev det dags att smaka på risgrynsgröt med kanel och smörgås och efter en stunds trevligt samtal blev det kaffe med kaka. Behållningen gick oavkortat till Gambia.