## Christian Forss klarade tisdagens flygkrasch utan allvarliga skador:

# –Som att dra högvinsten

5/1-89.

**I tisdags tvingades Christian Forss, Falköping, nödlanda en tvåmotorig Mitsubishi MU–2 på en åker vid Majnegården i Luttra.**

**Båda motorerna stannade på 1 000 meters höjd under inflygning till Falköpings flygplats.**

**Enligt en första rapport från haverikommissionen berodde motorstoppet på fel i bränsletillförseln.**

**I flygplanet fanns annars bränsle för cirka två timmars flygning.**

**– Att överleva känns som att ha dragit en högvinst, säger Christian Forss, som klarade sig från olyckan mer eller mindra oskadd.**

**Planet fick relativt omfattande skador.**

**På onsdagen fick Christian Forss lämna Falköpings bassjukhus och redan på förmiddagen var han ute på olycksplatsen för att ta en titt och med videokamera dokumentera flygplanets läge och kondition.**

**– Det känns som att ha dragit högsta vinsten i ett lotteri.**

**Christian Forss, Falköping, konstaterar att han hade änglavakt som överlevde tisdagens nödlandning vid Majnegården i Luttra strax intill riksväg 46.**

**Det tvåmotoriga turboprop-planet kanade 185 meter i leran på en åker innan det kraschade mot en stenmur.**

**Och ur planet steg en så gott som oskadd pilot.**

**På onsdagen var Christian Forss hemma i villan på Videgatan i Falköping igen.**

Christian Forss startade 8.45 på morgonen från Visby flygplats.

Han skulle ensam flyga planet hem till Falköping efter en sväng till Roskilde tillsammans med en god vän.

Vännen stannade kvar i Visby för att arbeta med ett annat plan.

– Allt var okej vid starten och jag steg snabbt upp till 6.000 meters höjd. Ovan molnen var vädret strålande, säger Christian Forss, nedsjunken i en brun läderfåtölj i vardagsrummet hemma på Videgatan i Falköping.

### • Kättilstorp

Klättringen från 6 000 meter till inflygningsfyren söder om Falköping inleddes redan ovanför Jönköping och ovanför Kättilstorp låg [illegible] på cirka 1 500 meters höjd.

– Samtidigt som jag mötte molnen på cirka 1 000 meter och rätade upp maskinen efter dykningen fick jag varningssignal om att bränsletrycket var för lågt. Strax därpå stannade samtidigt båda motorerna, berättar Christian Forss.

Han fortsätter:

– För att hålla farten, och om möjligt nå flygfältet i Falköping, dök jag och kom ut ur molnen på 200 meters höjd.

### • Kinnarp

Då Christian Forss dök ut ur molnbanken befann han sig strax ovanför Kinnarps kontorsmöbler.

Rakt föröver låg då en mosse, inte något bra ställe för en eventuell nödlandning, och därför ändrades kursen något och Christian Forss gjorde en sväng mot Falköping.

– Precis i svängen tände höger motor, men stannade igen efter cirka tio sekunder, säger Christian Forss.

När höger motor definitivt lagt av fanns där bara en utväg kvar.

Nödlandning.

### • "Härliga bruna fält"

– Framför mig såg jag en rad av härliga bruna fält, och jag minns jag tänkte, att där sätter jag henne, berättar Christian Forss.

Han hade dessförinnan konstaterat att det inte fanns någon chans att sätta kärran på riksväg 46. Det fanns bilar på vägen.

– Jag valde att lämna landställen inne, och att inte riskera att slå runt, och istället att satsa på att glida och snabbt få ner farten i den tunga leran.

Planet gjorde en 185 meter lång fåra innan det kraschade mot en stenmur på Majenegårdens ägor.

Och ut ur det illa tilltygade planet steg Christian Forss, så gott som oskadd, inför ögonen på tillskyndande vittnen.

### • Motorstopp

Christian Forss hade i Visby soppa kvar för tre timmars färd.

Efter en tre kvart lång flygning till Falköping fanns där cirka 500–600 liter flygfotogen kvar i tankarna.

Vid olyckstillfället spreds en kraftig doft av fotogen, vilket bekräftar att det fanns bränsle kvar i maskinen. Det nådde dock aldrig motorerna.

– Trots att mätaren visade halv tank var huvudtanken tydligen tom, säger Christian Forss.

– Också när haverikommissionen kontrollerade instrumenten slog mätaren upp till halv tank, och då var den snustorr.

– Men den tekniska utredningen får visa varför jag inte fick något bränsle fram till motorerna.

### • 1 400 timmar

Christian Forss har flugit cirka 1 400 timmar totalt, varav cirka 100 timmar på det aktuella planet, en Misubishi MU–2 av 1973 års modell.

– Som jag ser det kunde jag inte ha gjort något annorlunda med tanke på hur det hela utvecklade sig, säger Christian Forss.

Och riktar samtidigt en tanke till flygledaren på Falköpings flygplats Torsten Bergström.

– Det var roligt att larmrutinerna fungerade så bra som de gjorde, räddningstjänsten var verkligen snabbt på plats.

JÖRGEN GUSTAFSSON

*Kram på dig, gubben min! Marianne Forss kramar om maken Christian då paret på onsdagen besökte olycksplatsen. (Foto: Jörgen Gustafsson)*

Den femte olyckan inträffade i tisdags.

Ett tvåmotorigt civilplan fick under inflygning till Falköpings motorstopp och tvingades nödlanda på en åker i Luttra. Motorstoppet berodde på fel i bränslesystemet.

Piloten undkom med lindriga skador.

*Planet förstördes nästan fullständigt vid nödlandningen som slutade mot en stenmur i Luttra. Piloten Christian Forss klarade sig med endast lindrigare skador. (Foto: Kjell Caidahl).* 5/1-89.

**Hälsoskyddschefen:**

# Ingen fara för läckande bränsle

5/1-88.

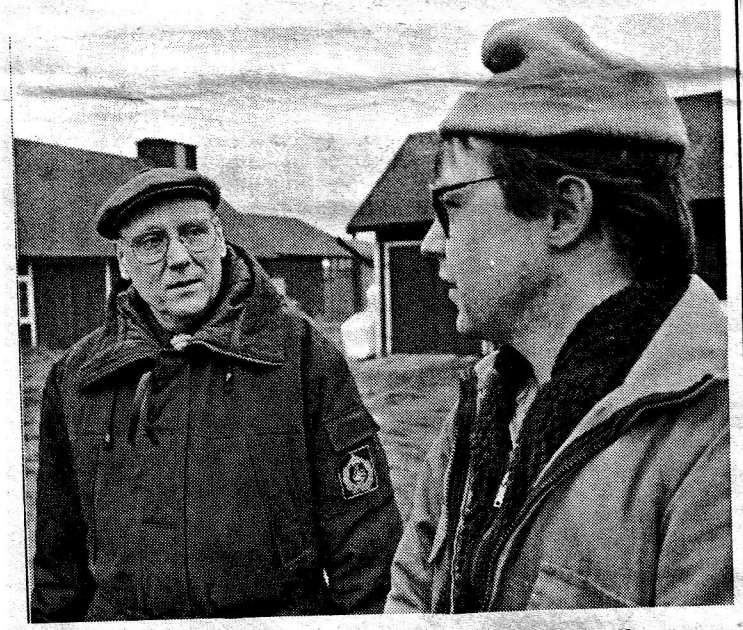

*Miljö- och hälsoskyddschefen Rolf Asplund skall mäta vattenkvaliteten hos Mats Andersson som bor alldeles invid olycksplatsen. Rolf Asplund vill försäkra sig om att den flygfotogen som runnit ner i marken inte påverkar gårdens dricksvatten. (Foto: Jörgen Gustafsson)*

**Mats Andersson som har sin gård mitt emot olycksplatsen blev minst sagt förvånad då han på tisdagsförmiddagen fick syn på planet mitt i åkern.**

**– Först hördes en smäll och sedan kom en stark bensindoft, minns Mats Andersson som nu bekymrar sig över om flygbränslet blandats upp med grundvattnet.**

– Helt naturligt blir man ju orolig eftersom jag har både familj och djur på gården, förklarar Mats Andersson.

En enda liter kan förstöra 10.000 liter vatten.

– Men flygbränslet är mycket lättflyktigt och dunstar snabbt, säger Rolf Asplund på miljö- och hälsoskyddskontoret i Falköping. Även om bränslet skulle blandas upp med grundvattnet anser Rolf Asplund att det inte finns någon anledning till oro för omgivningen.

– Det finns så mycket jordbakterier som äter upp de farliga kolvätemolekylerna, menar Rolf Asplund som ändå för säkerhets skull tänker ta vattenprover.

Flygbränslet kan dessutom inte av egen kraft ta sig ner till grundvattnet som ligger på 3–5 meter. För detta krävs ett verkligt skyfall som kan föra ner bränslet i marken.

Skulle, mot all förmodan, grundvattnet förstöras får de som berörs ta vatten från andra ställen. Då blir det försäkringsbolaget till ägarna av planet som står för kostnaderna.

SUSANNHE LARSSON

## Trettondagshelgen i Luttra församling

1-89.

Luttra församling avtackade kyrkvärd och kyrkostämmans ordf. samt välkomnade nytillträdande kyrkvärd vid gudstjänsten på trettondedag jul i Luttra kyrka.

Församlingens tack framfördes genom kyrkoherde Olle Hjortstorp till Kerstin Arnesson som tjänstgjort som kyrkvärd i Luttra kyrka under åtta år. Olle Johansson avtackades efter 23 år som kyrkostämmans ordf. Kyrkorådets ordf. Bertil Andersson och kyrkvärden Stig Aronsson överlämnade från församlingen tennfat samt blommor till den avgående kyrkvärden och kyrkostämmans ordf.

Den nytillträdande kyrkvärden Håkan Arnesson hälsades välkommen in i sin nya uppgift av kyrkoherde Hjortstorp.

Vid trettondedagens gudstjänst medverkade också Kyrkokören och Barnkören under ledning av Henry Svensson. Kollekt upptogs till Sv. Kyrkans Mission och uppgick till 1.350 kr.

**Fodermorötter**

Lösvikt 250:-/ton + moms säljes varje vecka under hela säsongen.

**Rogerstorps Gård, Falköping**

**0515/187 40, 0144/115 60**

# Nödlandade planet per lastbil till flygplatsen

**Vid pass klockan 12.00 på torsdagen anlände per lastbil det i tisdags nödlandade flygplanet till Falköpings flygplats.**

**Inklusive lastning tog det två timmar att få planet från Majnegården i Luttra till flygplatsen.**

**– Det gick verkligen bra, säger bärgaren Börje Våring.**

Det i tisdags nödlandade tvåmotoriga flygplanet flyttades under poliseskort på avstängda riksväg 46 från haveriplatsen till en hangar på Falköpings flygfält.

Vid tiotiden på morgonen inleddes arbetet med att lyfta den fyra ton tunga maskinen från marken upp på ett lastbilssläp. Redan på onsdagen flyttades planet från nedslagsplatsen.

En timma senare började en karavan bestående av bärgningsbilar, en kranbil samt en polisbil rulla från Majnegårdens gårdsplan.

## • Stängdes av

Väg 46 stängdes bit för bit av för att bereda det väg för det långa och breda ekipaget.

Planets vingar var så gott som intakta ut till vingspetsarna.

Börje Våring tvingades därför ta vida svänga runt vägmärken och andra skyltar och vissa sträckor köra mitt i vägen.

Långa bilköer följde efter bärgarkaravanen liksom köer bildades i vid avstängningarna i motsatt körriktning.

Längst tid tog passagerna av korsningen riksväg 46 och Ållebergsvägen samt rondellen.

Och klockan 12.00 kunde bärgarlaget svänga upp på parkeringsplatsen framför flygledartornet på Falköpings flygplats.

## • Gick bra

– Det gick fantastiskt bra och smidigt det här, säger Börje Våring, nöjd och belåten efter väl förättat värv.

*Lars-Erik Våring, Göran Hermansson och Börje Våring var nöjda efter torsdagens bärgning av det i tisdags nödlandade flygplanet. Vid tiotiden inleddes arbetet med att lyfta planet från marken och strax före tolv var bärgarkaravanen framme vid Falköpings flygplats.*

Det här var det andra, och hittills största, flygplan Börje Våring bärgat.

– Det var knixigare den här gången, säger han.

– Planet här är större och att vingarna sitter kvar gjorde arbetet svårare.

Planet skall i hangaren genomgå en noggrann teknisk undersökning för att haverikommissionen skall kunna slå fast vad som orsakade avbrottet i bränsletillförseln.

Vilket enligt en första rapport var den direkta orsaken till att motorerna stannade och alltså indirekt framtvingade nödlandningen.

JÖRGEN GUSTAFSSON

*En svår passage var rondellen vid Falköpings östra infart där riksvägarna 46 och 47 möts. Bärgaren Börje Våring sattes på hårda prov när han lotsade ekipaget, med planets vingspetsar en bra bit utanför lastbilssläpet, förbi vägskyltar och trafikmärken.*


**Strömavbrott**

**Mönarp, Rogestorp, Grimskullen**

På grund av underhållsarbeten på 10 kV-ledningen kommer strömmen att brytas fredag den 20/1 kl. 09.30–13.00. Abonnenter som berörs har ab.nr. som börjar med 2105–2112 (se elräkning). För strömlöshet garanteras ej.

Tel. 0515/503 60

**Falbygdens Elförening**


**Luttra Bygdegårdsförening** årsmöte torsd. 26/1 kl. 19.30 Fredrik Martinsson visar bilder från Australien. Kaffe. Välkomna!

Vår käre

## Ivar Johnson

* 9/8 1907

har i dag stilla insomnat. I ljusaste minne bevarad av oss, systrar, släkt och vänner.

Falköping den 28 jan. 1989

**HENNY**
**Anders**
**Elinor**
Cecilia

Bred dina vida vingar,
O Jesu över mig
Och låt mig stilla vila
i ve och väl hos dig.

Begravningsgudstjänsten äger rum i Luttra kyrka tisdagen den 7 febr. kl. 11.00.

Efter akten inbjudes till minnesstund i Bygdegården.

Svar om deltagande önskas senast den 3 febr. till tel. 0515/172 00.

Lika välkommet som blommor är en gåva till Cancerfonden pg. 901951-4.

– I Luttra kyrka har begravningsgudstjänsten ägt rum för Ivar Johnson, Falköping. Vid aktens början spelade musikdirektör Tore Svensson Legend av E Sjögren, varefter Henry Svensson sjöng solo I djupet av mitt hjärta av O Elgenmark. Komminister Lars Magnusson talade över orden i Lukas 2:29.

Under avskedet spelade Tore Svensson, orgel och Bengt Karlsson, Karlstad, trumpet, stilla musik. Där vid båren tog maka, dotter och son, systrar samt övriga släktingar och vänner ett sista farväl. Solisten sjöng sedan Jag vandringsman av A Masalo och som avslutning spelades Fäbodpsalm av B Granstam. En vacker blomstergård hade ägnats den bortgångnes minne. Gåvor hade skänkts till Cancerfonden.

Efter kremation sker gravsättning på S:t Sigfrids kyrkogård.

# Årsmöte hos Luttra CKF

13/2-89.

Kommunalrådet Kjell Gustafsson var gäst då Luttra CKF-avdelning höll årsmöte i Bygdegården. Kjell informerade om aktuella frågor i kommunen och svarade på frågor från deltagarna.

CKF-avdelning kunde summera ett fint år där man haft fyra möten. Man har dessutom bjudit på kaffe på Frökindsgården och kyrkkaffe på Palmsöndagen.

Styrelsen för 1989 fick följande utseende: Gerd Eriksson, ordf, Barbro Lennartsson, v. ordf. (nyval), Ingrid Kjellén, sekr, Birgit Andersson, v.sekr. (nyval), Margareta Lindström, kassör, och Ann-Louise Svensson, bitr. kassör.


**Teater "Änkeman Jarl"**

Lustspel av Vilhelm Moberg,

framförs av **Grupp 51, Skövde,** torsdagen den 16 febr. kl. 19.30 i

**Luttra bygdegård.**

Entré och kaffe 40:–. – Välkomna!

**LUTTRA BYGDEGÅRDSFÖRENING**


# En änkeman i Luttra

20/2-89.

Givetvis bör Vilhelm Moberg ha beröm för sitt folklustspel "Änkeman Jarl", men tack vare "Grupp 51" så när hans humor och allvar ut till en stor publik i länet.

## Teater

Grupp 51 är två damer och tre herrar från Skövde, Gunne-Beth Segander, Hjördis Bergström, Erik Gustavsson, Olle Peterson och Kar-Erik Leander. Sitt namn har de för att de just började spela teater 1951, mest på utomhusscener sommartid. Mollusken och Anders och Valfisken är exempel på den tidens föreställningar. Under en tioårsperiod höll man på med detta, sen blev det ett uppehåll. När man 1981 samlades för ett trettioårsjubileum så kom idén att spela på nytt. Nu blev det ex. "Gubben Leleus testamente", Friarannons, Marknadsafton och En löskekar. Under 1989 består repertoaren av "Rika morbror" av August Blanche och "Änkeman Jarl" av Vilhelm Moberg.

– o –

*Då ä vi överens å flytta ihop. Vi behöver bara ha tänt en lampa å ella i en spis. Andreas Jarl (Erik Gustavsson) och Gustava Hägg (Hjördis Bergström).*

I torsdags kväll framfördes "Änkeman Jarl" i Luttra bygdegård med Bygdegårdsföreningen som arrangör och framför "fullt hus". Visst kallades de för "amatörteater" men grupp 51 kan lika gärna kallas för professionell. Många av våra yngre författare borde ha mycket att lära av Vilhelm Moberg, många av våra professionella skådespelare borde ha mycket att lära av grupp 51.

Dekor, kläder och rollbesättning var mycket fint gjord. Dessutom inte en svordom eller grovhet i framställandet av de personer som visserligen i original var smålänningar, men som lika väl kunde vara hämtade från en socken på Falbygden. En änkeman som i saknaden efter sin hustru ser sig om efter en ny kvinna, en änka som finner det bra och praktiskt att ha en ny man för vedhuggning och annat. En dotter som gärna tar hand om sin far, om hon får garantier att inte behöva göra det helt gratis, en kärlekskrank träskomakare och en yngling i kärleksbekymmer, allt går att leta upp var som helst. Vilhelm Moberg kan skriva om mänskliga svagheter som vidlåter oss alla. Med humor och värme kunde "Grupp 51" förmedla budskapet till sina åhörare.

JOSEF JACOBSSON

# Kommunalt bidrag till bygdegård

4/2-89.

Luttra bygdegårdsförening har till komunstyrelsen ansökt om bidrag på 98 800 kronor.

Bidraget skall täcka uteblivet statsbidrag i samband med ombyggnaden av Luttra hembygdsgård.

Statsbidragsreglerna ändrades under arbetets gång, framhålls i en skrivelse från föreningen. Av skrivelsen framgår också att föreningen stått för arbeten till en summa av 286 507 kronor, vilket är cirka 60 000 mer än föreningens andel enligt ombyggnadsplanen.

Kommunstyrelsens arbetsutskott föreslår kommunstyrelsen att bevilja bidraget enligt ansökan.


**Fodermorötter**

Lösvikt 250:-/ton + moms säljes varje vecka under hela säsongen.

**Rogerstorps Gård, Falköping**
**0515/187 40, 0144/115 60**

# Nya textilier till Luttra kyrka

16/2-89.

*Kyrkorådets ordf Bertil Andersson (t v), kyrkoherde Olle Hjortstorp som sedan vid mässan fick bära den vackert broderade mässhaken.*

I samband med söndagens kvällsmässa i Luttre kyrka togs en blå mässhake, stola och predikstolskläde i bruk för första gången. De liturgiska mässkläderna är sydda vid textilverkstaden Tre bäckar i Varnhem och överlämnades till kyrkan av Luttra församling.

Den stämningsfulla kvällsmässan leddes av kyrkoherde Olle Hjortstorp, Luttra kyrkokör sjöng under ledning av Henry Svensson. Konfirmanderna medverkade med textläsning och bön tillsammans med församlingssekreterare Birgitta Hjortstorp.

**Luttra Hembygdsförening.** Årsmöte Bygdegården onsd. 8/3 kl. 19.30 Ted Rosvall pratar släktforskning. Kaffe. Välkomna!

**Sköttning-Luttra vägsamfällighet** kallar till årsmöte i Fridhem torsd. den 16/3 kl. 19.30. Välkomna.

## LUTTRA

**Kyrkostämma** hålles torsdagen den 13 april 1989 kl. 19.30 i Bygdegården. Ärenden: 1988 års räkenskaper m.m. Kyrkoråd kl. 19.00.

**Ordf.**

## Naturvård i Luttra

10/3-89.

Ted Rosvall inledde Luttra hembygdsförenings årsmöte med att på ett medryckande sätt tala om sina efterforskningar av släktingar i Amerika, och även om släktforskning i övrigt. Några sånger till gitarr hörde också till det trevliga programmet.

Efter kaffesamkväm vidtog förhandlingarna. Hela styrelsen som består av Ingmar Andersson, ordf. Sven Ekbom v. ordf. Olle Johansson, sekr. Margareta Aronsson, v. sekr. samt Nils Karlsson, kassör, omvaldes.

Den 28 mars blir det ett kvällsbesök på biblioteket, där Kerstin Arnesson tar emot. Någon gång under sommaren skall det ordnas med naturvård på Stommens kullar, där några sällsynta växter finns. Det kan även bli aktuellt med ett skördegille vid samma tillfälle. Som vanligt blir det också en resa och en höstfest.

## LUTTRA – VALBORGSMÄSSOELD

Vi hälsar våren i Bygdegården valborgsmässoafton kl. 20.00. Vårtal o. kåseri av

**Claes Astin**

Vårsånger. Kaffeservering.

Välkomna! Fyrverkeri.

**Luttra Bygdegårdsförening.**

# 5.000 liter mjölk i gödselbrunnen

29/4-89.

## "Avsikten är att avskaffa bonden"

**– Efter regeringens senaste åtgärder förstår vi att avsikten är att avskaffa bonden och importera mat istället. Jag kan lika gärna hälla ut mjölken, sade bonden Håkan Arnesson på Liden i Luttra och lät de dryga 2.000 liter mjölk som han just lämnat från sin ladugård till mejeriets tankbil och 3.000 liter till rinna ut i gödselbrunnen.**

**3–400 Falbygdsbönder var samlade till protestmötet som främst riktade sig mot de slopade mjölksubventionerna och som krävde jordbruksministerns avgång.**

– ~~Sid 15~~ – nästa sida

*Med dagens jordbruk kan jag lika gärna hälla min mjölk i gödselbrunnen, sade Håkan Arnesson, bonde på Liden i Lut-, och lät de dryga 2.000 liter som tankbilen just hämtat i ns ladugård rinna ut i gödselbrunnen.*

## Nu reser sig Falbygdsbönderna:

29/4-89.

# 5.000 liter mjölk till gödselbrunnen

**– Efter regeringens senaste åtgärder förstår vi att avsikten är att avskaffa bonden och importera mat istället. Det är meningslöst att gå upp 365 dagar om året för att mjölka. Lika gärna som att lämna mjölken till mejeriet kan man hälla ut den och det gör jag nu, sade lantbrukaren Håkan Arnesson på Liden i Luttra och lät de dryga 2.000 liter mjölk som han just lämnat från sin ladugård till mejeriets lastbil och 3.000 liter till rinna ut i gödselbrunnen. 300–400 bönder och en stor samling från massmedia var samlade till protestmötet där bönderna främst vände sig mot de slopade subventionerna på mjölk och krävde jordbruksministerns avgång.**

– Vi bönder på Falbygden räds inte framtiden men vi vill ha en chans att överleva. Det kan vi inte med den jordbrukspolitik som förs idag, den är ohållbar, sade Christer Eliasson, en av de tre Falbygdsbönder som på torsdagen kände att nu måste de göra något och med en dags varsel lyckades samla ett stort antal bönder och massmedier.

Vid protestmötet formulerades fyra krav: att det omedelbart skall bli omförhandlingar, att slopandet av mjölksubventionerna skall ske stegvis, att matmomsen skall sänkas och att jordbruksministern skall avgå.

### • En tredjedel av lönen

En bonde med en besättning på 24 kor förlorar en tredjedel av nettolönen om förslagen från regeringen blir verklighet, sade Håkan Arnesson. Det betyder i pengar 31 öre per liter mjölk eller 30.000 kronor.

De tre som drog igång protestmötet, som inte var det enda på fredagen – i Karlstad blockerade bönderna grindarna till mejeriet – var Eliasson, Arnesson och Gösta Klöverlid, alla verksamma i Falbygdens LRF-avdelning. Men LRF stod inte bakom, det var en spontan reaktion från tre enskilda lantbruklare. Länsförbundet tar inte ställning till aktionen men säger sig ha full förståelse för den.

*300–400 uppretade bönder samlades igår på Liden i Luttra och krävde jordbruksministerns avgång. I förgrunden till vänster två av initiativtagarna Håkan Arnesson och Gösta Klöverlid och bakom den senare den tredje i trion som drog igång den spontana aktionen, Christer Eliasson.*

### • Fler aktioner

– Ger inte det här effekt kan vi tänka oss andra aktioner, sade Eliasson, vilka vill han dock inte avslöja.

– Jag tror det här är ett sätt att nå effekt, regeringen är inte opåverkbar av opinion. I övrigt har vi idag små möjligheter att påverka.

Han var inte rädd för reaktioner mot att man hällde ut mat.

– Vi får ständigt höra att vi överproducerar – då kan vi lika gärna hälla ut maten.

### • Hellströms avgång

Prick klockan elva kom tankbilen från Falköpings mejeri till Liden i Luttra och precis som vanligt fylldes den med mjölk, drygt 2.000 liter, från Håkan Arnessons kor. Men sedan blockerade bönderna vägen för den och bilen tvingades backa mot gödselbrunnen där Arnessons dryga 2.000 liter och 3.000 liter till rann ut, allt medan bönderna unisont krävde Hellströms avgång.

– Nu är måttet rågat, sade Gösta Klöverlid. Det måste bli ett slut på regeringens totala nonchalans mot jordbruket. Gång på gång blir vi överkörda.

Han tog som exempel omställning 90 där regeringen och LRF var överens om att minska spannmålsöverskottet och underlätta övergång till annan produktion så åkern bevarades. Men när man börjar nå resultat drar staten sig ur.

Köper konsumenten en limpa för 10 kronor kostar råvaran 62 öre och momsen är 1:90. Man kan inte öka på de 62 örena men staten kan ta tre gånger så mycket och ändå planera att höja.

– Man talar om stöd till jordbruket. Är det någon här som tycker att han får stöd, undrade Klöverlid och fick ett samfällt nej till svar.

– Vi vill inte ha stöd utan producera på lika villkor.

– Svenska jordbruk klarar en anslutning till EG. Vi har duktiga producenter och vi har inga hormoner i kött eller mjölk. Men vi måste ha ett jordbruk kvar den dag det blir aktuellt med anslutning, sade Christer Eliasson.

Kan vi ha jordbruksministern kvar, frågade han och fick ett rungande nej till svar. S.L.

# Fullt hus i Luttra bygdegård när Claes Astin hälsade våren

**Den välkände skaraborgske radiomannen Claes Astin lockade över 100-talet besökare till Luttra på Valborgsmässoafton. Bönderna i Luttra med omgivande landsbygd hade den här aftonen glömt mjölkbekymren och lät sig istället väl smaka av kaffe och kaka i bygdegården, som var till trängsel fylld med gäster. De njöt av bordets goda och fick även lyssna till Claes Astin, som bl.a. läste Jönn och mycket annat. Sångkören medverkade förtjänstfullt med flera vårsånger under kantor Henry Svenssons ledning.**

Kvällen inleddes kring majbrasan ute i det fria – ett stenkast från bygdegården. Här hyllade Claes Astin vårens ankomst och gjorde det med många lovord om Falbygden. Luttra ligger väl till på sluttningen av Ålleberg och med Mösseberg som en tavla åt andra hållet. Claes läste vid den sprakande elden Jönns "Det lir mot vårn" och "Majvisa" – den sistnämnda med gökens galande i bakgrunden (inspelning på band).

## • I bygdegården

Allsång och ett framträdande av kyrkokören med bl.a. "En vårkonsert", som applåderades livligt, inledde kvällen i Bygdegården, där Claes Astin sedan fortsatte på den inslagna vägen: hylla västgöten i dikt och prosa. Claes, bördig från Vadsbo, är en stor vän av Falbygdsdiktaren Jönn och han framförde också Jönns dikter på ett mycket levande sätt.

Han inledde sitt vårkåseri med att läsa Elisabeth Asklunds dikt "Om våra". Elisabeth är bördig från Larv. Roligt skriven och roligt framförd var Knut Roland Holms "Stället". Holm kommer från Herrljunga. Av Jönns diktning hade Claes valt "Klart i kålgårn", "Falböjda" och Ett drellande". Det blev en mycket lättsam avslutning med Elisabeth Asklunds "Rynka".

Medan kören förberedde sin avslutning blev det åter allsång och kantor Henry var hela kvällen på sitt bästa lek- och spelhumör. En duktig kör- och allsångsledare! "O hur härligt majsol ler" och "Sköna maj" blev en fin köravslutning. Innan gästerna åtskiljdes inne i salen sjöngs "Du gamla du fria".

Vårens ankomst hälsades med fyrverkeri som tecknade sig vackert mot den sena kvällshimlen.

BÅSSE JOHANSSON

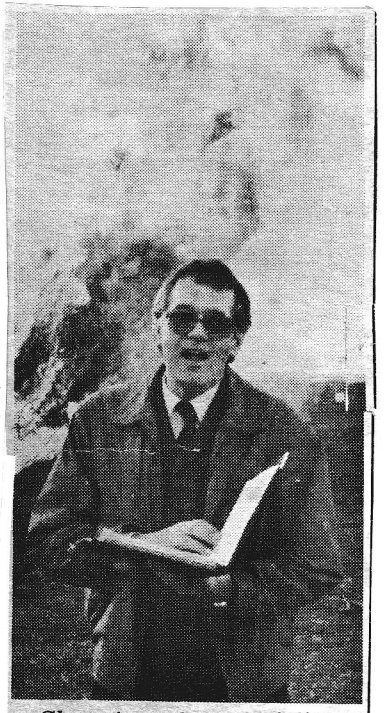

*Claes Astin lockade fullt hus i Luttra bygdegård när han hälsade våren välkom men till Falbygden.*

6/5-89.

# Öppet brev från mjölkuthållarna på Falbygden

Vi är glada att vår aktion har uppmärksammats. Aktionen har fått både ros och ris vilket var väntat. Den intensitet som debatten har gör oss hoppfulla inför framtiden. Det bästa som kan hända svenskt lantbruk är att Ni konsumenter reagerar och försvarar svensk mat. Bakgrunden till varför vi hällde ut mjölk i gödselbrunnen på Liden är regeringens ideliga ändringar av förutsättningarna för lantbruket. Från LRF:s sida har vi ställt upp på bl.a. nya miljövårdsåtgärder, ny djurskyddslag, omställningsprogram för åkerarealens användning, tvåprissystem för mjölkproduktion osv.

Vi ställer upp på detta för bonden vårdar sina djur och sin åkerareal med omtanke för framtiden. Problemet blir när vi kommer fram till förhandlingar om vår ersättning för vårt arbete då är det inga förhandlingar utan överläggningar med konsumentdelegationen om matpriserna.

Slutresultatet blir ett diktat som vi snällt skall acceptera. Borttagandet av K-mjölksubventionerna och de i övrigt ändrade förutsättningarna innebär att en mjölkbonde får 31 öre mindre/l mjölk den 1/7. Löneförmånen minskar med 11 kr/timme.

Vi skulle vilja se den yrkesgrupp som acepterar något sådant utan att reagera. Bonden har samma rätt i samhället som alla andra att vidta åtgärder. Genomdrivs regeringens ambitioner på jordbrukets område finns det snart inte så mycket mjölk kvar i Sverige.

Genom vår aktion i förra veckan hoppas vi få fortsatta producera mjölk och övriga livsmedel till Er svenska konsumenter och gärna också till svältande i världen. Men enligt vår jordbruksministers uttalande i Jordnära i TV finns det ingen livsmedelsbrist i världen!!!

Vi tror på öppna landskap med betande kor!

HÅKAN ARNESSON
GÖSTA KLÖVERLID
CHRISTER ELIASSON

Vår kära Mor,
Farmor och Mormor

**Märta Johansson**

* 17/7 1896

har i dag lämnat oss. Älskad och saknad av oss alla.

Falköping den 7 juni 1989

**Ingvar och Alice**
**Gunvor och Sten**
**Stina och Sven**
Barnbarn
Barnbarnsbarn

Tack lilla Mor för åren som gått
Tack för all kärlek och omsorg vi fått
Tack för all ömhet och vänlighet stor
Tack för allt vår älskade Mor
Tack för ljusa minnen som Du lämnat kvar.

Begravningsgudstjänsten äger rum i Luttra kyrka fredagen den 16 juni kl. 10.00.

Efter akten inbjudes till minnesstund i Bygdegården.

Svar om deltagande önskas senast den 14 juni till tel. 0515/172 00.

**Luttra Hembygdsförening** resa till Gränna o. Visingsö 2/7 information o. anmälning senast 25/6 tel. 340 77.

## Friluftsgudstjänst i Luttra (Vid regn i kyrkan)

Söndag d. 9 juli kl. 14.00 Hjortstorp o sommarkyrkan. Servering. Välkomna!

**Luttra Hembygdsförening.** Slåtterkväll torsd. 3/8. Samling Stommen 19.00. Lie, räfsa medtages. Fika serveras.

## Naturvård i Luttra

10/8 -89.

Medlemmar i Luttra Hembygdsförening hade i torsdags samlats med lie och räfsa på Stommen för att på dess kullar idka naturvård. På den största kullen finns ett sjuttiotal växter och blommor, varav flera är mycket sällsynta.

Kommunekolog Lennart Sundh var inbjuden och han poängterade hur viktigt det är att högväxta växter kommer bort och inte tränger undan och kväver de lägre. Kommunekologen visade sig också vara skicklig med lien efter nyligen genomgången kurs.

Det blev en ganska jobbig kväll och Sven-Erik fick med traktor och lastare forsla bort mycket gammalt gräs. Efteråt blev det kaffeservering och deltagarna kunde glädjas åt att se platsen slät och snygg. Bara några små enbuskar hade lämnats kvar.

## Sommarmusik i Luttra

På söndag kväll blir det sommarmusik i Luttra kyrka. Familjen Svensson från Yllestad står för programmet som har fått namnet "Dikt och ton". Gunnel läser egna dikter, Elisabet sjunger solo, Kristina spelar tvärflöjt, Mikael viola och Henry ackompanjerar. Tillsammans sjunger de också ett par sånger i körsättning. 12/8-89.

## Luttra kyrka

Söndagen den 13 augusti kl 19.30 **Sommarkväll i kyrkan. "Dikt och ton"** med familjen Henry Svensson, Yllestad.
**Falköpings pastorat – SKS**

**Märta Johansson.** Märta Johansson, född Pettersson, Falköping, avled på onsdagen i en ålder av 92 år. Den bortgångna var född på Äleberg i Gökhem. Hon flyttade 1920 till Luttra, där hon sedan gifte sig med lantbrukaren Carl Johansson. Makarna drev lantbruk fram till makans bortgång 1957, då Märta Johansson flyttade till Falköping. Hon flyttade 1976 till Ranliden.

Märta Johansson ägnade sig helt åt jordbruket, hemmet och familjen.

Närmast sörjande är barn i tre generationer.

– I Luttra kyrka har begravningsgudstjänsten ägt rum för Märta Johansson, Falköping. Vid aktens början spelade Tore Svensson Bön av Chr. Cappelen, varefter han sjöng solo Jag har hört om en stad av L Lithell. Officiant var Olle Hjortstorp som hämtade sina grifteord från Psalt. 103:15–17. Begravningsbönen sjöngs av Tore Svensson. Han sjöng sedan solo Bred dina vida vingar av L Sandell och spelade som avslutning Largo av A Vivaldi.

Vid graven tog barn och barnbarn, övriga släktingar och vänner ett sista farväl. Tal hölls av sonen Ingvar Johansson. En rik och vacker blomstergård hade ägnats den bortgångnas minne. Gåvor hade skänkts till Svenska kyrkans mission av Luttra syförening. 17/6-89.

***Utredningen klar:***

# Fel i bränslesystemet orsak till haveri i Luttra

19/10-89.

**Flyghaveriet i Luttra utanför Falköping för snart ett år sedan, då ett Mitsubishiplan fick motorstopp, orsakades av omfattande fel i bränslesystemet. Det konstaterar statens haverikommission i sin slutliga utredning.**

– Huvudtanken hade förlorat bränsle på grund av läckage genom en öppen dräneringskran, skriver haverikommissionen.

Dessutom hade bränslemätningssystemet satts ur spel till följd av kraftigt förorenat bränsle, som täppt till ventiler och silar. Bränslemätaren visade på nästan full tank trots att den i själva verket var tom.

Bägge bränslesilarna var dessutom felaktigt monterade så att bränslet flöt i fel riktning.

Haveriet inträffade den 3 januari i år. Planet, som ägdes av A R Leasing R Werjefelt, var på väg från Visby till hemmabasen i Falköping. Start och stigning hade gått normalt.

Ungefär när planet passerade Jönköping, tändes bägge varningslamporna för lågt bränsletryck. Omedelbart därefter stannade bägge motorerna. Föraren blev mycket överraskad, eftersom han visste att han hade tankat mer än tillräckligt.

Han lyckades nödlanda på en åker vid Luttra cirka 5 kilometer söder om Falköping. Planet stoppades upp av en kraftig stengärdsgård och totalhaverade. Föraren undkom med lindriga skador.

# En lantlig idyll nära centrum

20/7-89:

**Hus på landet men ändå nära till stan – en önskedröm för många. Vi har träffat familjer som förverkligat sina drömmar och bosatt sig i den charmiga lilla byn, Sköttning, knappt tre kilometer från Falköpings centrum.**

**– Vi verkligen stortrivs här, bedyrar Mikael Nilsson och Maud Andersson som flyttade in i sin nybyggda villa strax efter jul.**

När FT i förra året vid samma tid tog en tur till Sköttning hade Mikael Nilsson och Maud Andersson precis påbörjat husbygget. Idag är dock alla brädhögar, cementblandare och stora färgburkar endast ett minne blott. Huset är så färdigt det kan bli; Blått till färgen och med lysande vita knutar.

– Det enda som egentligen inte är riktigt färdigt är gräsmattan, konstaterar Mikael Nilsson och gör en svepande gest utöver den leriga tomten.

Mikael Nilsson har acklimatiserat sig bra på landet och saknar inte för en sekund lägenheten inne i Falköping. Det gör inte heller Maud Andersson, men så är hon också mer eller mindre uppvuxen i trakterna kring Sköttning.

– Mina föräldrar bor i det där bruna huset, berättar Maud Andersson och pekar någonstans på andra sidan sädesfältet.

Det är för övrigt inte bara Mikael Nilsson och Maud Andersson som trivs alldeles ypperligt med livet på landet. Parets två colliehundar är saliga av lycka över sitt nya hem då de kan springa helt lösa.

## • Stora kontraster

Ytterligare en som inspirerats av den lantliga idyllen är Ingemar Johansson. – Jag har länge funderat på att flytta en bit från stan och nu har det äntligen blivit av, förklarar Ingemar Johansson lyckligt där han står mitt på den nylagda cementgrunden. Någon gång i september beräknas huset vara klart att flytta in i.

Det verkar nästan overkligt att Falköpings centrum ligger bara tre kilometer bort från den lilla byn. Kontrasterna är så stora.

– Men faktiskt så bor vi i Sköttning närmare centrum än de som bor på Mösseberg, informerar Ingemar Johansson.

Familjerna har tveklöst funnit en av de mest vackraste platserna i närheten av centrum.

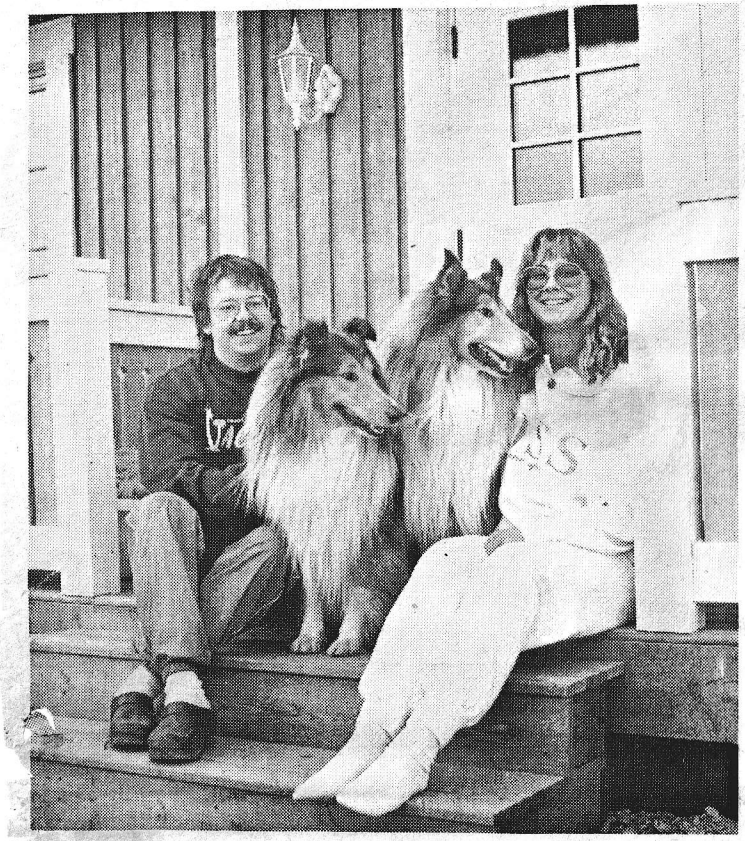

*Mikael Nilsson och Maud Andersson är sedan ett halvår bosatta i Sköttning. – Några planer på att flytta in till stan igen har vi absolut inte, fastslår paret bestämt.*

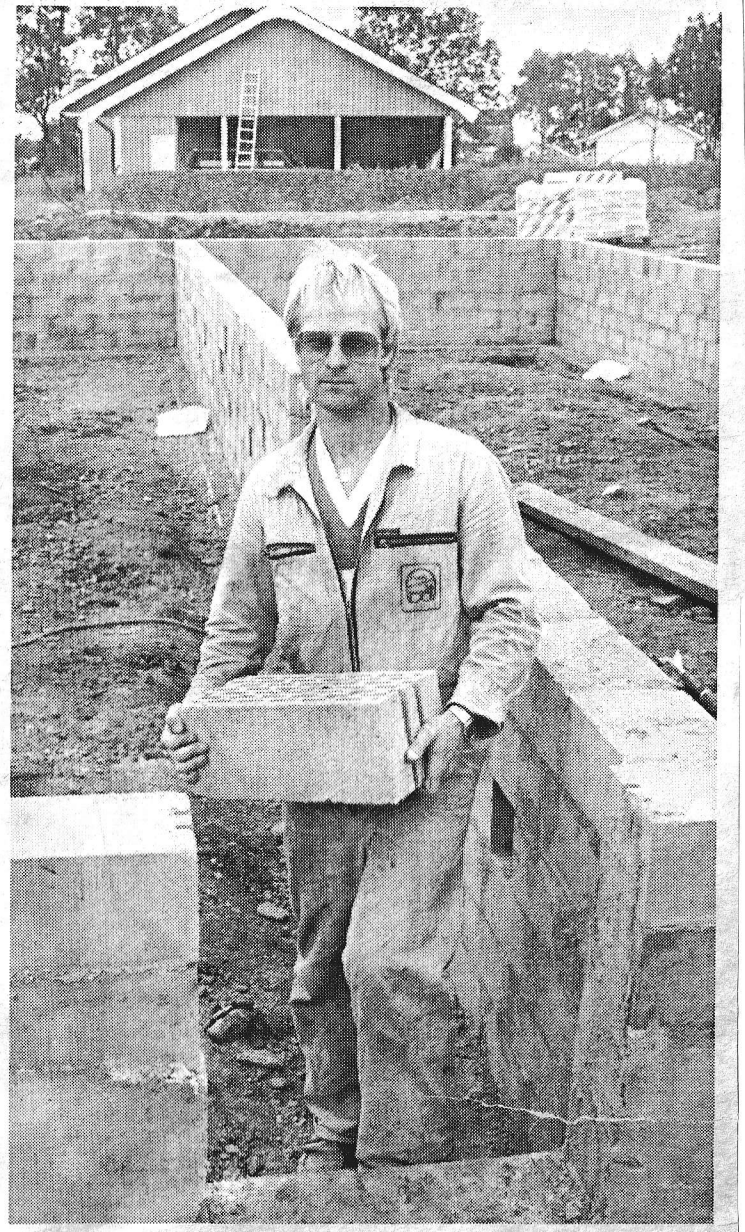

*– Bara huset som fattas. Ingemar Johansson lägger en sista hand vid cementgrunden för det planerade husbygget i Sköttning.*

En plats fri från bilavgaser, stress och lysande neonljus – men bara några futtiga kilometer från civilisationen.

TEXT:
SUSANNHE LARSSON
FOTO:
KJELL CAIDAHL

# Häftig brand i Luttra

16/9-89.

## Värmepanna exploderade?

**Värden för stora belopp förstördes vid en häftig brand i ett pannrum, verkstad och förrådsbyggnad på gården Liden i Luttra på fredagsmiddagen.**

**Den troliga brandorsaken är en explosion i den storbalspanna som värmer upp hela fastigheten och som laddats några timmar innan branden upptäcktes.**

**Släckningsarbetet försvårades när de brandposter till Vättervattenledningen som finns i gårdens närhet visade sig inte fungera. Även räddningstjänsten fick under släckningsarbetet motta kritik, bland annat för att man huggit upp ett hål i taket som gett elden mera syre.**

~~Sista sidan~~ nästa sida

*Räddningskårerna i Falköping och Stenstorp fick ett drygt arbete med att släcka branden men kunde inte rädda byggnaderna från att totalförstöras. (Foto: Lars Åkhe)*

7/9-89.

**Polisen fick på onsdagen ta hand om ett hängbukssvin, som rymt från sitt "hem" i Sköttning. Djuret togs om hand ute på vägen mellan Falköping och Sköttning och kunde återföras till sina kamrater.**

16/9-89.

## Pannrum, verkstad och vagnhall totalförstördes:

# Explosion i panna orsaken?

**Pannrum, verkstad, ett storbalsförråd oeh en vagnhall totalförstördes vid en brand som efterhand blev omfattande på gården Liden i Luttra, strax söder om Falköping på fredagsmiddagen.**

**Branden som av allt att döma uppstått efter en explosion i pannrummet, i den panna som eldas med storbalar av halm, fick till en början ett lugnt förlopp men tog sig efterhand för att stundtals vara mycket kraftig. Räddningstjänsten i både Falköping och Stenstorp bekämpade under flera timmar branden.**

Till det faktum att branden blev svårbemästrad bidrog med säkerhet också att räddningskåren blev utan vatten och fick åka in till Falköping för att fylla på de båda tankbilarna. Det visade sig nämligen att ingen av de brandposter som är anslutna till vättervattenledningen mellan Falköping och Slutarp fungerade.

När larmet kom till Räddningstjänsten strax före klockan 12 på fredgsmiddagen ryckte man ut med all tillgänglig material och personal. Till en början syntes brandmännen också kunna få branden under kontroll. Det var när man huggit upp ytterligare ett hål i taket för att komma åt branden som den fick verkligt fäste och på några minuter var stora delar av byggnadens tak övertänt. De 120 storbalar som förvarades i en av längans avdelningar tog vid det tillfället också eld och därmed blev branden svårsläckt.

### • Inget vatten

Något vatten på plats fanns alltså inte att få utan vatten fick hämtas i Falköping dit tankbilarna fick gå mer eller mindre i skytteltrafik.

Efter en dryg halvtimmas släckningsarbete inkallades också räddningstjänsten i Stenstorp för att hjälpa till på brandplatsen.

I släckningsarbetet deltog också gårdens egen personal samt tillskyndande grannar. Samtliga maskiner som stod i eller i närheten av byggnaderna kunde räddas undan branden.

*Räddningskårerna i Falköping och Stenstorp hade ett drygt arbete med att släcka branden men kunde inte rädda byggnaderna från att totalförstöras. (Foto: Lars Åhke).*

### • Kritik

Räddningskåren fick på plats utstå kritik från omkringboende, dels för att man genom att hugga upp taket tillförde mer syre till branden dels för att vattenposterna inte inspekterats utan visade sig var odugliga.

Även polisen är kritisk mot det faktum att brandposterna visade sig inte fungera.

Enligt kriminalchefen Sigvard Gamberg kommer expertis att inkallas för att utreda brandorsaken men också räddningskårens arbete.

### • Inte vanligt

– Det är inte vanligt förekommande att brandposter strejkar, säger brandmästare Ingemar Bladh till FT. Brandposterna besiktigas regelbundet främst under vinterhalvåret. De här brandposterna hade vi kontrollerat och de var ur funktion vilket också anmälts till gatukontoret som har hand om reparationerna. Det är bara att beklaga att reparationen inte utförts.

Men branden hade förmodligen fått samma omfattning även om räddningskåren hade haft tillgång till obegränsade mängder med vatten. Byggnadernas konstruktion med plåt på in och utsidan och isolering mellan bidrog till detta, menar han.

Kritiken man fick för att man högg upp taket är naturligtvis inte rolig, fortsätter Bladh, men avsikten var att vi den vägen skulle komma åt och släcka eldhärden. Nu visade det sig tyvärr att det var alltför sent. Elden hade fått stadigt fäste.

### • Utan värme

Genom branden ställs nu de bostadsfastigheter som finns på gården utan såväl värme som varmvatten.

Den panna som misstänks vara orsak till branden hade "laddats" med en storbal halm strax före klockan 9 på morgonen och balen hade sedan tänts på. Normalt brinner sedan balen i 24 timmar. Men enligt vad FT erfar är det inte ovanligt med "puffar" från sådana här pannor och en explosion kan därför ha varit den direkta brandorsaken.

Gårdens ägare, Håkan Arnesson var när branden utbröt på inspektionsresa i Tidaholm och var ännu vid 13-tiden ovetande om vad som hänt.

LARS ÅKHE.

---

## Luttra

**Ord. kyrkostämma** hålles tisd. 31/10 kl. 19.30 i Bygdeg.
Ärende: Budget för 1990. Köp av korinstrument. Kyrkoråd kl. 19.00.
Kaffesamkväm.
**Ordf.**

## Tillbaka i barndomslandet:

30/10-89.

# Olof Lagercrantz trollband bibliotekets söndagspublik

**– När jag som 15-åring lämnade Falköping hade jag ingen aning om att mossen skulle komma att betyda något för mig.**

**Men mossen kom att betyda mycket för Olof Lagercrantz och vid ett eftermiddagsbesök på biblioteket i går berättade han om sin barndoms Falköping, men framför allt om vad mossarna vid Rogestorp och Mönarp betytt för honom. På förmiddagen hade han vandrat över barndomens mossar och kanske åter hört de vilsna ropen från sommarfåglarna eka och han bad om överseende med om han blev rörd när han läste sina dikter från mossen.**

Bibliotekets hörsal var mycket mer än fylld av åhörare som ville höra Olof Lagercrantz berätta om sin barndom och det landskap som följt honom genom åren.

– Jag tycker inget annat duger.

– Under tio år fanns Ålleberg på min näthinna, en mäktig sarkofag över slätten.

– Konvaljerna och smultronen var av helt annat slag än de växter med samma namn jag sedan sett på andra platser.

Barndomens verklighet var paradvåningen på Parkgatan, det hus som nu är hotell och där Olof Lagercrantz och hans hustru Martina tillbringat natten.

– Där bodde vi fem barn, en setter och en katt och alla var lika rädda för min far.

Han mindes hästmarknaderna, årets stora händelse, med magra drängar i träskor och hästar med sorgsna ögon.

– Den gången var Falköping en sluten värld med alla klasser representerade. Rektor Drakenberg härskade i läroverket, Einar Magnusson grävde fram gånggrifter och for i sin blåa Nash över de kullerstensbelagda gatorna. Karl Schiller sydde ihop min tumme och direktör Nümberg, rik och mäktig, härskade över de rykande kalkbrotten. Hans undersköna dotter Petra, som blev fallskärmshopperska, älskade jag passionerat utan att våga bekänna min kärlek.

– Alla levde som om de väntade på uppbrott. Men möjligen fanns en trygghet just i miniatyrsamhället.

### • Bär med sig

Men det är mossen Olof Lagercrantz bär med sig från barndomsåren i Falköping, det egenartade landskap som Lagercrantz antagligen är ensam i litteraturen om att ha som sin lyriska domän. Landskapet som ödestecken har funnits hos många diktare, men kanske aldrig starkare än hos Lagercrantz i hans skildringar från mossen. Spovarna som visslar, viporna som gnyr har aldrig lämnat honom.

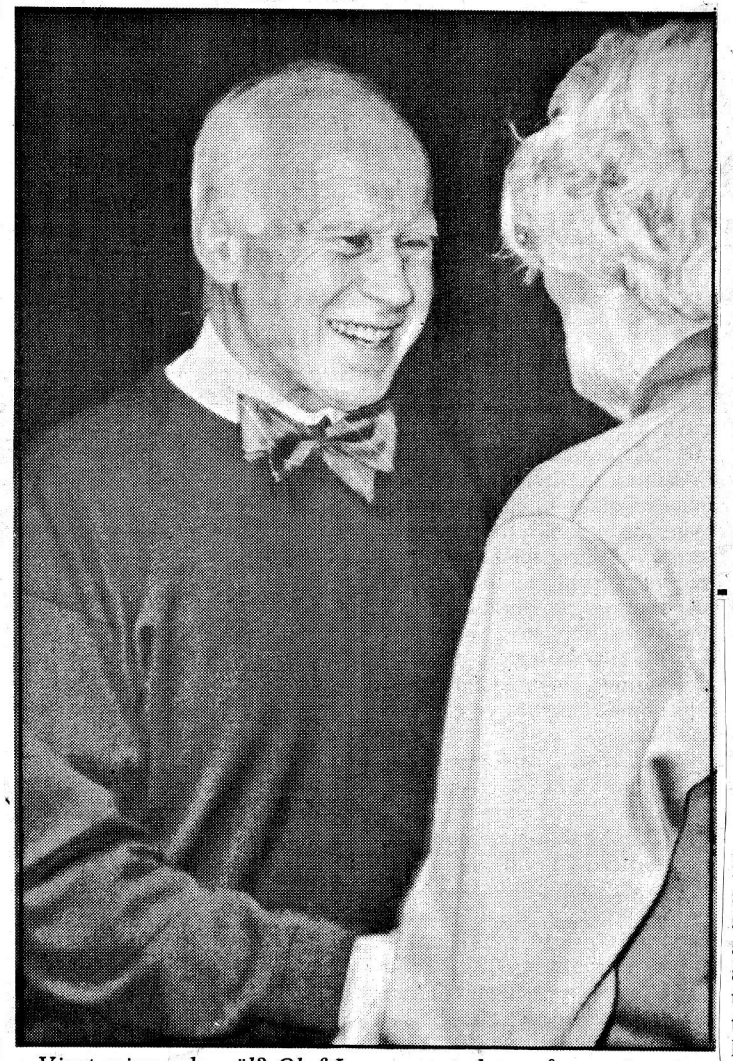

*Visst minns du väl? Olof Lagercrantz har många vänner kvar i Falköping som passade på att hälsa och tala barndomsminnen.*

Det var mossarnas torv som gjorde att familjen Lagercrantz kom till Falköping. Fadern var sjöofficer som blev övertygad om att torven skulle rädda Sverige när stenkolen tog slut. Vipornas och spovarnas mosse skulle in i ångpannorna, med kattfot, violer och allt. En fabrik byggdes upp vid Rogestorp. Under de första krigsåren gick det lysande och falköpingsbarnen vände torv på Rogestorps mosse på somrarna. Men så kom freden och den blev en katastrof för torvföretaget. Kolpriset sjönk, elektriciteten kom och på landsvägarna rullade bilar som inte eldades med torv utan med bensin.

Fabriken lades ner och viporna och spovarna var åter herrar över mossen. Familjen bröt upp från vipskin och torvlador för att aldrig mer återvända. När flyttlasset drog iväg sköt smeden hunden i barnens åsyn.

### • Genom hela livet

– Vi barn grät så ohyggligt som vi väl aldrig gjort sedan dess.

"Jag hade den dagen ingen aning om att jag skulle föra med mig mossen genom hela mitt liv som ett slags osynligt musikinstrument i själen och att det skulle bli mot dess klangbotten som allt som sedan hände skulle tona. Jag skulle sedan aldrig riktigt bry mig om något annat landskap", skriver Olof Lagercrantz i boken Fågelropet i dimman.

Olof Lagercrantz skrev sina dikter från mossen före 30-årsåldern.

– När jag som 19-åring blev lyriker gav mossen äntligen utdelning.

– Den lyriken befinner sig i gränsen till dödsriket. Jag levde som barn i ständig skräck att sjunka ner i dyn, som min mor sjönk ner i svårmodet.

– Mitt liv som lyriker varade i tio år. Sedan skrev jag om andras dikter och fann tillfredsställelse däri.

### • Återfall

Efter 19 år fick Olof Lagercrantz vad han själv kallade ett återfall. Han ville återvända till mossen och symbolerna, men när han försökte fann han oöverstigliga hinder. Mossen lät sig inte längre beträdas. Det var häxeri och trollkonst kring motståndet och diktaren bemötte med samma vapen, häxeri. Han vände på orden, vipa, spov, and och vinge och då kunde han beskriva den kris han upplevde. Om apiv, vops och nedna skriver han i diktsamlingen Linjer – så finns mossen där ändå.

S.L.

# Mjölk i gödselbrunnen

30/12-89. (ur "Sd minnes vi 1989)

**– Regeringen vill avskaffa bonden och importera mat. Därför kan jag lika gärna hälla ut mjölken.**

**Det sa Håkan Arnesson på Liden i Luttra vid ett protestmöte mot regeringens jordbrukspolitik. Och sedan hällde han 5 000 liter mjölk direkt i gödselbrunnen.**

Cirka 400 bönder och ett stort massmediauppbåd hade samlats på Liden fredagen den 28 april. Bönderna var djupt missnöjda med årets jordbruksförhandlingar – där slopandet av mjölksubventionerna väckte mest ilska – och de krävde jordbruksminister Mats Hellströms avgång.

Någon vecka senare blockerade 1 000 bönder entrén till lantbruksstyrelsens, jordbruksnämndens och skogvårdsstyrelsens lokaler i Jönköping. Det var bönder från Skaraborg, under ledning av LRF-ordföranden Hans Jonsson, som genomförde blockaden.

Huvudkravet – direkta förhandlingar med statsminister Ingvar Carlsson – uppnåddes.

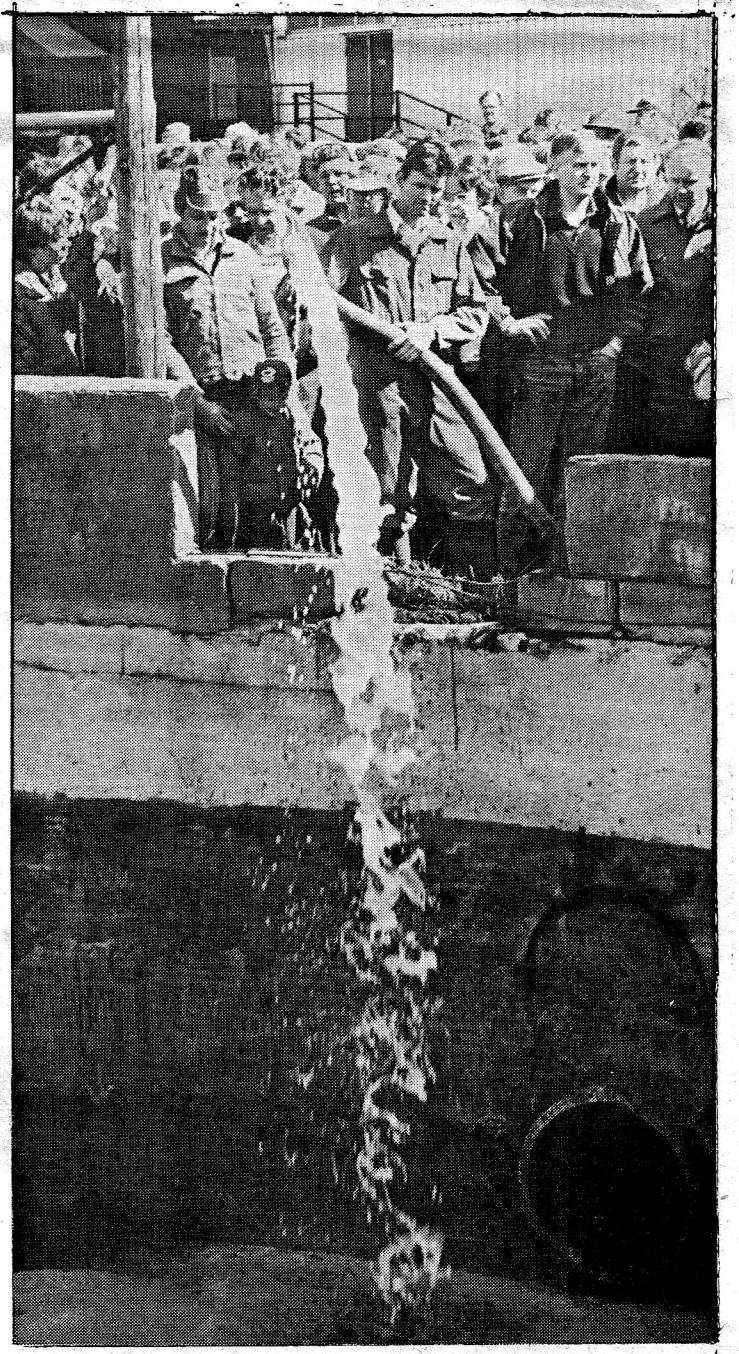

*Håkan Arnesson på Liden i Luttra lät 5 000 liter mjölk gå i gödselbrunnen i protest mot regeringens jordbrukspolitik i allmänhet och slopade mjölksubventioner i synnerhet. (Foto: Sture Alexandersson)*

# Elfel – trolig brandorsak i Luttra

16/11-89.

**Vad orsakade branden på gården Liden i Luttra? När branden bröt ut den 15 september misstänktes värmepannan ha exploderat. Nu har en utredning gjorts som visar att det troligen berodde på ett fel på det elektriska systemet.**

**– Men vi kan inte med hundra procents säkerhet säga vad det var som orsakade branden, säger kriminalchef Sigvard Gamberg.**

Fredagen den 15 september började gården Liden i Luttra att brinna. Branden blev häftig och pannrum, verkstad, storbalsförråd och vagnhall totalförstördes.

Orsaken ansågs då vara att värmepannan, som eldades med halm, hade exploderat.

Tekniska roteln i Skövde och en av polisen anlitad elkonsult har nu undersökt brandorsaken.

Utredningen visar att branden troligen uppstod på grund av ett fel i det elektriska systemet. Felet kan ha funnits i automatikskåpet eller manöverskåpet till pannan, men själva pannan exploderade alltså inte. Brandorsaken kan dock inte helt fastställas.


**VÄLKOMNA** TILL LUTTRA BYGDEGÅRD FRED. D. 1 DEC. KL. 19.00

**KYRKANS SYFÖRENINGSFÖRSÄLJNING**

**LUCIATÅG – ANDAKT – LOTTERIER – SERVERING. AUKTION**

Gåvor mottages tacksamt!



FRÖKIND-REDVÄG CENTERKRETS

inbjuder till **Luciafest** i Luttra bygdegård, lördagen den 9 december kl. 19.00. Luciatablå, musikunderhållning, lekar kring granen, frågesport, kaffeservering.

Välkomna

**Luttra Center-CKF avd.**